



التاريخ : 2026/06/03

كتاب رقم : 2026/31/67

السادة / هيئة الاوراق المالية المحترمين ،

السادة / بورصة عمان المحترمين ،

تحية وبعد ،،

الموضوع : التقرير السنوي للسنة المالية المنتهية في 2025/12/31.

بالإشارة الى الموضوع اعلاه ولاحقا لكتابنا رقم 2026/31/44 تاريخ 2026/03/31 والمتضمن مسودة التقرير السنوي ، نرفق لكم التقرير السنوي للعام 2025 بصورته النهائية وذلك بعد الحصول على موافقة البنك المركزي على البيانات المالية للسنة المنتهية في 2025/12/31 .

وتفضلوا بقبول فائق الاحترام ،،

114

شركة دلتا للتأمين

مساعد المدير العام للشؤون المالية / مراد حداد



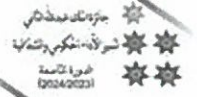

الرقم: ٩٥٦٠/١/١٧
التاريخ: ١٥/١٧/١٤٤٧ هـ
الموافق: ٦/٣/٢٠٢٦ م

السادة شركة دلتا للتأمين المحترمين
الموضوع: البيانات المالية الختامية لعام ٢٠٢٥

تحية طيبة وبعد،

بالإشارة الى كتابكم رقم (٢٠٢٦/٣١/٣٧) تاريخ ٢٠٢٦/٠٢/٢٦ ومرفقها البيانات المالية الختامية لشركتكم لعام ٢٠٢٥ والمقرة من مجلس إدارة الشركة والمدققة من قبل المحاسب القانوني الخارجي للشركة، والمراسلات مع المعنيين لديكم وآخرها البريد الإلكتروني الوارد بتاريخ ٢٠٢٦/٠٥/١٩، وبعد الاطلاع على تلك البيانات وفي ضوء رأي المحاسب القانوني الخارجي للشركة حولها، فإنه يمكنكم استكمال الإجراءات المتعلقة بشأنها وبما ينسجم مع القوانين والتشريعات النافذة.

وتفضلوا بقبول فائق الاحترام،

المحافظ
د. عادل الشركس



التقرير السنوي ٢٠٢٥



حضرة صاحب الجلالة الملك
عبدالله الثاني ابن الحسين المعظم



**حضرة صاحب السمو الملكي
الحسين ابن عبدالله الثاني ولي العهد**

المحتويات

أعضاء مجلس الإدارة	11
كلية رئيس مجلس الإدارة	12
تقرير مجلس الإدارة	16
تقرير الحوكمة	33
تقرير مدقق الحسابات المستقل	39
القوائم المالية	44
إيضاحات حول القوائم المالية	58



تأمين السفر
رحلتك بأمان



تَفَاعَلْ بِالْفَدِّ Embrace Tomorrow

مجلس الإدارة

أعضاء مجلس الإدارة

١	السادة شركة الاستثمارات والصناعات المتكاملة ويمثلها السيد غسان إيليا قسطندي نقل	رئيس مجلس الإدارة	أردني
٢	السادة الشركة اللبنانية السويسرية للضمان ويمثلها السيدة نادين جورج رعد مكتف	نائب رئيس مجلس الإدارة	لبناني
٣	السادة شركة إيليا نقل وأولاده ويمثلها السيد مروان إيليا قسطندي نقل	عضو	أردني
٤	السيد رجائي زكي بني نورسي	عضو	أردني
٥	السيد رمزي زكي بني نورسي	عضو	أردني
٦	السيد باسم عصام حليم سلفيتي - لغاية ٢٧-٨-٢٠٢٥	عضو	اردني
٧	السيد باسم فؤاد متري فراخ - لغاية ٢٧-٨-٢٠٢٥	عضو	أردني
٨	السيد بيير ميشال ميشال فرعون	عضو	لبناني
٩	السيدة رناء نايف عطية الحمارنة	عضو	أردني
١٠	السيدة زينا محمد صالح العوران	عضو	أردني

حضرات السادة المساهمين الكرام،

يسعدني بالأصالة عن نفسي وبالنسبة عن زملائي أعضاء مجلس الإدارة أن أرحب بكم في اجتماع الهيئة العامة العادي السنوي رقم ٥١ لشركتكم وأن أقدم لحضراتكم التقرير السنوي للشركة للعام ٢٠٢٥ والذي يتضمن شرحاً وافياً عن أهم إنجازات الشركة والقوائم المالية والخطة المستقبلية لها.

السادة المساهمين الكرام،

إن القوائم المالية التي بين أيديكم تشمل جميع البيانات المالية والمحاسبية للشركة وفقاً للمعيار المحاسبي الدولي رقم ١٧ وكذلك جميع متطلبات الإفصاح وقواعد الحوكمة المؤسسية حسب ما نصت عليه القوانين والأنظمة والتعليمات النافذة في الأردن.

منذ عام ١٩٧٣، وعلى امتداد جذورنا العميقة في الأردن، رسّخت شركة دلتا للتأمين مكانتها كركيزة أساسية للقوة المالية والتميز، مع التزام ثابت بالنزاهة والخدمة المتميزة. وخلال السنوات الأخيرة، حافظت الشركة على نمو مستدام وتفوق مالي يعكس استثماراتها الاستراتيجية في تطوير المواهب، والتميز التشغيلي، والتحول الرقمي، وابتكار المنتجات، مما يضمن الاستقرار والنجاح طويل الأمد.

في عام ٢٠٢٥، عملت الشركة على رفع رأس مالها بقيمة ٧,٣٢,٧٥٣ دينار ليصبح إجمالي رأس المال المكتتب به ١٥,٧٥٢,٧٥٣ دينار من أصل ١٦,٠٠٠,٠٠٠ دينار لرأس المال المصرح به وذلك التزاماً من الشركة بالتعليمات الصادرة عن البنك المركزي الأردني الخاصة بالحد الأدنى لرأس المال لشركات التأمين. كما سجلت دلتا للتأمين في العام ٢٠٢٥ أفضل إنجاز لها من حيث الأرباح المتحققة والنمو في الأقساط، في مؤشر واضح على الثقة الكبيرة التي يوليها لنا عملاؤنا وشركاؤنا، إلى جانب الأداء والنمو القوي الذي تحقق في فروع تأمين الحريق والأضرار الأخرى للممتلكات، وتأمين المسؤولية، والتأمين الصحي، والتأمين البحري.

لقد حققت الشركة أهدافها الربحية خلال العام ٢٠٢٥ والتي تضمنت تحقيق نموًا في صافي الأرباح ليصل إلى ١,٢٠,٣٢٨ دينار بعد الضريبة مقارنة بخسارة للعام ٢٠٢٤ بلغت ١,١٦٦,٧٢٢ دينار، وهذا الارتفاع نتج عن النمو في أرباح أعمال التأمين والتي ارتفعت من خسارة بلغت ٢,٠٢,١٢٣ دينار في عام ٢٠٢٤ إلى ربح فني بلغ ٦٠٢,٢٩٩ دينار في عام ٢٠٢٥ كما حققت الشركة نموًا في صافي حقوق الملكية والتي ارتفعت من ١,٠٢ مليون دينار في العام ٢٠٢٤ إلى ١٨,٦ مليون دينار في العام ٢٠٢٥.

ساهم رفع رأس مال الشركة و ارباحها التي تحققت في العام ٢٠٢٥ برفع نسبة هامش الملاءة المالية للشركة لتبلغ ١٩٥ % وهذا يؤكد قدرة الشركة على تلبية وتسديد التزاماتها المستقبلية.

أما على صعيد أعمال التأمين فقد شهد العام ٢٠٢٥ نمواً في أقساط التأمين الإجمالية، حيث سجلت الشركة أعلى إنتاج منذ تأسيسها حيث بلغ ٣٢,٧٩٣,٣١١ دينار مقارنة بمبلغ ٣١,٥٤٥,٠٩٤ دينار في العام ٢٠٢٤ أي بنسبة نمو ٤% و كان النمو في معظم فروع التأمين، حيث نمت أقساط التأمينات العامة بنسبة ٩% لتصل إلى مبلغ ٤,٨٢٧,٠٥٨ مقارنة بمبلغ ٤,٤١٧,٥٨١ دينار لعام ٢٠٢٤، يليها النمو في أقساط تأمين المركبات حيث بلغت ١٨,٧١٩,٨٢٣ دينار مقارنة بمبلغ ١٧,٨٣٥,١٠٥ دينار لعام ٢٠٢٤ بنسبة نمو ٥%. وأخيراً كان هنالك نمو أيضاً في أقساط التأمين البحري لتصل إلى مبلغ ١,٣٨٨,٠٤٥ دينار مقارنة بمبلغ ١,٣٦٤,٧١٠ دينار لعام ٢٠٢٤ أي بنسبة ارتفاع ٢%. وكان الانخفاض الوحيد في فرع التأمين الطبي بنسبة ٤% ليصل إلى مبلغ ٥,٤٢٤,٤٦٩ دينار مقارنة بمبلغ ٥,٦٧٩,٦٢٠ دينار لعام ٢٠٢٤.

أما فيما يتعلق بفرع التأمين على الحياة فقد قامت الشركة في عام ٢٠٢٥ بالإستمرار بالتركيز على تسويق وبيع البرامج الاستثمارية التي كانت قد طرحتها منذ عام ٢٠١٧، حيث نمت أقساط الفرع بنسبة ٨% لتصل إلى ٢,٤٣٣,٦٣٥ دينار.

أما من جهة التعويضات، فقد بلغت قيمة التعويضات المدفوعة لجميع فروع التأمين مبلغ ٢٣,٤٨٨,٥٠٤ دينار أردني خلال العام ٢٠٢٥ مقابل مبلغ ٢٢,٦١٠,٨٣٨ دينار لعام ٢٠٢٤ أي بنسبة زيادة بلغت ٤% وكانت حصة فرع تأمين المركبات من التعويضات هي الأكبر في الارتفاع حيث بلغت خلال العام ٢٠٢٤ مبلغ ١٧,٧٤٠,٨٧٠ دينار مقارنة بمبلغ ١٥,٩١٩,٧٠٥ دينار خلال العام ٢٠٢٤ أي بنسبة زيادة بلغت ١١%.

تبقى شركة دلتا للتأمين ثابتة في التزامها بتقديم حلول تأمينية مبتكرة مدعومة بأعلى مستويات الاحترافية والثقة، مما يعزز ثقة عملائنا وشركاؤنا بأنهم في أيدي آمنة، مع شركة قوية، مستقرة، ومستعدة لمواصلة ريادتها ومواجهة المستقبل بثبات ونجاح.

إن الخطة المستقبلية لشركتكم للعام ٢٠٢٦ ستركز على ما يلي:

- الاستمرار في التفوق في العمل والتحول الرقمي لكافة إجراءات أعمال الشركة من خلال الإستخدام المكثف لتكنولوجيا المعلومات والتطبيقات الذكية
- التركيز على العملاء من خلال فريق عمل مختص بإدارة العلاقات التجارية مع العملاء واستخدام تطبيقات ترفع من مستوى الخدمات المقدمة
- رفع الإستثمار في مجال الموارد البشرية وإمكانيات الكوادر المتخصصة وغرس مبادئ بيئة العمل الداعمة
- السعي دوماً لتحقيق النمو المربح من خلال تطوير قنوات البيع
- رفع عوائد الاستثمارات المختلفة.

وفي الختام يسرني أن أغتنم هذه المناسبة لتقديم خالص الشكر والإمتنان إلى عملائنا وشركائنا الكرام على ثقتهم الدائمة بنا و بالشكر الخاص للإدارة وكافة موظفي الشركة على ما يبذلونه من جهد و تفان في خدمة الشركة ملتزمين بأعلى درجات المهنية و النزاهة. كما وأخص بالشكر الزملاء أعضاء مجلس الإدارة على تفانيهم في أداء مهامهم وبذل الجهود من أجل الإستمرار في تطوير أعمال الشركة ونجاحها، مؤكداً للجميع حرصنا الدائم على المضي قدماً في مسيرة النجاح والإنجاز في وطننا الحبيب تحت ظل حضرة صاحب الجلالة الملك عبدالله الثاني بن الحسين راعي بناء الدولة الأردنية الحديثة حفظه الله ورعاه.

غسان إيليا نقل
رئيس مجلس الإدارة



إن الجداول التالية تبين تطور انتاج وتعويضات الشركة للسنوات الخمسة الاخيرة

تطور أقساط التأمين لكافة فروع التأمين خلال الخمسة سنوات الاخيرة

٢٠٢١	٢٠٢٢	٢٠٢٣	٢٠٢٤	٢٠٢٥	
دينار أردني	دينار أردني	دينار أردني	دينار أردني	دينار أردني	
١٠,٢٤١,٥٩٣	١٤,٤٠٠,٠٧٣	١٥,٨٨٠,١١٩	١٧,٨٣٥,١٠٥	١٨,٧١٩,٨٢٣	المركبات
٦٨٨,١٢٧	٨٧٩,٩٩٩	٩١٥,٦٧٠	١,٣٦٤,٧١٠	١,٣٨٨,٠٤٥	البحري والنقل
٣,٠٥٣,٤٣١	٣,٤٠٦,٢٨٩	٣,٣٠٤,١٧٣	٣,٧٠٣,١١٣	٤,٠٠٠,٧٩٣	الحريق والأضرار الأخرى للممتلكات
٣,٠٨٠,١٦٨	٣,٧٢٧,٦٦٤	٤,٣٦٥,٠٣٢	٥,٦٧٩,٦٢٠	٥,٤٠٤,٦٢٠	الطبي
١٨٤,٥٨٨	٢٣١,٦١٦	٢٩٣,٠٣٠	٣٤٤,٧٧٧	٥٨٢,٠٠٧	المسؤولية
١٣٩,١٧٤	٢٢٠,٨١٦	١٩١,٧٧٤	١٦٥,٧٧٦	٨٧,٨٠٨	تأمينات أخرى
٦٠٤	٢٠٦,٢١٧	١٠٤,٤٢١	٢٠٣,٩١٥	١٧٦,٢٩٩	تأمين الائتمان
١,٢٨٤,٦٦١	١,٦٣٩,٢٥٧	١,٩٢٣,٦٧٣	٢,٢٤٨,٠٧٧	٢,٤٣٣,٦٣٥	تأمين الحياة
١٨,٦٧٢,٣٤٦	٢٤,٧١١,٩٣٢	٢٦,٩٧٧,٨٩٢	٣١,٥٤٥,٠٩٤	٣٢,٧٩٣,٠٣١	المجموع

تطور التعويضات لكافة فروع التأمين خلال الخمسة سنوات الاخيرة

٢٠٢١	٢٠٢٢	٢٠٢٣	٢٠٢٤	٢٠٢٥	
دينار أردني	دينار أردني	دينار أردني	دينار أردني	دينار أردني	
٩,٦٥٣,٢٩	١٠,٨٢٤,٧٢٣	١٣,٧٥٠,٧٥٦	١٥,٩١٩,٧٠٥	١٧,٧٤٠,٨٧٠	المركبات
١٢٥,٥٣٩	٩١,٠٠٣	٢٤٤,٧٢٣	٥٦٤,٥٥٤	٣٠٨,٣٩١	البحري والنقل
٣٨٢,٤٣٧	٤٠٨,٦٠٣	٦٥١,٨١٢	٥٣٦,٣٤٣	١٤٥,٩٤٧	الحريق والأضرار الأخرى للممتلكات
٢,٦٨٧,٢٧٣	٣,٤١٠,٨٧١	٤,٢٣٥,٠٢٠	٤,٤٣٢,٥٦٥	٣,٨٢٧,٠٧٨	الطبي
٢٨,٥٥٧	٤٩,٠١٤	٢٥,٩٧١	٩,٩٦٤	٢٦,٨٥٠	المسؤولية
٥,٤٩٣	٢٣,٦٧٣	٢٢,٨٠٧	٢٥,٢٧٩	٩,٣٦٦	تأمينات أخرى
٥٤٩,٩٧٢	٤٥٣,٩٣٠	٣٨٦,٠١٢	٤١٠,١٩٦	٥١٩,٧٦٧	تأمين الائتمان
٣٤٢,٧٠٩	٤٠٥,٦٧٧	٦٧٢,٨٣٤	٧١٢,٢٣٢	٩١٠,٢٣٤	تأمين الحياة
١٣,٧٧٥,٢٧١	١٥,٦٦٧,٤٩٤	١٩,٩٨٩,٩٣٥	٢٢,٦١٠,٨٣٨	٢٣,٤٨٨,٥٠٤	المجموع

جدول أعمال الهيئة العامة ومقترحات مجلس الإدارة

١. قراءة وقائع الجلسة السابقة لاجتماع الهيئة العامة العادي الذي عقد بتاريخ ٤ / ٦ / ٢٠٢٥ .
- ٢ . مناقشة تقرير مجلس الإدارة عن أعمال الشركة عن السنة المالية ٢٠٢٥ والخطة المستقبلية للشركة والمصادقة عليها .
- ٣ . سماع تقرير المحاسب القانوني الخارجي للشركة عن القوائم المالية للسنة المالية ٢٠٢٥ والمصادقة عليه .
- ٤ . مناقشة البيانات المالية للشركة للسنة المالية المنتهية في ٣١ / ١٢ / ٢٠٢٥ والمصادقة عليها.
- ٥ . إبراء ذمة رئيس وأعضاء مجلس الإدارة عن السنة المالية ٢٠٢٥ .
- ٦ . انتخاب المحاسب القانوني للشركة للسنة المالية ٢٠٢٦ وتحديد أتعابهم أو تفويض مجلس الإدارة بذلك.
- ٧ . أية أمور أخرى تقترح الهيئة العامة إدراجها في جدول الأعمال مما يدخل في نطاق الاجتماع العادي للهيئة العامة على أن يقترن إدراج هذا الإقتراح بموافقة عدد من المساهمين يمثلون ما لا يقل عن ١٠ ٪ من الأسهم الممثلة في الاجتماع.



تأمين الحياة
حياتك بأمان



تَفَاعَلْ بِالْفَدِّ Embrace Tomorrow

تقرير مجلس الإدارة

ب- تقرير مجلس الإدارة عن أعمال الشركة للسنة المنتهية في ٣١ كانون الأول ٢٠٢٥

1 (نشاط الشركة الرئيسي وأماكنها الجغرافية وعدد الموظفين وحجم الاستثمار الرأسمالي:

أ- نشاط الشركة الرئيسي:

تمارس الشركة كافة أنواع التأمينات العامة من تأمين المركبات، التأمين البحري والنقل، الحريق والأضرار الأخرى للممتلكات، التأمينات الهندسية، تأمين المساعدة، التأمين الطبي، تأمين المسؤولية، تأمين الحوادث الشخصية وتأمين الحياة وتأمين الائتمان.

ب- أماكن فروع الشركة الجغرافية وعدد الموظفين في كل منها:

مكاتب الإدارة: للشركة مكتب رئيسي في عمان ويقع في منطقة الدوار الثالث - جبل عمان عمارة دلتا للتأمين - شارع الشريف حسين بن علي بلغ عدد الموظفين في المكتب الرئيسي (١٠١) موظفاً.

فرع حوادث المركبات: للشركة فرع يقع في منطقة شارع الملك عبد الله بن الحسين وعدد الموظفين (٢٣).

ج- حجم الاستثمار الرأسمالي:

بلغ حجم الاستثمار الرأسمالي للشركة كما في ٢٠٢٥/١٢/٣١ مبلغ وقدره ٥,٨٧٩,٧٠٤ دينار أردني.

2 لا يوجد شركات تابعة للشركة.

٣ أسماء أعضاء مجلس الإدارة وأسماء أشخاص الإدارة العليا ذوي السلطة التنفيذية ونبذة تعريفية عن كل منهم:

أ- أسماء أعضاء مجلس الإدارة ونبذة تعريفية عن كل منهم:

الإسم:	السيد غسان إيليا قسطندي نقل / ممثلاً عن شركة الإستثمارات والصناعات المتكاملة
المنصب:	رئيس مجلس الإدارة
تاريخ العضوية:	٢٠١٦/٠٤/٢٥
تاريخ الميلاد:	١٩٦٣/٠٧/٣
الشهادة العلمية:	بكالوريوس في الهندسة الصناعية وشهادة ماجستير في إدارة الأعمال من جامعة Purdue University / الولايات المتحدة الأمريكية.
سنة التخرج:	١٩٨٥
الخبرات العملية:	<ul style="list-style-type: none"> - رئيس مجلس إدارة مجموعة فاين القابضة. - نائب رئيس هيئة المديرين لمجموعة شركات نقل. - رئيس مجلس أمناء مؤسسة ولي العهد. - عضو مجلس إدارة البنك المركزي الأردني. - عضو المجلس الوطني للتنافسية والإبتكار. - عضو المجلس الاستشاري للاقتصادي لجلالة الملك عبدالله الثاني بن الحسين. - رئيس محور دعم التشغيل والتدريب المهني في الأجندة الوطنية. - عضو منتدى الإستراتيجيات الأردني. - عضو المجلس الاستشاري لتفعيل الشراكة بين القطاع العام والخاص (عضو سابق). - عضو مجلس التعليم العالي (عضو سابق). - رئيس هيئة مديرين الشركة المتكاملة لتجارة السيارات. - رئيس هيئة مديرين شركة نقل للهندسة والتعهدات. - رئيس هيئة مديرين الشركة المتميزة للطباعة. - رئيس هيئة مديرين شركة النسيم التجارية. - عضو جمعية رجال الأعمال الأردنيين. - عضو نقابة المهندسين. - رئيس مجلس إدارة شركة دلتا للتأمين. - رئيس مجلس إدارة الشركة العالمية الحديثة لصناعة الزيوت النباتية.

الإسم : السيدة نادين جورج رعد مكتف / ممثلاً عن الشركة اللبنانية السويسرية للضمان

المنصب:	نائب رئيس مجلس الإدارة
تاريخ العضوية:	٢٠١٩/٠٧/١٥
تاريخ الميلاد:	١٩٦٣/٠٤/١٦
الشهادة العلمية:	دبلوم دراسات عليا في الهندسة من معهد الهندسة العالي في بيروت - جامعة القديس يوسف.
الخبرات العملية:	<ul style="list-style-type: none"> - مدير عام تأمينات الحياة شركة ليبانو سويس للتأمين (تابعة لمجموعة فرعون) في لبنان. - عضو مجلس إدارة شركة ليبانو سويس تكافل في جمهورية مصر العربية. - مستشارة رئيس مجلس إدارة مجموعة فرعون - لبنان.

الإسم: السيد رجائي زكي بني نورسي

المنصب:	عضو مجلس الإدارة
تاريخ العضوية:	٢٠١٦/٠٤/٢٥
تاريخ الميلاد:	١٩٨٤/٠٨/١٢
الشهادة العلمية:	بكالوريوس إدارة الأعمال / جامعة إكزيفير - سينسيناتي - الولايات المتحدة, Xavier university - Cincinnati, OH, US, شهادة Chartered Insurance Professional من معهد التأمين الكندي عام ٢٠٠٨, شهادة إدارة المخاطر من معهد إدارة المخاطر و التأمين في نيويورك عام ٢٠٠٩.
سنة التخرج:	٢٠٠٦
الخبرات العملية:	<ul style="list-style-type: none"> - من تموز ٢٠١٩ ولغاية ٢٠٢٣/٥/٢٩ المدير العام - دلتا للتأمين - ٢٠١٦ - ٢٠١٩ نائب المدير العام - دلتا للتأمين. - ٢٠٠٩ - ٢٠١٦ مدير مخاطر - دلتا للتأمين. - ٢٠٠٧ - ٢٠٠٩ شركة إيون (AON - Canada) كوسيط ومستشار تأمين ومخاطر.

الإسم: السيد باسم عصام حليم سلفيتي

المنصب: عضو مجلس إدارة - لغاية ٢٧-٨-٢٠٢٥

تاريخ العضوية: ٢٠١٧/٦/١٨

تاريخ الميلاد: ١٩٧٢/٤/٢٩

الشهادة العلمية: حاصل على شهادة الماجستير في المالية والتخطيط الإستراتيجي للشركات من جامعة كولومبيا في الولايات المتحدة الأمريكية عام ٢٠٠٠. وشهادة البكالوريوس في الهندسة الكهربائية من جامعة براون في الولايات المتحدة الأمريكية عام ١٩٩٣. سنة التخرج: ١٩٩٣

الخبرات العملية:

- رئيس مجلس إدارة بنك الاتحاد.

- عضو مجلس إدارة في بنك صفوة الإسلامي.

- رئيس مجلس الأمناء - جامعة الحسين التقنية.

- الشريك العام والمدير المشارك في UK - Hummingbird Ventures London - ٢٠١٣ - ٢٠١٧.

- رئيس الوحدة البنكية الإستثمارية / التكنولوجيا الأوروبية UK - Parella Weinberg Partners , London - ٢٠٠٦ - ٢٠١٣.

- مدير تنفيذي للوحدة البنكية الإستثمارية التكنولوجية UK - Morgan Stanley & Co. London - ٢٠٠٠ - ٢٠٠٦.

الإسم: السيد باسم فؤاد متري فزاج

المنصب: عضو مجلس إدارة - لغاية ٢٧-٨-٢٠٢٥

تاريخ العضوية: ٢٠١٦/٦/٢٥

تاريخ الميلاد: ١٩٥٨/١١/٢٥

الشهادة العلمية: شهادة بكالوريوس في الهندسة عام ١٩٨١ من جامعة Sussex / بريطانيا وحاصل أيضا على شهادة ماجستير في إدارة الأعمال عام ١٩٨٧ من جامعة كرانفيلد للإدارة في إنجلترا وأنهى دورة للقيادة التنفيذية عام ٢٠١٨ في جامعة هارفارد في الولايات المتحدة الأمريكية. سنة التخرج: ١٩٨٧

الخبرات العملية:

- رئيس مجلس إدارة المجموعة الفنية العربية.

- رئيس مجلس إدارة شركة الوثبة للإستثمار.

- رئيس مجلس إدارة شركة الأفكار الذكية للإنارة.

- نائب رئيس مجلس إدارة مصانع المستقبل للأنابيب البلاستيكية.

- نائب رئيس مجلس إدارة التجمع العربي التكنولوجي في فلسطين.

- عضو مجلس إدارة الشركة العالمية الحديثة لصناعة الزيوت النباتية.

- عضو مجلس أمناء في كل من: الجمعية العلمية الملكية، الجمعية الأردنية للطاقة المتجددة، المدرسة الأمريكية الحديثة وصندوق دعم البحث العلمي والتطوير في الصناعة.

الإسم: السيد بيير ميشال ميشال فرعون

المنصب: عضو مجلس إدارة

تاريخ العضوية: ٢٠١٦/٦/٢٥

تاريخ الميلاد: ١٩٨٩/٦/٦

الشهادة العلمية: ماجستير في إدارة الأعمال من جامعة INSEAD في فرنسا.

سنة التخرج: ٢٠١٧

الخبرات العملية:

- مدير عام - الشركة اللبنانية السويسرية للضمان.

- عضو مجلس إدارة وعضو منتدب - الشركة اللبنانية السويسرية للضمان.

- عضو مجلس إدارة - ليبانو سويس تكافل في جمهورية مصر العربية.

الإسم: السيد رمزي زكي بني نورسي

المنصب: عضو مجلس إدارة

تاريخ العضوية: ٢٠٢٠/٦/٢٤

تاريخ الميلاد: ١٩٨٥/٤/٢٤

الشهادة العلمية: شهادة البكالوريوس في التجارة تخصص الإقتصاد من جامعة مكجيل في كندا في العام ٢٠٠٧ وبكالوريوس قانون من جامعة بريستول في المملكة المتحدة في العام ٢٠١٠.

سنة التخرج: ٢٠١٠

الخبرات العملية:

- عضو في نقابة المحامين الأردنيين منذ العام ٢٠١٣.

- عضو في نقابة المحامين في إنجلترا وويلز منذ العام ٢٠١٤.

- مختص في شؤون الشركات ويعمل لدى مكتب مجموعة السند للقانون بالتعاون مع إيفرشيدس سذرلاند.

الإسم: السيد مروان إيليا قسطندي نقل

المنصب: عضو مجلس إدارة

تاريخ العضوية: ٢٠٢٠/٦/٢٤

تاريخ الميلاد: ١٩٦٧/٠٣/١٣

الشهادة العلمية: شهادة البكالوريوس في إدارة الأعمال من جامعة Marymount University في الولايات المتحدة الأمريكية.

سنة التخرج: ١٩٨٩

الخبرات العملية:

– رئيس مجلس إدارة شركة الشرق الأوسط للكابلات المتخصصة / مسك الاردن ذ.م.ع.

– مجموعة نقل.

– شركة فاين القابضة.

– عضو مجلس إدارة الشركة العالمية الحديثة لصناعة الزيوت النباتية م.ع.م.

– الشركة المتميزة للطباعة ذ.م.م.

– شركة النسيم التجارية ذ.م.م.

– شركة نقل للهندسة.

– شركة نقل للسيارات.

– الشركة المتكاملة لتجارة السيارات.

– شركة مصانع مواد التعبئة والتغليف ذ.م.م.

– شركة المصادر للاستثمار ذ.م.م.

– الشركة المعاصرة للنقل.

– وهو عضو في جمعية رجال الأعمال الأردنيين ونادي السيارات الملكي الأردني.

الإسم: رناء نايف عطيه الحمارنه

المنصب: عضو مجلس الإدارة

تاريخ العضوية: ٢٠٢٣/٠٨/٠١

تاريخ الميلاد: ١٩٦٦/٠٨/٠٨

الشهادة العلمية : شهادة البكالوريوس في فنون الاتصال – التصميم الجرافيكي – انشاء العلامات التجارية من جامعة ولاية سان ديجو

سنة التخرج: ١٩٨٨

الخبرات العملية:

– مدير عام شركة حجاوي والخوري للدعاية والإعلان من ٢٠٠٠/٥/١٤ لغاية الآن.

الإسم: زينا محمد صالح العوران

المنصب: عضو مجلس الإدارة

تاريخ العضوية: ٢٠٢٣/٠٨/٠١

تاريخ الميلاد: ١٩٨٠/٠٧/١٦

الشهادة العلمية: شهادة البكالوريوس في الهندسة الصناعية الجامعة الاردنية.

سنة التخرج: ٢٠٠٣

الخبرات العملية:

– مدير دائرة الحوكمة وإدارة المخاطر في الشركة الأردنية لخدمات الهواتف المتنقلة (زين) من ٢٠٠٦/١١/١٩ لغاية الان

ب - أسماء ورتب أشخاص الإدارة العليا ذوي السلطة التنفيذية:

الإسم:	لينا فايز محمد الجيرويشي
المنصب:	مدير عام
تاريخ التعيين:	٢٠١٩/١٠/٠٧
تاريخ الميلاد:	١٩٧٥/٠٣/١٥
الشهادة العلمية:	بكالوريوس صيدلة - الجامعة الأردنية
سنة التخرج:	١٩٩٨
الخبرات العملية:	٢٠٢٣/١١/٠٥ لغاية الآن المدير العام ٢٠١٩ - لغاية ٢٠٢٣/١١/٠٤ مساعد المدير العام لشؤون التأمين الطبي - شركة دلتا للتأمين ٢٠١٢ - ٢٠١٩ - مدير تنفيذي - التأمين الطبي والحياة - شركة الأردن الدولية ٢٠٠٧ - ٢٠١١ - مدير أول - دائرة التأمين الطبي - الشرق العربي للتأمين ٢٠٠٢ - ٢٠٠٧ - مدير الشبكة الطبية - نات هيلث
الإسم:	مراد يعقوب سليمان حداد
المنصب:	مساعد المدير العام للشؤون المالية
تاريخ التعيين:	٢٠٢١/٠١/٠٣
تاريخ الميلاد:	١٩٧٨/٠٩/١٠
الشهادة العلمية:	بكالوريوس محاسبة من جامعة الزيتونة الأردنية
سنة التخرج:	٢٠٠٠
الخبرات العملية:	٢٠٢٤ لغاية الآن مساعد المدير العام للشؤون المالية - دلتا للتأمين ٢٠٢١ - ٢٠٢٣ مدير الدائرة المالية - دلتا للتأمين ٢٠٠٤ - ٢٠٢٠ مدير الدائرة المالية في شركة الأردن الدولية للتأمين ٢٠٠٢ - ٢٠٠٤ محاسب - ميتلايف
الإسم:	جومانا خليل مصباح الزغلي
المنصب:	مساعد المدير العام لشؤون تأمين الحياة
تاريخ التعيين:	٢٠١٦/٠٦/١٢
تاريخ الميلاد:	١٩٧٥/١٠/١٠
الشهادة العلمية:	بكالوريوس إقتصاد و علوم إدارية - جامعة اليرموك
سنة التخرج:	١٩٩٨
الخبرات العملية:	٢٠٢٤ - لغاية الآن مساعد المدير العام لشؤون تأمين الحياة - دلتا للتأمين ٢٠١٦ - ٢٠٢٣ المدير الفني لدائرة تأمين الحياة - دلتا للتأمين ٢٠٠٨ - ٢٠١٦ رئيس قسم الإنتاج في دائرة الحياة والصحي الفردي - النسر العربي للتأمين ١٩٩٩ - ٢٠٠٨ - موظف رئيسي اكتتاب جماعي في دائرة الحياة والصحي - النسر العربي للتأمين

الإسم: محمد سالم علي أبو عساف

المنصب: مساعد المدير العام للشؤون الفنية

تاريخ التعيين: ٢٠٢٢/٠٢/٠١

تاريخ الميلاد: ١٩٨٥/٠١/٠٥

الشهادة العلمية: البكالوريوس في نظم المعلومات الحاسوبية / جامعة الزيتونة

سنة التخرج: ٢٠٠٧

الخبرات العملية: ٢٠٢٤ لغاية الآن مساعد المدير العام للشؤون الفنية – دلتا للتأمين

٢٠٢٢-٢٠٢٤ مدير دائرة الحريق والتأمينات العامة

٢٠١٩ – ٢٠٢٢ رئيس تنفيذي الأساسية لوساطة التأمين

٢٠١٥ – ٢٠١٩ رئيس قسم التأمينات العامة في وسطاء تأمين لوكتون – فرع الأردن

٢٠١٢ – ٢٠١٥ مدير دائرة الحريق والحوادث العامة شركة النسر العربي للتأمين

٢٠٠٧ – ٢٠١١ شركة دبي للتأمين

الإسم: سعد علي محمد المصري

المنصب: مساعد المدير العام للتطوير المؤسسي

تاريخ التعيين: ٢٠١٩/٠٥/٠٥

تاريخ الميلاد: ١٩٩٢/٠٣/٠٧

الشهادة العلمية: حاصل على شهادة الماجستير في إدارة سلسلة التوريد والعمليات من جامعة نوتنجهام في المملكة المتحدة عام ٢٠١٤. وشهادة البكالوريوس في الهندسة الصناعية من جامعة نوتنجهام عام ٢٠١٣.

سنة التخرج: ٢٠١٣

الخبرات العملية: ٢٠٢٤ لغاية الآن مساعد المدير العام للتطوير المؤسسي – دلتا للتأمين

٢٠١٩ – ٢٠٢٣ مدير المشاريع الاستراتيجية – دلتا للتأمين

٢٠١٥ – ٢٠١٩ تنفيذي أول تمييز مؤسسي – هيئة كهرباء ومياه دبي – الإمارات العربية المتحدة

معلومات الموظفين الرئيسيين في الشركة كما في نهاية عام ٢٠٢٥

الرقم	الإسم	المنصب	تاريخ التعيين	المؤهل العلمي	الخبرات العملية
١	أكثم يعقوب إلياس زهران لغاية تاريخ ٢٠٢٥/٢/٢٧	مساعد المدير العام لشؤون تأمين المركبات	١٩٨٧	دبلوم - محاسبة	خبرة طويلة في مجال أعمال شركات التأمين
٢	معن عبدالله محمد طشطوش	مدير الإمتثال	٢٠٢٤	بكالوريوس - محاسبة	خبرة في مجالات المالية ومجال القطاع المالي والمصرفي
٣	أحمد محمد نجيب الشيخ	مدير التدقيق الداخلي	٢٠٢٤	بكالوريوس - محاسبة	خبرة في مجالات المالية ومجال القطاع المالي والمصرفي
٤	ميرنا قيصر أديب غطاس	مدير إعادة التأمين	٢٠٢٤	بكالوريوس - هندسة صناعية	خبرة في مجال أعمال التأمين و أعمال إعادة التأمين
٥	فادي إلياس فوتي جدعون لغاية تاريخ ٢٠٢٥/٨/٣١	مدير دائرة التأمين البحري	٢٠١٢	بكالوريوس - إقتصاد	خبرة في مجال أعمال التأمين و أعمال التأمين البحري
٦	أحمد أكرم عبدالرحمن الطلافة لغاية تاريخ ٢٠٢٥/٥/٨	مدير مبيعات الشركات	٢٠٢٤	بكالوريوس - علوم إكتوارية	خبرة في مجال أعمال التأمين وأعمال مبيعات التأمين
٧	أحمد شريف أحمد الصح	مدير دائرة تكنولوجيا المعلومات	٢٠٢٤	بكالوريوس - هندسة برمجيات	خبرة في مجال أعمال تطوير البرمجيات وتكنولوجيا المعلومات
٨	نادين محمد موسى بركات	مدير دائرة التأمين الطبي - الإكتتاب	٢٠٢٢	بكالوريوس - إدارة أعمال	خبرة في أعمال التأمين الطبي
٩	شادي عودة بطرس الكور	مدير دائرة التأمين الطبي - الإصدار وخدمة العملاء	٢٠١٢	بكالوريوس - هندسة زراعية	خبرة في أعمال التأمين الطبي
١٠	فارس عامر جورج النمري	مدير دائرة حوادث المركبات	٢٠١٦	دبلوم - علوم مالية ومصرفية	خبرة في أعمال تأمين وإدارة مطالبات حوادث المركبات
١١	هند بسام إميل الغوري لغاية تاريخ ٢٠٢٥/٢/٢١	مدير دائرة تنسيق حوادث المركبات	٢٠١٧	بكالوريوس - إقتصاد	خبرة في أعمال إدارة مطالبات حوادث المركبات
١٢	يزن فايز عبدالقادر العقرباوي	مدير دائرة القنوات غير المباشرة	٢٠١٩	دبلوم - صيانة طائرات	خبرة في أعمال التأمين وإدارة القنوات غير المباشرة
١٣	وجدي عدنان عازم سلامة	مدير مبيعات التجزئة	٢٠١٨	بكالوريوس - لغات حديثة	خبرة طويلة في أعمال مبيعات التأمين
١٤	حسام الدين عادل عبد المجيد سمارة	مدير فرع	٢٠١٨	بكالوريوس - نظم معلومات حاسوبية	خبرة طويلة في أعمال مبيعات التأمين
١٥	سماح وليد حافظ سعد الدين	مدير دائرة خدمة العملاء	٢٠٢٠	بكالوريوس - قانون	خبرة طويلة في إدارة علاقات العملاء
١٦	محمد توفيق محمد سعيد أبو ريده	مدير دائرة الحريق والتأمينات العامة	٢٠١٣	بكالوريوس - إدارة مخاطر وتأمين	خبرة طويلة في أعمال التأمين
١٧	مأمون إسماعيل راشد كوكش	مدير الدائرة القانونية	٢٠٢٥	بكالوريوس - حقوق	خبرة طويلة في أعمال المحاماة والقانون
١٨	نادين حسين عبد الجواد داود	رئيس قسم إدارة المخاطر	٢٠١٤	بكالوريوس - تمويل	خبرة في أعمال التأمين

٤) أسماء كبار مالكي الأسهم المصدرة والتي تشكل ملكيتهم ما نسبته ٥% فأكثر من أسهم الشركة وعدد الأسهم المملوكة من قبلهم كما في ٢٠٢٥/١٢/٣١ مقارنة مع ٢٠٢٤/١٢/٣١:-

الرقم	اسم المساهم	عدد الأسهم كما في ٢٠٢٥/١٢/٣١	نسبة الملكية %	عدد الأسهم كما في ٢٠٢٤/١٢/٣١	نسبة الملكية %
١	الشركة اللبنانية السويسرية للضمان	٤,٠٢٦,٢٨٠	٢٥,٥٦	١,٩٢١,٨٢٣	٢٢,٠٤
٢	ميشال بيير فرعون	٢,٣٢٣,٧٤٦	١٤,٧٥	١,٢٦٦,٤٤٢	١٤,٥٢
٣	شركة الاحفاد التجارية	١,٦٧٠,١٦٠	١٠,٦	-	-
٤	رجائي زكي بني نورسي	٩٩١,٧٢٥	٦,٣	٤٥٥,٦٦٤	٥,١٨
٥	باسم زكي بني نورسي	٩٧٠,٥٤٢	٦,١٦	٤٤٤,١١٩	٥,٠٥
٦	رمزي زكي بني نورسي	٩٧٠,٥٣٨	٦,١٦	٤٤٤,١١٧	٥,٠٥
٧	غسان زكي بني نورسي	٩٥٣,٥٥٠	٦,٠٥	٤٣٤,٨٥٩	٥,٠٥

٤) الوضع التنافسي:

تعمل شركة دلتا للتأمين في السوق المحلي وتحتل مكانة رائدة في قطاع التأمين من حيث الإنجازات والسمعة العالية وتتمتع بمصادقية ممتازة جعلتها موضع ثقة عملائها ومساهميها على حد سواء. بلغت حصة الشركة من السوق المحلي حوالي ٤.٢٢٪ واسواقنا الرئيسية هي داخل الأردن مع قليل من الإنتاج في خارج الأردن. لا يمكن التوصل لحصة الشركة في الأسواق الخارجية ولن نتمكن من معرفة حصتنا من إنتاج فروع التأمين المختلفة في السوق الأردني لعام ٢٠٢٥ لعدم توفر كافة البيانات المالية والإحصائيات اللازمة بتاريخ إعداد التقرير.

٥) - لا يوجد اعتماد على موردين محددين أو عملاء رئيسيين محلياً وخارجياً يشكلون ١٠% فأكثر من إجمالي المشتريات و/أو المبيعات.

**٦) أ. لا يوجد أي حماية حكومية أو امتيازات تتمتع بها الشركة أو أي من منتجاتها بموجب القوانين والأنظمة أو غيرها.
ب. لا يوجد أي براءات اختراع أو حقوق امتياز حصلت الشركة عليها.**

**٧) أ. لا يوجد أي قرارات صادرة عن الحكومة أو المنظمات الدولية أو غيرها لها أثر مادي على عمل الشركة أو منتجاتها أو قدرتها التنافسية.
ب. تقوم الشركة بتطبيق معايير الجودة الدولية من خلال السياسات والإجراءات التي تتبعها في كافة أعمالها في ٢٠٢٥/١٢/٣١.**

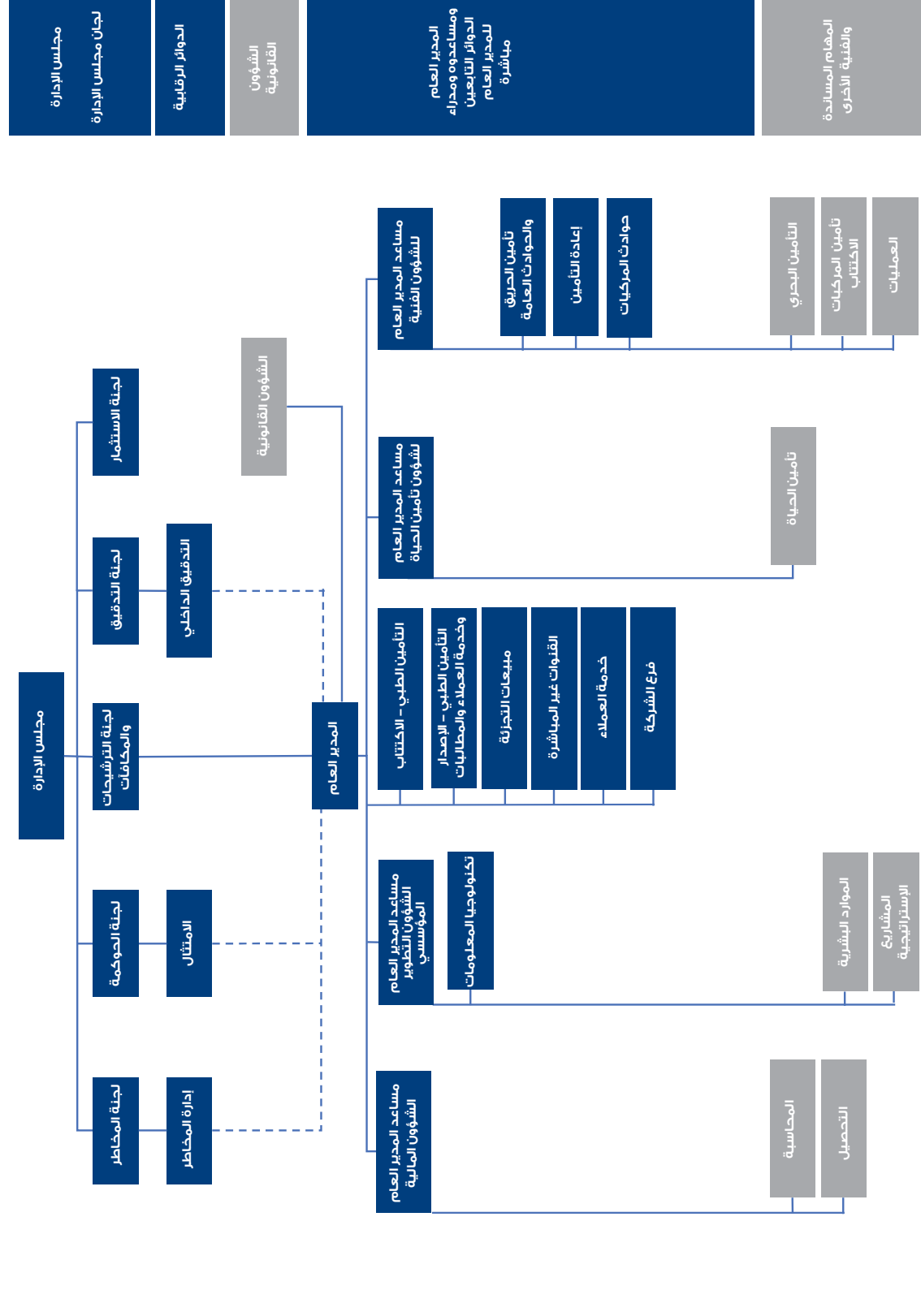

ب- عدد موظفي الشركة وفئات مؤهلاتهم:
بلغ عدد موظفي الشركة ١٢٣ موظف خلال العام ٢٠٢٥ معظمهم من أصحاب الخبرات الطويلة في مجالات التأمين والإدارة.
ج- فيما يلي المؤهلات العلمية للموظفين :-

المؤهل العلمي	العدد
ماجستير	٦
بكالوريوس	١٠٢
دبلوم	١١
ثانوية عامة	٥
المجموع	١٢٤

ج- برامج التأهيل والتدريب لموظفي الشركة:

اسم الدورة	عدد الحضور
AML and Counter Terrorism Finance	49
Certificate in Insurance (CII) - W01 General Insurance (non-UK)	1
متخصص معتمد في الحوكمة إدارة المخاطر والإمتثال CGRCS	1
Communication Skills	1
Data Analysis Using Power BI	4
Employees Empowerment and Retention Strategies Sources	1
IF4 Insurance Claims Handling Process	1
17 التحليل المالي لبيانات شركات التأمين ودلالاتها ومؤشراتها بعد تطبيق المعيار المحاسبي IFRS	2
Introduction To Inclusive Insurance and Customer - Centric Product Design	1
Leadership in the Modern Era: Towards a Motivation and Effective Work Environment	1
Leading Practices in AI Insurance Applications	1
Linux Professional Institute LPIC1- (Linux Administrator)	1
البرنامج التأهيلي لشهادة محترف الموارد البشرية الدولي PHRI	1
اجتماع مشترك مع شركة كريف الأردن	1
أساسيات السلامة العامة والصحة المهنية	1
اسعاد العملاء : التميز في تقديم الخدمة وبناء الولاء	1
الامتثال ومكافحة غسل الاموال وتمويل الارهاب	7
التسويق الالكتروني - ادارة الحملات الرقمية المدفوعة	1
المتطلبات الرقابية لدوائر الامتثال والعلاقة مع إدارة مكافحة غسل الأموال وتمويل الإرهاب وتطبيقاتها في شركات التأمين والتشريعات المنظمة لها	1
المؤتمر الاول للجمعية الاردنية لوسطاء التأمين بالتعاون مع الاتحاد الاردني لشركات التأمين	1
الندوة الافتراضية المجانية للاتحاد العام العربي للتأمين بالتعاون مع رابطة الاكتواريين العرب تحت عنوان: تسعير تأمينات الحياة	1
بناء علاقة مع العملاء قائمة على الثقة	1
تطوير المهارات القيادية وإدارة الفرق في شركات التأمين	3
تقييم المباني والمنشآت لغايات التأمين والتعويض	2

1	دورة متخصصة في ملاحق وثائق تأمين الممتلكات ووثائق التأمينات الهندسية من حيث الاكتتاب والتعويض وخصوصية كل ملحق
2	كيفية التعامل مع حالات الاحتيال على التأمين الطبي
2	معايير التدقيق الداخلي العالمية الجديدة 2025
2	مهارات الإتيكيت والتعامل مع متلقي الخدمة
2	مهارات التفاوض ومعالجة وتحصيل الذمم المدينة لدى شركات التأمين
1	ورشة عمل حول: توصيات مجموعة العمل المالي ورحلة الأردن في الجولة الثانية من التقييم المتبادل
1	ورشة عمل حول أثر اتفاقية الحكومة مع مؤسسة ومركز الحسين للسرطان على شركات التأمين

٩ لا يوجد اية مخاطر تتعرض لها الشركة سوى المخاطر المتأتية من طبيعة عمل الشركة

والمتمثلة في الاكتتاب بكافة فروع أعمال التأمين وكذلك امكانية تأثر استثمارات الشركة بدرجة تقلب سعر الورقة المالية في السوق المالي وتأثر ودائع الشركة بتقلب أسعار الفائدة في السوق. وبناءً على هذه المخاطر تتبع الشركة سياسة محافظة في توجيه استثماراتها في السوق المالي وكذلك بالنسبة للودائع لدى البنوك بما يضمن توفير حد كافي من السيولة من أجل تلبية الاحتياجات المالية للشركة كما تعتمد الشركة على شركات إعادة تأمين ذات تصنيف عالي مما يقلل أو يحد من المخاطر المتأتية من طبيعة عمل الشركة.

١٠ أهم الإنجازات التي حققتها الشركة

أهم الإنجازات التي حققتها الشركة مبينة بالحسابات الختامية ومدعمة بالأرقام خلال عام ٢٠٢٥:

حققت الشركة خلال العام ٢٠٢٥ إيرادات عقود تأمين بلغت ٣٣,٨ مليون دينار مقابل ٢٩,٩ مليون دينار في عام ٢٠٢٤ بزيادة نسبتها ١٣٪، وبلغت إيرادات عقود إعادة التأمين ٣,٥ مليون دينار خلال عام ٢٠٢٥ مقابل ٣,٣ مليون دينار في عام ٢٠٢٤ بنسبة زيادة ٧٪. بلغت مصروفات عقود التأمين خلال عام ٢٠٢٥ ٢٦,٣ مليون دينار مقابل ٢٧,٤ مليون دينار في عام ٢٠٢٤ بأنخفاض نسبته ٤٪، وبلغت مصروفات عقود إعادة التأمين ٩,٤ مليون دينار خلال عام ٢٠٢٥ مقابل ٧,٩ مليون دينار في عام ٢٠٢٤ بنسبة زيادة ١٩٪. بلغ حجم استثمارات الشركة لهذا العام ٣٣,٤ مليون دينار أردني لعام ٢٠٢٥ مقارنة مع ٢٥,٨ مليون دينار أردني لنفس الفترة من عام ٢٠٢٤. في حين بلغت أرباح الاستثمارات في عام ٢٠٢٥ ما قيمته ١,٨ مليون دينار أردني مقارنة مع ١,٤ مليون دينار أردني لعام ٢٠٢٤. بلغ العائد على حقوق الملكية ٧,٥٪ لعام ٢٠٢٥، مقارنة مع ١١-٪ لعام ٢٠٢٤.

١١ لا يوجد أي اثر مالي لعمليات ذات طبيعة غير متكررة حدثت خلال السنة المالية ٢٠٢٥ و لا تدخل ضمن النشاط الرئيسي للشركة.

١٢ السلسلة الزمنية للأرباح:

البيان	٢٠٢٥	٢٠٢٤	٢٠٢٣	٢٠٢٢	٢٠٢١
صافي (الخسائر) الأرباح قبل الضريبة	١,٤٤٢,٣٨٣	(١,٣٧٢,١١٧)	٩٦١,٩٦٥	١,٤٦٨,٦٣٥	٢٠٧,٨٧٦
الأرباح الموزعة	لا شيء	٧٢٠	٦٤٠,٠٠٠	لا شيء	لا شيء
نسبة الأرباح الموزعة	لا شيء	٩٪	٨٪	لا شيء	لا شيء
صافي حقوق المساهمين	١٨,٥٨٦,١٤٨	١٠,٢١٢,١٩٤	١١,٣٨٦,٤٦٢	١١,١٧٠,٧٦٥	٩,٨٥٠,٧٣٦
القيمة السوقية للسهم	٠,٨٣	٠,٩١	٠,٨٦	١,١	١,١

١٣ تحليل المركز المالي ونتائج أعمالها خلال السنة المالية:

ان المركز المالي للشركة ونتائج اعمالها خلال السنة المالية موضح بشكل تفصيلي في القوائم المالية المرفقة بالإضافة الى الايضاحات التفصيلية الملحقه بالتقرير السنوي و فيما يلي بعض النسب المالية التي توضح المركز المالي للشركة كما في ٢٠٢٥/١٢/٣١ -

الرقم	النسب المالية	٢٠٢٥	٢٠٢٤
١	العائد على الاستثمار	٥٪	٥٪ (٥)
٢	العائد على حقوق الملكية	٠,٠٦٪	١١٪ (١١)
٣	نسبة المديونية	٥٧٪	٧١٪
٤	القيمة الدفترية للسهم	١,١٨ دينار	١,٢٨ دينار
٥	عائد السهم	٠,٠٨	(٠,١٣) دينار / سهم
٦	نسبة السيولة	١٦٢٪	١٤٠٪
٧	القيمة السوقية الى القيمة الدفترية	١,٤٢ مرة	١,٤١ مرة

١٤ التطورات المستقبلية الهامة والخطة المستقبلية للشركة:

الخطة المستقبلية:

- تطوير برامج وأنظمة المعلومات لتكون ذات كفاءة عالية ومتطورة تسهم في تطوير آليات العمل في الشركة.
- تدريب الموظفين وتطوير قدراتهم الفنية والإدارية.
- دراسة إنشاء فروع أخرى للشركة في مناطق مختلفة في المملكة.

١٥ مدققو حسابات الشركة

هم السادة ايرنست اند يونغ وبلغت أتعابهم لعام ٢٠٢٥ مبلغ ٥٤,٠٠٠ دينار أردني.

١٦ عدد الأوراق المالية المصدرة من قبل الشركة والمملوكة من قبل أي من أعضاء مجلس الإدارة وأشخاص الإدارة العليا وأقاربهم:

أ. عدد الأوراق المالية المصدرة والمملوكة من قبل أعضاء مجلس الإدارة:

الرقم	اسم العضو	المنصب	الجنسية	عدد الأسهم كما في ٢٠٢٥/١٢/٣١	٪	عدد الأسهم كما في ٢٠٢٤/١٢/٣١	٪
١	شركة الاستثمارات والصناعات المتكاملة ويمثلها غسان ايليا قسطندي نقل	الرئيس	أردنية	٥٠٠	٠,٠٠٣	١,٣٦٣,٩٥٠	١٥,٦٤
٢	الشركة اللبنانية السويسرية للضمان ويمثلها نادين جورج رعد مكتف	نائب الرئيس	لبنانية	٤,٠٢٦,٢٨٠	٢٥,٥٦	١,٩٢١,٨٢٣٠	٢٢,٠٤
٣	رجائي زكي بني بطرس نورسي	عضو	أردني	٩٩١,٧٢٥	٦,٣	٤٥٥,٦٦٤	٥,١٨
٤	شركة إيليا نقل وأولاده ويمثلها السيد مروان ايليا نقل	عضو	أردنية	١,٠٠٠	٠,٠١	١,٠٨٠,١٧٨	١٢,٣٩
٥	بيير ميشال ميشال فرعون	عضو	لبناني	٩,٦٣١	٠,٠٦	٥,٢٤٩	٠,٠٦
٦	زيننا محمد صالح العوران	عضو	أردني	٥٤٥	٠,٠٠٣	٥٤٥	٠,٠٠٦
٧	رناء نايف عطية الحمارنة	عضو	أردني	٥٤٥	٠,٠٠٣	٥٤٥	٠,٠٠٦
٨	رمزي زكي بني نورسي	عضو	اردني	٩٧٠,٥٣٨	٦,١٦	٤٤٤,١١٧	٥,٠٥
٩	باسم فؤاد متري فراج - استقال بتاريخ ٢٠٢٥/٠٨/٢٧	عضو	أردني	٢٥٠,٠٠٠	١,٥٩	٦١,٨٨٩	٠,٧١
١٠	باسم عصام حليم سلفيتي - استقال بتاريخ ٢٠٢٥/٠٨/٢٧	عضو	اردني	٥٤٥	٠,٠٠٣	٥٤٥	٠,٠٠٦

ب - عدد الأوراق المالية المملوكة لأقارب أعضاء مجلس الإدارة وأقارب موظفي الإدارة العليا:

الرقم	الاسم	المنصب / الصلة	الجنسية	عدد الأسهم ٢٠٢٥/١٢/٣١	%	عدد الأسهم ٢٠٢٤/١٢/٣١	%
١	رجائي زكي بني بطرس نورسي	عضو	اردني				
	زينه جبرا رجا يعقوب غندور	زوجة	أردنية	٦,٨٣٤	٠,٠٤	٦,٨٣٤	٠,٠٧٨

ج - أسماء ورتب أشخاص الإدارة العليا ذوي السلطة التنفيذية ومساهمات كل منهم في أسهم الشركة

الرقم	الاسم	المنصب	الجنسية	عدد الأسهم كما في ٢٠٢٥/١٢/٣١	الشركات المسيطر عليها
١	لينا فايز محمد الجبروشي	المدير العام	أردنية	لا يوجد	لا يوجد
٢	مراد يعقوب سليمان حداد	مساعد المدير العام للشؤون المالية	أردنية	لا يوجد	لا يوجد
٣	سعد علي محمد المصري	مساعد المدير العام للتطوير المؤسسي	أردنية	لا يوجد	لا يوجد
٤	محمد سالم علي أبو عساف	مساعد المدير العام للشؤون الفنية	أردنية	لا يوجد	لا يوجد
٥	جومانا خليل مصباح الزغلي	مساعد المدير العام لشؤون تأمين الحياة	أردنية	لا يوجد	لا يوجد
٦	أكثم إلياس يعقوب زهران لغاية ٢٠٢٥/٠٢/٢٧	مساعد المدير العام لشؤون المركبات	أردنية	لا يوجد	لا يوجد

د - عدد الأوراق المالية المصدرة من الشركة المملوكة من قبل أقارب الإدارة العليا ذوي السلطة التنفيذية:

الاسم	المنصب / الصلة	الجنسية	عدد الأسهم كما في ٢٠٢٥/١٢/٣١	عدد الأسهم كما في ٢٠٢٤/١٢/٣١	ملكية الشركات المسيطر عليها من قبلهم
-------	----------------	---------	------------------------------------	------------------------------------	--

لا يوجد

هـ - الشركات المسيطر عليها من قبل أعضاء مجلس الإدارة:

أسماء ومساهمة الشركات المسيطر عليها من قبل أعضاء مجلس الإدارة:

الرقم	اسم العضو	المنصب	الشركة المسيطر عليها	عدد الأسهم المملوكة من قبل الشركات المسيطر عليها من قبل أي منهم			
				٢٠٢٥/١٢/٣١	%	٢٠٢٤/١٢/٣١	%
١	غسان ايليا قسطندي نقل	الرئيس	شركة الاحفاد التجاريه	١,١٧٠,١٦٠	١٠,٦	-	-
			شركة ايليا نقل واولاده	١٠٠٠	٠,٠١	١,٠٨٠,١٧٨	١٢,٣٩
			شركة الاستثمارات والصناعات المتكاملة قابضة	٥٠٠	٠,٠٠٣	١,٣٦٣,٩٥٠	١٥,٦٤

* لا يوجد شركات مسيطر عليها من قبل باقي أعضاء مجلس الإدارة

١٧ أ - المزايا والمكافآت التي حصل عليها رئيس وأعضاء مجلس الإدارة لعام ٢٠٢٥

الرقم	اسم العضو	المنصب	الرواتب السنوية الإجمالية دينار أردني	مكافأة أعضاء مجلس الإدارة دينار أردني	تنقلات أعضاء مجلس الإدارة دينار أردني	نفقات السفر السنوية دينار أردني	إجمالي المزايا والمكافآت السنوية دينار أردني
١	غسان إيليا قسطندي نقل ممثل شركة الاستثمارات والصناعات المتكاملة	الرئيس	-	-	٢,٤٠٠	-	٢٤٠٠
٢	نادين جورج رعد مكثف ممثل الشركة اللبنانية السويسرية للضمان	نائب الرئيس	٠	-	٢,٤٠٠	-	٢٤٠٠
٣	رجائي زكي بني نورسي	عضو	١٤٦,٧٣٢	-	٢,٤٠٠	-	١٥١,٧٣٢
٤	باسم فؤاد متري فراخ لخاية ٢٧-٨-٢٠٢٥	عضو	٠	-	١,٥٧٢	-	١,٥٧٢
٥	باسم عصام حليم سلفيتي لخاية ٢٧-٨-٢٠٢٥	عضو	٠	-	١,٥٧٢	-	١,٥٧٢
٦	بيير ميشال ميشال فرعون	عضو	٠	-	٢,٤٠٠	-	٢٤٠٠
٧	مروان إيليا قسطندي نقل- ممثل شركة إيليا نقل وأولاده	عضو	٠	-	٢,٤٠٠	-	٢٤٠٠
٨	رمزي زكي بني نورسي	عضو	٠	-	٢,٤٠٠	-	٢٤٠٠
٩	رنا ناييف عطية الحمارة	عضو	٠	-	٢,٤٠٠	-	٢٤٠٠
١٠	زيننا محمد صالح العوران	عضو	٠	-	٢,٤٠٠	-	٢٤٠٠
	المجموع		١٤٦,٧٣٢	-	٢٢,٣٤٣	-	١٦٩,٠٧٥

ب. أسماء أشخاص الإدارة العليا والرواتب والأجور المدفوعة لهم خلال عام ٢٠٢٥:

الرقم	الاسم	المنصب	الرواتب السنوية الإجمالية دينار أردني	المكافآت دينار أردني	إجمالي المزايا السنوية دينار أردني
١	لينا فايز محمد الجبرويشي	المدير العام	١٠١,٧٧٢	-	١٠١,٧٧٢
٢	مراد يعقوب سليمان حداد	مساعد المدير العام للشؤون المالية	٥٧,١٢٤	-	٥٧,١٢٤
٣	سعد علي محمد المصري	مساعد المدير العام للتطوير المؤسسي	٥٢,٢٣٣	-	٥٢,٢٣٣
٤	جومانا خليل الزغلي	مساعد المدير العام لشؤون تأمين الحياة	٧٢,٥٥١	-	٧٢,٥٥١
٥	محمد سالم علي أبو عساف	مساعد المدير العام للشؤون الفنية	٥١,٩٣٧	-	٥١,٩٣٧

* فيما يخص المزايا العينية فلقد تم تخصيص سيارة للمدير العام بصورة دائمة.

*قامت الشركة بإعداد سياسة للمكافآت واعتمادها من مجلس إدارة الشركة بما يتوافق ومتطلبات التعليمات الصادرة والنافذة بالخصوص. وبعث تأخذ السياسة في عين الاعتبار العديد من المؤشرات لغايات تقييم الأداء وبما يحقق التوزيع العادل للمكافآت.

١٨ التبرعات والمنح التي دفعتها الشركة خلال السنة المالية ٢٠٢٥

الرقم	الجهة	المبلغ (دينار أردني)
١	حرير للتنمية الاجتماعية	٥٠٠
المجموع		٥٠٠

١٩ لا يوجد أية عقود أو مشاريع أو ارتباطات عقدتها الشركة المصدرة مع الشركات التابعة أو الشقيقة أو الحليفة أو رئيس مجلس الإدارة أو أعضاء المجلس أو المدير العام أو أي موظف في الشركة أو أقاربهم.

٢٠ مساهمة الشركة في خدمة البيئة والمجتمع المحلي / تساهم الشركة ومن خلال عملها في قطاع التأمين على تقديم الخدمة التأمينية المميزة لكافة الفروع التي تزاولها.

اجتماعات مجلس الإدارة

عقد مجلس الإدارة ستة اجتماعات خلال العام ٢٠٢٥ و ذلك تطبيقاً لأحكام المادة رقم (١٥٥) بند (د) من قانون الشركات رقم (٢٢) لسنة (١٩٩٧) وتعديلاته وقانون تنظيم أعمال التأمين رقم ١١ لسنة ٢٠٢١ بالإضافة الى تعليمات حوكمة شركات التأمين الصادرة بموجب قرار مجلس إدارة البنك المركزي الأردني رقم ١٣ لسنة ٢٠٢٢.

لجنة التدقيق: أعضاء اللجنة

الرقم	الإسم	المنصب
١	زينا محمد صالح العوران	رئيس اللجنة
٢	نادين جورج رعد مكثف - عضو اللجنة	عضو
٣	رنا نايف عطية الحمارنة	عضو

عقدت اللجنة اربعة اجتماعات خلال عام ٢٠٢٥ واجتمعت مع كل من المحاسب القانوني الخارجي والخبير الإكتواري والمدقق الداخلي، واطلعت اللجنة على التقارير المقدمة من المدقق الداخلي للشركة وما تضمنته هذه التقارير من ملاحظات وتوصيات كما تابعت مدى تطبيق هذه الملاحظات. وكانت قد اعتمدت اللجنة خطة التدقيق الداخلي لعام ٢٠٢٦ وأوعزت بالإستمرار بمهام التدقيق حسب الجدول الزمني المقدم، كما راجعت اللجنة البيانات المالية للشركة الربعية والختامية قبل تقديمها لمجلس الإدارة.

إقرارات مجلس الإدارة

- ١- يقر مجلس إدارة الشركة بعدم وجود أية أمور جوهرية قد تؤثر على استمرارية الشركة خلال السنة المالية التالية.
- ٢- يقر مجلس الإدارة بمسؤوليته عن إعداد البيانات المالية وتوفير نظام رقابة فعّال في الشركة.
- ٣- يقر مجلس الإدارة بأنه لم يتلقى أي منافع مادية أو عينية سواء كانت له شخصياً أو لأي من ذوي الصلة به سوى ما تم الإفصاح عنه ضمن التقرير السنوي في بند المكافآت الممنوحة لأعضاء المجلس وذلك عن السنة المالية السابقة.

شركة إيليا نقل وأولاده
يمثلها مروان إيليا قسطندي نقل
عضو



رنا نايف عطية الحمارنة
عضو



زينا محمد صالح العوران
عضو



الشركة اللبنانية السويسرية للضمان
يمثلها نادين جورج رعد مكثف
نائب رئيس مجلس الإدارة



رمزي زكي بني نورسي
عضو



شركة الإستثمارات والصناعات المتكاملة
يمثلها غسان إيليا قسطندي نقل
رئيس مجلس الإدارة

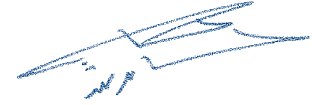

رجائي زكي بني نورسي
عضو



بيير ميشال ميشال فرعون
عضو



٤- نقر نحن الموقعين أدناه بصحة ودقة واكتمال المعلومات والبيانات الواردة في التقرير السنوي لعام ٢٠٢٥.

السيد مراد حداد / مساعد
المدير العام للشؤون المالية



السيدة لينا فايز محمد الجيروشي
المدير العام



شركة الإستثمارات والصناعات المتكاملة
يمثلها غسان إيليا قسطندي نقل
رئيس مجلس الإدارة



أولاً: المقدمة

تعرف الحوكمة على أنها " النظام الذي يوجه وتدار به شركة التأمين، وتكون الغاية منه تحديد الأهداف المؤسسية للشركة وتحقيقها، وإدارة عمليات شركة التأمين بشكل آمن، وحماية مصالح المؤمن لهم والمستفيدين، وسلامة قطاع التأمين، والالتزام بالمسؤولية الواجبة تجاه المساهمين وأصحاب المصالح الآخرين، والالتزام شركة التأمين بالتشريعات النافذة وسياساتها الداخلية".

وتسعى شركة دلتا لتطبيق أفضل الممارسات المتبعة عالمياً في مجالات الحوكمة المؤسسية المتبعة في قطاع التأمين، والمبادئ الصادرة عن البنك المركزي الأردني ودائرة مراقبة الشركات وهيئة الأوراق المالية. وبحيث تؤمن شركة دلتا بأن التطبيق السليم لنظام ومبادئ حوكمة الشركات هو حاجة ضرورية لمساعدة الشركة في تحقيق أهدافها وتحقيق أفضل سبل الأداء والمستويات بالإضافة لتحسين بيئة العمل الداخلية والخارجية للشركة وحفظ حقوق أصحاب المصالح وتحديد المسؤوليات والواجبات بالطريقة المثلى.

وبحيث تحرص الشركة على تطبيق أفضل المبادئ وتعزيز مفهوم الحوكمة وهيكلها من خلال تطبيق أدلة السياسات والإجراءات، وتحديد المهام والمسؤوليات على مستويات الإدارة كافة، بالإضافة لتفعيل دور اللجان المنبثقة عن مجلس إدارة الشركة في متابعة الأداء والتي تعمل مجتمعة لتحقيق أهداف الشركة ككل.

يؤكد مجلس إدارة الشركة بأنه قام بإعداد دليل للحوكمة بما يتوافق ومتطلبات القوانين والأنظمة والتعليمات، كما قام من خلال الشركة بنشر الدليل على الموقع الإلكتروني للشركة وبما يتيح لكافة أصحاب المصالح الإطلاع على الدليل ومحتوياته.

كما يقوم المجلس وبشكل دوري ومن خلال اللجان المنبثقة عنه ومن خلال التقارير التي تقدم له من قبل الإدارة التنفيذية للشركة بالتحقق من مدى الالتزام بما ورد في دليل الحوكمة الخاص بالشركة.

ثانياً: تشكيل مجلس الإدارة

يتكون مجلس إدارة الشركة من عشرة أعضاء على النحو التالي:-

- رئيس مجلس الإدارة.
 - نائب رئيس مجلس الإدارة.
 - خمسة أعضاء " غير مستقلين ".
 - ثلاثة أعضاء " مستقلين ".
- وفيما يلي أدناه نبذة عن كل منهم:-

أ- أسماء أعضاء مجلس الإدارة الحاليين والمستقلين خلال السنة وتحديد فيما إذا كان العضو مستقلاً أو غير مستقل:

الرقم	إسم عضو المجلس	إسم ممثل الشخص الاعتباري	الصفة	طبيعة العضوية	الإستقلالية	المؤهلات العلمية	الخبرات العملية	عضوية مجالس الإدارة الأخرى خارج الشركة	عضويته في لجان المجلس
١	شركة الإستثمارات والصناعات المتكاملة	غسان إيليا قسطندي نقل	رئيس المجلس	ممثل عن شخص إعتباري	غير مستقل	ماجستير العلوم	رئيس مجلس إدارة شركة دلتا للتأمين، رئيس مجلس إدارة شركة الإستثمارات والصناعات المتكاملة القابضة	عضو في العديد من مجالس إدارات الشركات التجارية والصناعية والإستثمارية	لجنة الحوكمة، لجنة الاستثمار
٢	الشركة اللبنانية السويسرية للضمان	نادين جورج رعد مكتف	نائب رئيس المجلس	ممثل عن شخص إعتباري	غير مستقل	دبلوم دراسات عليا - هندسة	عضو مجلس إدارة شركة دلتا للتأمين - المدير العام لتأمينات الحياة - شركة ليبانو سويس للتأمين	شركة ليبانو سويس للتأمين شركة ليبانو سويس تكافل - مصر	لجنة التدقيق، لجنة الترشيحات والمكافآت
٣	شركة إيليا نقل وأولاده	مروان إيليا قسطندي نقل	عضو مجلس	ممثل عن شخص إعتباري	غير مستقل	بكالوريوس إدارة أعمال	عضو مجلس إدارة شركة دلتا للتأمين رئيس هيئة المديرين في شركة نقل للسيارات	عضو في العديد من مجالس إدارات الشركات التجارية والصناعية والإستثمارية	لجنة الإستثمار، لجنة الترشيحات والمكافآت

٤	رجائي زكي بني نورسي	-	عضو مجلس	بصفته الشخصية	غير مستقل	بكالوريوس إدارة أعمال	عضو مجلس إدارة شركة دلتا للتأمين	رئيس هيئة المديرين في المجموعة العربية للمنتجات الكيميائية	لجنة المخاطر، لجنة الاستثمار، لجنة الترشيحات والمكافآت
٥	رمزي زكي بني نورسي	-	عضو مجلس	بصفته الشخصية	غير مستقل	بكالوريوس قانون	عضو مجلس إدارة شركة دلتا للتأمين رئيس الدائرة القانونية في شركة السوق المفتوح لتصميم المواقع الإلكترونية	-	لجنة المخاطر، لجنة الإستثمار
٦	باسم فؤاد متري فراج *	-	عضو مجلس	بصفته الشخصية	غير مستقل	ماجستير إدارة أعمال	عضو مجلس إدارة شركة دلتا للتأمين	رئيس مجلس إدارة شركة المجموعة الفنية العربية عضو مجلس إدارة الشركة العالمية الحديثة لصناعة الزيوت النباتية عضو هيئة مديرين شركة صناعة الشبك الحديدي	لجنة الترشيحات والمكافآت
٧	بيير ميشال فرعون فرعون	-	عضو مجلس	بصفته الشخصية	غير مستقل	ماجستير إدارة أعمال	عضو مجلس إدارة شركة دلتا للتأمين المدير العام للشركة اللبنانية السويسرية للضمان	الشركة اللبنانية السويسرية للضمان ليبانو سويس تكافل- مصر	لجنة المخاطر، لجنة الإستثمار
٨	باسم عصام حليم السلفيتي *	-	عضو مجلس	بصفته الشخصية	مستقل	ماجستير إدارة أعمال	عضو مجلس إدارة شركة دلتا للتأمين ورئيس مجلس إدارة بنك الاتحاد	عضو مجلس إدارة في عدد من البنوك والشركات المحلية	لجنة التدقيق، لجنة الترشيحات والمكافآت
٩	رنا نايف عطية حمارنه	-	عضو مجلس	بصفته الشخصية	مستقل	بكالوريوس فنون إتصال وتصميم جرافيك	عضو مجلس إدارة شركة دلتا للتأمين مدير عام شركة حجاوي والخوري للدعاية والإعلان	-	لجنة الحوكمة، لجنة الترشيحات والمكافآت
١٠	زينا محمد صالح العوران	-	عضو مجلس	بصفته الشخصية	مستقل	بكالوريوس هندسة صناعية	عضو مجلس إدارة شركة دلتا للتأمين مدير دائرة الحوكمة والمخاطر والإمتثال في الشركة الأردنية لخدمات الهواتف المتنقلة	-	لجنة الحوكمة، لجنة التدقيق، لجنة المخاطر

* تقدم كل من السيد باسم سلفيتي والسيد باسم فراج بالإستقالة من عضوية مجلس إدارة الشركة بشهر ٢٠٢٥/٠٨.
* تم إعادة تشكيل عدد من اللجان نظراً لاستقالة عدد من أعضاء المجلس وذلك لتلبية الحد الأدنى من عدد أعضاء اللجان ومتطلبات البنك المركزي الأردني بخصوص رئاسة اللجان.

ثالثاً: إجتماعات المجلس واللجان المنبثقة عنه

عقد مجلس إدارة الشركة خلال العام (٢٠٢٥) ما مجموعه (٦) إجتماعات، بالإضافة لإجتماعات اللجان المنبثقة عن المجلس، حيث عقدت اللجان إجتماعاتها كما هو مبين أدناه:-

- لجنة الحوكمة والإمتثال - (٢) إجتماعين.

- لجنة التدقيق الداخلي - (٤) إجتماعات.

- لجنة إدارة المخاطر - (٢) إجتماعين.

- لجنة الترشيحات والمكافآت - لم تعقد اللجنة أي إجتماع خلال العام، وتم اتخاذ معظم قرارات اللجنة بموجب توصيات بالتميرير.

- لجنة الإستثمار - (١) إجتماع.

أ. إجتماعات مجلس الإدارة خلال العام

الرقم	إسم عضو اللجنة	إجتماعات مجلس الإدارة خلال العام ٢٠٢٥					
		الأول بتاريخ ٢٠٢٥/٠٢/٢٦	الثاني بتاريخ ٢٠٢٥/٠٥/٠٥	الثالث بتاريخ ٢٠٢٥/٠٧/٣٠	الرابع بتاريخ ٢٠٢٥/١٠/٣٠	الخامس بتاريخ ٢٠٢٥/١٢/٢٢	السادس بتاريخ ٢٠٢٥/١٢/٢٩
١	غسان إيليا قسطندي نقل	حاضر	حاضر	حاضر	حاضر	حاضر	حاضر
٢	نادين جورج رعد مكتف	حاضر	حاضر	حاضر	حاضر	حاضر	حاضر
٣	رجائي زكي بني نورسي	حاضر	حاضر	حاضر	حاضر	حاضر	حاضر
٤	رمزي زكي بني نورسي	حاضر	حاضر	حاضر	حاضر	حاضر	حاضر
٥	باسم فؤاد متري فراج	حاضر	حاضر	حاضر	حاضر	-	-
٦	مروان إيليا قسطندي نقل	حاضر	حاضر	حاضر	حاضر	حاضر	حاضر
٧	باسم عصام حليم السلفيتي	حاضر	حاضر	حاضر	حاضر	-	-
٨	بيير ميشال فرعون فرعون	حاضر	حاضر	حاضر	حاضر	اعتذر	حاضر
٩	رناء نايف عطية حمارة	حاضر	حاضر	حاضر	حاضر	حاضر	حاضر
١٠	زينا صالح محمد العوران	حاضر	حاضر	اعتذر	اعتذر	حاضر	حاضر

ب. إجتماعات اللجان خلال العام:

١. لجنة التدقيق:

الرقم	إسم عضو اللجنة	إجتماعات لجنة التدقيق الداخلي خلال العام ٢٠٢٥			
		الاجتماع الأول ٢٠٢٥/٠٢/٢٦	الاجتماع الثاني ٢٠٢٥/٠٤/٢٩	الاجتماع الثالث ٢٠٢٥/٠٧/٣٠	الاجتماع الرابع ٢٠٢٥/١٠/٢٩
١	باسم عصام حليم السلفيتي - رئيس اللجنة	حاضر	حاضر	حاضر	-
٢	نادين جورج رعد مكتف - عضو اللجنة	حاضر	حاضر	حاضر	حاضر
٣	زينا صالح محمد العوران - عضو اللجنة	حاضر	حاضر	حاضر	حاضر
٤	رناء نايف عطية الحمارة - عضو اللجنة	-	-	-	حاضر

* تم إعادة تشكيل لجنة التدقيق نظراً لاستقالة رئيس اللجنة السيد باسم السلفيتي، بحيث تم تعيين السيدة زينا العوران رئيساً للجنة وإضافة السيدة رناء الحمارة عضواً للجنة وذلك إعتباراً من الإجتماع الرابع.

٢. لجنة الحوكمة والإمتثال:

الرقم	إسم عضو اللجنة	إجتماعات لجنة الحوكمة والإمتثال خلال العام ٢٠٢٥	
		الاجتماع الأول ٢٠٢٥/٠٧/٢٢	الاجتماع الثاني ٢٠٢٥/١٢/٢١
١	رناء نايف عطية الحمارة - رئيس اللجنة	حاضر	حاضر
٢	غسان إيليا قسطندي نقل - عضو اللجنة	حاضر	حاضر
٣	زينا صالح محمد العوران - عضو اللجنة	حاضر	حاضر

٣. لجنة المخاطر:

الرقم	إسم عضو اللجنة	إجتماعات لجنة إدارة المخاطر خلال العام ٢٠٢٥	
		الإجتماع الأول ٢٠٢٥/٠٧/١٥	الإجتماع الثاني ٢٠٢٥/١٢/١٨
١	زيننا محمد صالح العوران – رئيس اللجنة	حاضر	حاضر
٢	بيير ميشال فرعون فرعون – عضو اللجنة	حاضر	حاضر
٣	رجائي زكي بني نورسي – عضو اللجنة	حاضر	حاضر
٤	رمزي زكي بني نورسي – عضو اللجنة	حاضر	حاضر
٥	رناء نايف عطية حمارنة – رئيس اللجنة	-	حاضر

* تم إعادة تشكيل لجنة المخاطر نظراً لاستقالة أحد أعضاء المجلس، بحيث تم تعيين السيدة رناء الحمارنة رئيساً للجنة وتعير السيدة زيننا العوران لتصبح عضواً في اللجنة إعتباراً من الإجتماع الثاني.

٤. لجنة الإستثمار:

الرقم	إسم عضو اللجنة	إجتماعات لجنة الإستثمار خلال العام ٢٠٢٥	
		الإجتماع الأول بتاريخ ٢٠٢٥/٠٣/٢٤	
١	غسان إيليا قسطندي نقل – رئيس اللجنة	حاضر	
٢	بيير ميشال فرعون فرعون – عضو اللجنة	حاضر	
٣	مروان إيليا قسطندي نقل – عضو اللجنة	حاضر	
٤	رجائي زكي بني نورسي – عضو اللجنة	حاضر	
٥	رمزي زكي بني نورسي – عضو اللجنة	حاضر	
٦	مراد يعقوب سليمان حداد – عضو اللجنة من الإدارة التنفيذية وأمين السر	حاضر	

٥. لجنة الترشيحات والمكافآت:

لم تعقد لجنة الترشيحات والمكافآت أي إجتماعات خلال العام، كما لم يتم توجيه أي دعوة لأعضاء اللجنة لعقد إجتماعات، وإنما تم إتخاذ معظم قرارات اللجنة من خلال توصيات يتم الموافقة عليها بالتمرير. كما تم إعادة تشكيل لجنة الترشيحات والمكافآت نظراً لاستقالة أحد أعضاء المجلس، بحيث تم تعيين السيد مروان نقل بدلاً من السيدة رناء الحمارنة لتصبح عضواً في اللجنة.

رابعاً: معلومات الموظفين الرئيسيين

معلومات الموظفين الرئيسيين في الشركة كما في نهاية عام ٢٠٢٥					
الرقم	الإسم	المنصب	تاريخ التعيين	المؤهل العلمي	الخبرات العملية
١	لينا فايز محمد الجيروشي	المدير العام	٢٠١٩	بكالوريوس – صيدلة	خبرة طويلة في مجال أعمال شركات التأمين
٢	سعد علي محمد المصري	مساعد المدير العام للتطوير المؤسسي	٢٠١٩	ماجستير – إدارة العمليات وسلاسل التوريد	خبرة في أعمال شركات التأمين والتطوير المؤسسي
٣	أكرم يعقوب إلياس زهران *	مساعد المدير العام لشؤون تأمين المركبات	١٩٨٧	دبلوم – محاسبة	خبرة طويلة في مجال أعمال شركات التأمين
٤	مراد يعقوب سليمان حداد	مساعد المدير العام للشؤون المالية	٢٠٢١	بكالوريوس – محاسبة	خبرة في مجال أعمال الإدارة المالية في شركات التأمين
٥	محمد سليم علي أبو عساف	مساعد المدير العام للشؤون الفنية	٢٠٢٢	بكالوريوس – نظم معلومات حاسوبية	خبرة في مجال أعمال شركات التأمين وشركات وساطة التأمين
٦	جومانا خليل مصباح الزغلي	مساعد المدير العام لشؤون تأمينات الحياة	٢٠١٦	بكالوريوس – إقتصاد وعلوم إدارية – علاقات عامة	خبرة في مجال أعمال التأمين وأعمال التأمين على الحياة
٧	معن عبدالله محمد طشطوش	مدير الإمتثال	٢٠٢٤	بكالوريوس – محاسبة	خبرة في مجالات المالية ومجال المصرفي
٨	أحمد محمد نجيب الشيخ	مدير التدقيق الداخلي	٢٠٢٤	بكالوريوس – محاسبة	خبرة في مجالات المالية ومجال المصرفي

معلومات الموظفين الرئيسيين في الشركة كما في نهاية عام ٢٠٢٥					
الرقم	الإسم	المنصب	تاريخ التعيين	المؤهل العلمي	الخبرات العملية
٩	ميرنا قيصر أديب غطاس	مدير إعادة التأمين	٢٠٢٤	بكالوريوس – هندسة صناعية	خبرة في مجال أعمال التأمين و أعمال إعادة التأمين
١٠	فادي إلياس فوتي جدعون *	مدير دائرة التأمين البحري	٢٠١٢	بكالوريوس – إقتصاد	خبرة في مجال أعمال التأمين و أعمال التأمين البحري
١١	أحمد أكرم عبدالرحمن الطلافحة **	مدير مبيعات الشركات	٢٠٢٤	بكالوريوس – علوم إختوارية	خبرة في مجال أعمال التأمين وأعمال مبيعات التأمين
١٢	أحمد شريف أحمد الصح	مدير دائرة تكنولوجيا المعلومات	٢٠٢٤	بكالوريوس – هندسة برمجيات	خبرة في مجال أعمال تطوير البرمجيات وتكنولوجيا المعلومات
١٣	نادين محمد موسى بركات	مدير دائرة التأمين الطبي – الإكتتاب	٢٠٢٢	بكالوريوس – إدارة أعمال	خبرة في أعمال التأمين الطبي
١٤	شادي عودة بطرس الكور	مدير دائرة التأمين الطبي – الإصدار وخدمة العملاء	٢٠١٢	بكالوريوس – هندسة زراعية	خبرة في أعمال التأمين الطبي
١٥	فارس عامر جورج النمري	مدير دائرة حوادث المركبات	٢٠١٦	دبلوم – علوم مالية ومصرفية	خبرة في أعمال تأمين وإدارة مطالبات حوادث المركبات
١٦	هند بسام إميل الغوري *	مدير دائرة تنسيق حوادث المركبات	٢٠١٧	بكالوريوس – إقتصاد	خبرة في أعمال إدارة مطالبات حوادث المركبات
١٧	يزن فايز عبدالقادر العقرباوي	مدير دائرة القنوات غير المباشرة	٢٠١٩	دبلوم – صيانة طائرات	خبرة في أعمال التأمين وإدارة القنوات غير المباشرة
١٨	وجدي عدنان عازم سلامة	مدير مبيعات التجزئة	٢٠١٨	بكالوريوس – لغات حديثة	خبرة طويلة في أعمال مبيعات التأمين
١٩	حسام الدين عادل عبد المجيد سمارة	مدير فرع	٢٠١٨	بكالوريوس – نظم معلومات حاسوبية	خبرة طويلة في أعمال مبيعات التأمين
٢٠	سماح وليد حافظ سعد الدين	مدير دائرة خدمة العملاء	٢٠٢٠	بكالوريوس – قانون	خبرة طويلة في إدارة علاقات العملاء
٢١	محمد توفيق محمد سعيد أبو ريده	مدير دائرة الحريق والتأمينات العامة	٢٠١٣	بكالوريوس – إدارة مخاطر وتأمين	خبرة طويلة في أعمال التأمين
٢٢	مأمون إسماعيل راشد كوكش	مدير الدائرة القانونية	٢٠٢٥	بكالوريوس – حقوق	خبرة طويلة في أعمال المحاماة والقانون
٢٣	نادين حسين عبد الجواد داود	رئيس قسم إدارة المخاطر	٢٠١٤	بكالوريوس – تمويل	خبرة في أعمال التأمين

* تقدم التالية أسماؤهم بالإستقالة نتيجة للتقاعد ووفقاً للآتي:-

– أكثم زهران – بتاريخ ٢٧/٢/٢٠٢٥ .

– هند الغوري – بتاريخ ٢١/٢/٢٠٢٥ .

– فادي جدعون – بتاريخ ٣١/٨/٢٠٢٥ .

** تقدم السيد أحمد طلافحة بالإستقالة من منصبه بتاريخ ٠٨/٥/٢٠٢٥ .

ثالثاً: الإدارات التابعة لمجلس الإدارة

وفق آخر هيكل تنظيمي معتمد للشركة، فإن الإدارات التابعة لمجلس الإدارة/ اللجان المنبثقة عنه على النحو الآتي:-
- دائرة التدقيق الداخلي:

لدى الشركة دائرة مستقلة للتدقيق الداخلي، وبحيث تتبع وترفع تقاريرها بشكل مباشر للجنة التدقيق المنبثقة عن المجلس، وتكون مهمة الدائرة التحقق من مدى كفاية وفاعلية أنظمة الضبط والرقابة الداخلية المطبقة لدى الشركة، وبحيث بدأت الدائرة بأعمالها خلال الربع الأخير من عام ٢٠٢٤. وتتولى دائرة التدقيق الداخلي القيام بالحد الأدنى بكافة المهام والمسؤوليات المناطة بها بموجب أحكام المادة (١٩) من تعليمات الحوكمة لشركات التأمين النافذة، بالإضافة لدورها بموجب قانون تنظيم مهنة المحاسبة وأي قوانين وأنظمة وتعليمات أخرى ذات صلة.

- دائرة الإمتثال:

لدى الشركة دائرة مستقلة لإدارة ومراقبة الإمتثال، وتتبع الدائرة بشكل مباشر للجنة الحوكمة والإمتثال المنبثقة عن المجلس، بحيث تقوم برفع التقارير بشكل مباشر للجنة. وتكون مهمة الدائرة الرئيسية التحقق من امتثال كافة دوائر الشركة في كافة الأوقات لمتطلبات الجهات الرقابية، والتحقق من توريد تلك الجهات بكافة البيانات والمعلومات والتقارير المطلوبة بشكل يتمثل بالدقة وضمن الإطار الزمني المحدد، وبحيث بدأت دائرة الإمتثال أعمالها خلال شهر آب من عام ٢٠٢٤. كما تقوم الدائرة بتنفيذ المهام والمسؤوليات المحددة لها كحد أدنى وفقاً لأحكام المادة (٢٢) من تعليمات الحوكمة الخاصة بشركات التأمين النافذة، إضافة لدور الدائرة كجهة إتصال وإرتباط مع الجهات الرقابية لغاية تزويد تلك الجهات بأي معلومات يتم طلبها، والإجابة عن أي استفسارات ترد من تلك الجهات، وتسهيل مهام التفتيش الخارجية من الجهات الرقابية.

- قسم إدارة المخاطر:

لدى الشركة قسم مستقل لإدارة المخاطر، وبحيث يتبع ويرفع التقارير بشكل مباشر للجنة المخاطر المنبثقة عن المجلس، وتكون مهمته الرئيسية تحديد وقياس وضبط المخاطر التي من الممكن أن تتعرض لها الشركة، وتحديد مستوى المخاطر المقبولة ومراقبتها، كما يقدم الضوابط الرقابية التي تعمل على تخفيف التعرض لمثل هذه المخاطر. ويقوم قسم إدارة المخاطر بالتنسيق مع المستشار الخارجي للشركة بإعداد ورفع التقارير بشكل مباشر لأعضاء اللجنة. ويتولى قسم إدارة المخاطر مسؤولية إعداد السياسات والإجراءات الخاصة بالقسم، كما يعمل على تطوير المنهجيات وإجراء اختبارات الأوضاع الضاغطة وتطوير السيناريوهات وتطبيقها لقياس أثرها على أداء الشركة وعملياتها وقدرتها على مواجهة مثل تلك الحالات والإستمرارية.

مهام لجنة الحوكمة والإمتثال

- تتولى لجنة الحوكمة والإمتثال القيام بالمهام والمسؤوليات التالية وفقاً لما ورد في تعليمات الحوكمة الخاصة بشركات التأمين رقم (١) لسنة ٢٠٢٢ وتعديلاتها، بالإضافة لما ورد في كل من دليل الحوكمة وميثاق عمل اللجنة المعتمدين والخاص بالشركة:-
١. التوجيه والإشراف على إعداد دليل الحوكمة وتحديثه ومراقبة تطبيقه.
 ٢. إعداد تقرير الحوكمة وتقديمه إلى المجلس.
 ٣. متابعة الإمتثال للتشريعات النافذة ذات العلاقة بالشركة وأعمالها واتخاذ الإجراءات اللازمة لتحقيق ذلك، والتنسيق مع دائرة الإمتثال لوضع أسس فعالة للإمتثال بها.
 ٤. مراجعة سياسة الإمتثال الخاصة بالشركة، والتي تضمن امتثال الشركة لجميع التشريعات النافذة ذات العلاقة بها وبأعمالها، وتعالج أية مهام أو مسؤوليات جديدة تطرأ على الإمتثال، والتوصية بها لاعتمادها من قبل المجلس.
 ٥. الإشراف والرقابة على أسس الإمتثال الشركة من خلال التقارير التي ترفعها إلى المجلس.
 ٦. مراجعة تقارير الإمتثال وإصدار التوصيات إلى المجلس بناءً عليها وبعد دراستها.
 ٧. إصدار التوصيات إلى المجلس بخصوص أي تشريعات مستجدة صادرة عن الجهات الرقابية وكيفية تطبيقها.
 ٨. الإشراف على ضمان وجود كوادرات كافية ومؤهلة ومدربة في دائرة الإمتثال وضمان استقلاليتها وعدم تكليفها بأي مهام تنفيذية يومية
 ٩. الإطلاع على خطة الإمتثال السنوية والموافقة عليها والإطلاع على نسب الإنجاز في تلك الخطة.
 ١٠. تقييم أداء مدير الإمتثال وتقديم التوصيات المناسبة بالخصوص.
 ١١. تقييم درجة الفعالية التي تدير بها الشركة مخاطر عدم الإمتثال ودورية هذا التقييم ومراجعتها عند إجراء أي تغييرات عليها.
 ١٢. تقديم التوصية المجلس بالموافقة على تعيين واستقالة أو إقالة مدير الإمتثال في الشركة.
 ١٣. أن تقوم اللجنة وبشكل دوري برفع تقارير للمجلس حول أنشطتها وتنفيذ مهامها والقرارات التي اتخذتها.

مهام لجنة الترشيحات والمكافآت

- تمارس اللجنة المهام والمسؤوليات التالية كحد أدنى:-
١. إعداد سياسة ملائمة أعضاء مجلس الإدارة والتوصية بها للمجلس.
 ٢. التحقق من انطباق شروط الملاءمة الواردة في القانون وفي تعليمات الحوكمة الخاصة بشركات التأمين قبل قيامها بترشيح أي شخص لعضوية المجلس.
 ٣. أن تأخذ اللجنة بعين الاعتبار في حال إعادة ترشيح العضو عدد مرات حضوره وفاعلية مشاركته في اجتماعات المجلس.
 ٤. تقديم التوصية إلى المجلس بالموافقة على تعيين واستقالة أو إقالة أي من أعضاء الإدارة التنفيذية العليا.
 ٥. التأكد من استقلالية الأعضاء المستقلين وفقاً لما نصت عليه تعليمات الحوكمة الخاصة بشركات التأمين ومراجعة ذلك بشكل سنوي، وإعلام البنك المركزي في حال انتفاء صفة الاستقلالية عن أي عضو منهم.
 ٦. إتباع أسس محددة ومعتمدة في تقييم أداء المجلس والمدير العام، بحيث يكون معيار تقييم الأداء موضوعياً.

٧. التأكد من وجود سياسة منح مكافآت للشركة ومن تطبيق هذه السياسة ومراجعتها بصورة دورية، كما توصي اللجنة إلى المجلس بتحديد رواتب المدير العام وباقي الموظفين الرئيسيين ومكافآتهم وامتيازاتهم الأخرى.
٨. تقديم التوصية إلى المجلس بالموافقة على تعيين واستقالة أو إقالة أي موظف رئيسي في الشركة في حال عدم وجود لجنة أخرى مختصة مرتبطة وظيفياً بالموظف الرئيسي المعني.
٩. أن تقوم اللجنة وبشكل دوري برفع تقارير للمجلس حول أنشطتها وتنفيذ مهامها والقرارات التي اتخذتها اللجنة

مهام لجنة إدارة المخاطر

١. المراجعة الدورية لمنهجية واستراتيجية إدارة المخاطر للشركة ورفع التوصية بشأنهم للمجلس لاعتمادهم من قبله.
٢. الإشراف على ضمان وجود كوادرات كافية ومؤهلة ومدرية في الدائرة المكلفة بمهام إدارة المخاطر في الشركة وضمان استقلاليتها وعدم تكييفها بأي مهام تنفيذية يومية.
٣. مواكبة التطورات التي تؤثر على إدارة المخاطر بالشركة، ورفع تقارير دورية عنها إلى المجلس.
٤. التحقق من عدم وجود انحرافات في مستوى المخاطر الفعلية التي تتعرض لها الشركة عن مستوى المخاطر المقبولة التي وافق عليها المجلس، ورفع تقارير للمجلس ومتابعة معالجتها في حال حدوثها.
٥. تهيئة الظروف المناسبة التي تضمن التعرف على المخاطر ذات الأثر الجوهري، وأي أنشطة تقوم بها الشركة يمكن أن تعرضها لمخاطر أكبر من مستوى المخاطر المقبولة، ورفع تقارير بذلك إلى المجلس ومتابعة معالجتها.
٦. تقديم التوصية إلى مجلس الإدارة بالموافقة على تعيين واستقالة أو إقالة مدير إدارة المخاطر في الشركة.
٧. استعراض ومناقشة التقارير التي ترفع من إدارة المخاطر حول منظومة المخاطر الفعلية لكافة أنشطة الشركة بالمقارنة مع وثيقة المخاطر المقبولة ومتابعة معالجة أي انحرافات سلبية.
٨. استعراض التوصيات المقدمة من إدارة المخاطر عن تعرض الشركة للمخاطر، وتسجيل حالات الاستثناءات من سياسة إدارة المخاطر.
٩. أن تقوم اللجنة وبشكل دوري برفع تقارير للمجلس حول أنشطتها وتنفيذ مهامها والقرارات التي اتخذتها اللجنة.

مهام لجنة التدقيق الداخلي

١. تمارس اللجنة المهام والمسؤوليات التالية كحد أدنى:-
٢. صلاحية الحصول على أي معلومات من الموظفين الرئيسيين، ولها الحق في استدعاء أي موظف لحضور أي من اجتماعاتها.
٣. مراجعة نطاق ونتائج ومدى كفاية التدقيق الداخلي والخارجي للشركة، ومراجعة القضايا المحاسبية ذات الأثر الجوهري على البيانات المالية للشركة، وأيضاً مراجعة أنظمة الضبط والرقابة الداخلية في الشركة.
٤. دراسة العروض المقدمة من مكاتب المحاسبين القانونيين الخارجيين والتأكد من استيفائها للشروط الواردة في التعليمات النافذة ذات العلاقة وتقديم التوصيات للمجلس بخصوص العرض الأفضل من حيث الكفاءة المهنية وجودة خدمة التدقيق، والالتعاب وشروط التعاقد، ليتمكن المجلس من اتخاذ القرار المناسب بشأن ترشيح أحد هذه العروض للهيئة العامة، على أن تأخذ اللجنة في الاعتبار أي أعمال أخرى سيقول المحاسب القانوني الخارجي بها خارج نطاق التدقيق.
٥. دراسة مدى استقلالية المحاسب القانوني الخارجي عند التقدم بعرضه ومراقبة استقلالية وموضوعية مكتب التدقيق وفريق التدقيق سنوياً خلال مدة خدمة التدقيق، ورفع توصياتها للمجلس بالخصوص.
٦. الاجتماع مع المحاسب القانوني الخارجي والاكوتاري على الأقل مرتين سنوياً، والاجتماع مع مدير التدقيق الداخلي بشكل ربع سنوي، وذلك دون وجود مدير عام الشركة أو نائبه أو مساعده.
٧. الاجتماع مع مدير إدارة المخاطر ومدير الإمتثال في الشركة، حسب مقتضى الحال، مرة واحدة سنوياً على الأقل.
٨. مراجعة ومراقبة الإجراءات التي تمكن موظفي الشركة من الإبلاغ بشكل سري عن أي خلل في التقارير المالية أو أية أمور أخرى، وعلى اللجنة أن تضمن وجود الترتيبات اللازمة للتحقيق المستقل والتأكد من متابعة نتائج التحقيق ومعالجتها بموضوعية.
٩. مراجعة الملاحظات الواردة في تقارير البنك المركزي وتقارير المحاسب القانوني الخارجي وتقارير الخبير الاكوتاري، ومتابعة الإجراءات المتخذة بشأنها.
١٠. دراسة خطة التدقيق الداخلي السنوية ومراجعة الملاحظات الواردة في تقارير التدقيق الداخلي ومتابعة الإجراءات المتخذة بشأنها.
١١. التأكد من دقة الإجراءات المحاسبية والمالية والرقابية وسلامتها ومدى التقيد بها.
١٢. التحقق من مراجعة البيانات المالية من قبل دائرة التدقيق الداخلي قبل عرضها على المجلس والتحقق بصفة خاصة من الإلتزام بمتطلبات البنك المركزي.
١٣. التأكد من تقيد الشركة بالقوانين والأنظمة والتعليمات والقرارات التي تخضع لها أعمال الشركة وأنشطتها.
١٤. تقديم التوصية إلى المجلس بالموافقة على تعيين واستقالة أو إقالة مدير التدقيق الداخلي في الشركة.
١٥. رفع محاضر اجتماعاتها والتقارير التي تعدها للمجلس.
١٦. التحقق من تقييد دائرة التدقيق الداخلي بالمعايير الدولية للممارسة المهنية للتدقيق الداخلي الصادرة عن جمعية المدققين الداخليين، بما في ذلك إجراء تقيييم خارجية مستقلة لنشاط التدقيق الداخلي مرة واحدة كل خمس سنوات على الأقل وتزويد البنك المركزي بنسخة من نتائج هذه التقيييم.
١٧. التحقق من عدم تكليف موظفي التدقيق الداخلي بأي مهام تنفيذية.
١٨. التأكد من أن رسالة الإرتباط الموقع مع المحاسب القانوني الخارجي تغطي نطاق خدمة التدقيق المتفق عليها بما ينسجم وأحكام قانون تنظيم أعمال التأمين رقم (١٢) لسنة ٢٠٢١ والأنظمة والتعليمات والقرارات الصادرة بمقتضاه، والتشريعات ذات العلاقة، ومع معايير التدقيق الدولية وقواعد سلوك المهنة وأدائها، قبل اعتمادها وتوقيعها بصورة نهائية.
١٩. مراقبة فاعلية خدمة التدقيق في كافة المراحل، وذلك من خلال تقييم مدى ملاءمة وكفاية كل من أسلوب ونطاق خدمة التدقيق، ومستوى الأهمية المادية والمخاطر الجوهرية للنشاطات التي سيتم التركيز عليها والتي لها تأثير محتمل على نتائج الوضع المالي للشركة.

١٩. مراقبة استقلالية وموضوعية مكتب وفريق التدقيق خلال فترة خدمة التدقيق، وفي حال تم تكليف مكتب التدقيق المعين لخدمة التدقيق بالقيام بخدمات إضافية، فيتعين على اللجنة دراسة ذلك وأثره على استقلالية مكتب التدقيق وتقديم التوصية اللازمة بذلك إلى المجلس، وعلى أن يتم الإفصاح في التقرير السنوي للشركة عن هذه الخدمات بحيث يتضمن الإفصاح طبيعة تلك الخدمات والأتعاب المستوفاة مقابلها والتدابير المتخذة للحفاظ على استقلالية مكتب التدقيق.
٢٠. تقديم تقارير نصف سنوية إلى المجلس عن فعالية خدمة التدقيق ومناقشتها مع المجلس.
٢١. التحقق من التزام مكتب التدقيق بخطة التدقيق والأسباب التي أدت إلى أية تغييرات أو انحرافات عن الخطة – إن وجدت-.
٢٢. في حال تكليف مكتبي تدقيق لتقديم خدمة التدقيق للشركة، فيتم الإتفاق بينهما على خطة خدمة التدقيق وتوزيع مهام خدمة التدقيق بينهما بما يتوافق مع معايير التدقيق الدولية، وعلى اللجنة التأكد من وجود تنسيق في العمل فيما بينهما ليتسنى لهما تأدية المهام المطلوبة وفق الخطة المتفق عليها وإصدار التقارير اللازمة حول تلك المهام.
٢٣. الاستئناس برأي موظفي الشركة الذين لديهم ارتباط بخدمة التدقيق حول أداء الشريك المسؤول وفريق التدقيق.
٢٤. تنفيذ الأحكام والمهام والمسؤوليات الواردة بتعليمات الشروط الواجب توافرها في المحاسب القانوني الخارجي لشركات التأمين ونطاق عمله ومهامه رقم (٥) لسنة ٢٠٢٢ وتعديلاتها.
٢٥. أن تقوم اللجنة وبشكل دوري برفع تقارير للمجلس حول أنشطتها وتنفيذ مهامها والقرارات التي اتخذتها اللجنة.

مهام عمل لجنة الإستثمار

- تمارس اللجنة المهام والمسؤوليات التالية كحد أدنى:-
١. وضع إستراتيجية وسياسة الإستثمار، ورفع التوصية بشأنها للمجلس لاعتمادها من قبله.
 ٢. مراجعة ومراقبة القرارات الاستثمارية وموافقتها لحدود الاستثمار المسموح بها لأنواع الاستثمارات المختلفة التي وافق عليها المجلس
 ٣. مراجعة السياسة الاستثمارية في الشركة بشكل دوري للتأكد من أن منهجية إدارة المخاطر متلائمة معها.
 ٤. التعاون مع لجنة التدقيق لتحديد نطاق إجراءات التدقيق، للتأكد من شموليتها لكافة الأنشطة الاستثمارية وقدرتها على الكشف عن نقاط الضعف في الرقابة الداخلية وعيوب النظم التشغيلية في الوقت المناسب.
 ٥. تحديد طبيعة التقارير المطلوب عرضها على المجلس وصلاحيات إعدادها ومراجعتها، ووضع أسس إعداد التقارير ودوريتها مع ضرورة تضمينها حالات الإنحراف والإجراءات التصحيحية.
 ٦. صياغة ومراجعة و رفع التوصية للمجلس بخصوص سياسات و إجراءات الإستثمار
 ٧. تقييم الفرص الإستثمارية الجديدة
 ٨. مراقبة أداء الإستثمارات الحالية
 ٩. الموافقة على استراتيجية توزيع الأصول
 ١٠. مراجعة التقارير الدورية بشأن الإستثمارات
 ١١. توجيه الإدارة التنفيذية بشأن إستراتيجية الإستثمار العامة
 ١٢. أن تقوم اللجنة وبشكل دوري برفع تقارير للمجلس حول أنشطتها وتنفيذ مهامها والقرارات التي اتخذتها اللجنة.



التأمين الصحي
صحتك بأمان



تَقَاعَلْ بِالْفَدِّ Embrace Tomorrow

تقرير مدقق الحسابات
المستقل

**تقرير مدقق الحسابات المستقل
الى مساهمي شركة دلتا للتأمين المساهمة العامة المحدودة
عمان- المملكة الأردنية الهاشمية**

تقرير حول تدقيق القوائم المالية

الرأي

لقد قمنا بتدقيق القوائم المالية لشركة دلتا للتأمين المساهمة العامة المحدودة (الشركة) والتي تتكون من قائمة المركز المالي كما في ٣١ كانون الأول ٢٠٢٥ وقائمة الدخل وقائمة الدخل الشامل وقائمة التغيرات في حقوق الملكية وقائمة التدفقات النقدية للسنة المنتهية في ذلك التاريخ والايضاحات حول القوائم المالية والمعلومات المتعلقة بالسياسات المحاسبية الجوهرية.

في رأينا، إن القوائم المالية المرفقة تُظهر بعدالة، من كافة النواحي الجوهرية، المركز المالي للشركة كما في ٣١ كانون الأول ٢٠٢٥ وأداءها المالي وتدفقاتها النقدية للسنة المنتهية في ذلك التاريخ وفقاً لمعايير التقارير المالية الدولية - المعايير المحاسبية (IFRS Accounting Standards) الصادرة عن مجلس معايير المحاسبة الدولية (IASB).

أساس الرأي

لقد قمنا بتدقيقنا وفقاً للمعايير الدولية للتدقيق، إن مسؤولياتنا وفقاً لهذه المعايير مفصلة أكثر ضمن بند مسؤولية مدقق الحسابات عن تدقيق القوائم المالية الواردة في تقريرنا هذا. نحن مستقلون عن الشركة وفقاً لقواعد السلوك المهني للمحاسبين القانونيين (بما في ذلك معايير الاستقلالية الدولية) الصادرة عن المجلس الدولي لمعايير السلوك المهني للمحاسبين وذلك بحسب ما ينطبق على تدقيق القوائم المالية للمنشآت ذات الاهتمام العام بالإضافة إلى متطلبات السلوك المهني الأخرى الملائمة لتدقيق القوائم المالية للمنشآت ذات الاهتمام العام في الأردن، وقد التزمنا بمتطلبات السلوك المهني ومتطلبات المجلس الدولي لمعايير السلوك المهني للمحاسبين. لقد قمنا بالحصول على أدلة تدقيق كافية وملائمة و توفر أساساً لإبداء الرأي.

امور التدقيق الهامة

إن أمور التدقيق الهامة هي تلك الأمور التي وفقاً لاجتهادنا المهني كانت الأكثر جوهرية خلال تدقيق القوائم المالية للسنة الحالية. لقد تمت دراسة هذه الأمور ضمن الإطار الكلي لتدقيق القوائم المالية لإبداء رأينا حول هذه القوائم ولا نبدي رأياً منفصلاً حول هذه الأمور. تم وصف إجراءات التدقيق المتعلقة بكل امر من الأمور المشار إليها ادناه.

لقد قمنا بالمهام المذكورة في فقرة مسؤولية مدقق الحسابات والمتعلقة بتدقيق القوائم المالية . بالإضافة لكافة الأمور المتعلقة بذلك. بناء عليه فإن تدقيقنا يشمل تنفيذ الإجراءات التي تم تصميمها للاستجابة لتقييمنا لمخاطر الأخطاء الجوهرية في القوائم المالية. ان نتائج إجراءات التدقيق التي قمنا بها، بما في ذلك الإجراءات المتعلقة بمعالجة الأمور المشار إليها ادناه، توفر أساسا لرأينا حول تدقيق القوائم المالية المرفقة.

كيف تم معالجة أمر التدقيق المهم	١- الاعتراف بإيرادات عقود التأمين
<p>تضمنت إجراءات التدقيق التي قمنا بها ما يلي:</p> <ul style="list-style-type: none"> - تقييم السياسات المحاسبية المتبعة للاعتراف بإيرادات الشركة وتقييم اتباع السياسات بما يتوافق مع معيار التقارير المالية الدولي رقم (١٧). - قمنا بفحص إجراءات الرقابة للشركة على الاعتراف بالإيرادات بالإضافة الى إجراءات الرقابة الرئيسية على هذه الإيرادات. - قمنا باختيار ودراسة عينة من عقود التأمين قبل وبعد تاريخ القوائم المالية للتأكد من انه تم الاعتراف بالإيرادات في الفترات الصحيحة. - قمنا بإجراءات تحليلية على حسابات الإيرادات حسب نشاط الأعمال - قمنا بإعادة احتساب الإيرادات لكل نشاط من أنشطة الأعمال باستخدام البيانات المستخرجة من أنظمة الشركة وتكاليف الاستحواذ بناء على النمط المتوقع للعقود، كذلك فقد قمنا بفحص عينة من المعاملات وربطها مع السياسات ذات الصلة لتقييم مدى دقة البيانات المستخرجة. بالإضافة إلى قيامنا باختبار ودراسة عينة من القيود التي سجلت في تاريخ اقفال القوائم المالية. <p>إن الإفصاح المتعلق بالسياسات المحاسبية للاعتراف بالإيرادات والإفصاح المتعلق بإيرادات عقود التأمين مبينة في إيضاح رقم (٢) وإيضاح رقم (٢٠) حول القوائم المالية.</p>	<p>تعتبر الإيرادات من الأمور الهامة لتحديد ربحية الشركة، كذلك هناك مخاطر قد تنتج عن الاعتراف الخاطئ بالإيرادات وتحديدا فيما يتعلق بإجراءات تحميل الفترة بإيراداتها. هذا وقد بلغت إيرادات عقود التأمين ٣٣,٨٤٨,٠٦٦ دينار للسنة المنتهية في ٣١ كانون الأول ٢٠٢٥.</p>

<p>كيف تم معالجة أمر التدقيق المهم</p> <ul style="list-style-type: none"> - تضمنت إجراءات التدقيق التي قمنا بها من بين الإجراءات الأخرى: - حصلنا على فهم لإجراءات الشركة المتعلقة بقياس مطلوبات عقود التأمين، بما في ذلك إجراءات الرقابة على مستوى المنشأة، التي اعتمدتها الشركة للعملية المحاسبية بموجب المعيار. - تقييم منهجية الشركة في احتساب مطلوبات عقود التأمين وتقييم اتباع السياسات بما يتوافق مع معيار التقارير المالية الدولية رقم (١٧). - قمنا باختبار دقة واكتمال البيانات التاريخية المستخدمة لقياس التزامات عقود التأمين وذلك من خلال تتبع عينة من البيانات للعقود الأساسية، وتسوية البيانات للسجلات المحاسبية السابقة. - فحص عينات من إحتياطات المطالبات من خلال مقارنة المبلغ المقدر لإحتياطي الحالة مع الوثائق المناسبة والمبالغ المدفوعة بفترات لاحقة. - قمنا بإجراءات تحليلية على حسابات المطلوبات حسب نشاط الأعمال، وقمنا بإعادة احتساب الإيرادات غير المكتسبة وتكاليف الإصدار المكونة لمخصص الالتزام عن التغطية المتبقية لكل نشاط من أنشطة الأعمال باستخدام البيانات المستخرجة من أنظمة الشركة. - قمنا بتقييم كفاءة وموضوعية الخبير الاكتواري المختص المعين من قبل الإدارة. - قمنا بتقييم مدى كفاية إفصاحات القوائم المالية فيما يتعلق بهذه المطلوبات. - قمنا بتقييم الإفصاحات في القوائم المالية المتعلقة بهذا الأمر مع متطلبات المعايير الدولية لإعداد التقارير المالية. - بالإضافة إلى ذلك، بمساعدة الخبير الاكتواري الداخلي لدينا، قمنا بإجراء ما يلي: • تحديد ما إذا كانت طرق للاحتساب والنموذج المستخدم مناسبة أم لا. • تقييم الافتراضات الرئيسية التالية: - نسب الخسارة - عوامل تطوير المطالبات - أسعار الخصم • التحقق من اتساق التقديرات المطبقة في السنة الحالية والسابقة. <p>إن الإفصاح المتعلق بالسياسات المحاسبية لمطلوبات عقود التأمين والإفصاح المتعلق بمطلوبات عقود التأمين مبينة في إيضاح رقم (٢) وإيضاح رقم (١٠) حول القوائم المالية.</p>	<p>٢- قياس واكتمال مطلوبات عقود التأمين بموجب معيار التقارير المالية الدولي رقم (١٧)</p> <p>بلغت مطلوبات عقود التأمين ٢٢,٥١٦,٧٠٨ دينار وتمثل ما نسبته ٩١,٨٪ من مجموع المطلوبات كما في ٣١ كانون الأول ٢٠٢٥.</p> <p>إن قياس مبلغ مطلوبات عقود التأمين يتضمن احتسابه وضع افتراضات واستخدام الإدارة لتقديرات لاحتساب وقياس مطلوبات عقود التأمين وإعادة التأمين من خلال قياس القيمة الحالية للتدفقات النقدية وتعديلات المخاطر وقياس العقود المثقلة بالأعباء وقياس معدل الخصم وهامش الخدمة التعاقدية.</p> <p>بناءً على كل ما سبق، تم اعتبار قياس واكتمال مطلوبات عقود التأمين أمر تدقيق رئيسي.</p>
---	---

المعلومات الأخرى الواردة في التقرير السنوي للشركة لعام ٢٠٢٥

تتكون المعلومات الأخرى من المعلومات الواردة في التقرير السنوي للشركة لعام ٢٠٢٥ غير القوائم المالية وتقرير مدقق الحسابات. ان الإدارة هي المسؤولة عن المعلومات الأخرى. من المتوقع ان يتم تزويدنا بالتقرير السنوي للشركة لعام ٢٠٢٥ لاحقاً لتاريخ تقريرنا حول القوائم المالية. ان رأينا لا يشمل المعلومات الأخرى وأننا لا نبيدي اي تأكيد حول المعلومات الأخرى.

ان مسؤوليتنا هي قراءة المعلومات الأخرى عند الحصول عليها، فيما إذا كانت المعلومات الأخرى تتعارض جوهرياً مع القوائم المالية او من معرفتنا خلال عملية تدقيق القوائم المالية.

مسؤولية الإدارة والمسؤولين المكلفين بالحوكمة عن القوائم المالية

ان الإدارة مسؤولة عن إعداد هذه القوائم المالية وعرضها بصورة عادلة وفقاً لمعايير التقارير المالية الدولية – المعايير المحاسبية (IFRS Accounting Standards) الصادرة عن مجلس معايير المحاسبة الدولية (IASB)، بالإضافة الى تحديد نظام الرقابة الداخلي الضروري لإعداد قوائم مالية خالية من الأخطاء الجوهرية سواء الناتجة عن احتيال أو عن غلط.

كما ان الإدارة مسؤولة عن تقييم قدرة الشركة على الاستمرار كمنشأة مستمرة والإفصاح عن الأمور المتعلقة بمبدأ الاستمرارية بما في ذلك استخدام مبدأ الاستمرارية في المحاسبة عند إعداد القوائم المالية، إلا إذا كان في نية الإدارة تصفية الشركة أو إيقاف عملياتها أو عدم وجود أي بديل واقعي آخر سوى القيام بذلك.

ان المكلفين بالحوكمة مسؤولون عن الاشراف على عملية إعداد التقارير المالية للشركة.

مسؤولية مدقق الحسابات عن تدقيق القوائم المالية

ان أهدافنا تتمثل بالحصول على تأكيد معقول بان القوائم المالية ككل خالية من الأخطاء الجوهرية سواء الناتجة عن احتيال أو عن غلط وإصدار تقرير التدقيق الذي يتضمن رأينا. ان التأكيد المعقول هو تأكيد عالي المستوى ولكنه ليس ضماناً أن التدقيق الذي يجري وفقاً للمعايير الدولية للتدقيق سيكشف دائماً خطأ جوهرياً عند وجوده. ان الأخطاء قد تحدث نتيجة لاحتيال أو غلط ويتم اعتبارها جوهرية، إذا كانت منفردة أو مجتمعة يمكن ان يكون لها تأثير على القرارات الاقتصادية المتخذة من قبل مستخدمي هذه القوائم المالية.

إننا نقوم بممارسة الاجتهاد المهني والمحافظة على الشك المهني كجزء من التدقيق وفقاً للمعايير الدولية للتدقيق، و كذلك نقوم بما يلي:

- تحديد وتقييم مخاطر الأخطاء الجوهرية في القوائم المالية، سواء الناتجة عن احتيال أو غلط، وتصميم وتنفيذ إجراءات تدقيق تستجيب لهذه المخاطر والحصول على أدلة تدقيق كافية وملائمة توفر أساساً لإبداء الرأي. إن خطر عدم اكتشاف خطأ جوهري ناتج عن احتيال يعد أكبر من ذلك الناتج عن غلط، لما قد يتضمنه الاحتيال من تواطؤ أو تزوير أو حذف متعمد أو تأكيدات غير صحيحة أو تجاوز لنظام الرقابة الداخلي.

- الحصول على فهم لنظام الرقابة الداخلي المتعلق بالتدقيق وذلك لتصميم إجراءات تدقيق ملائمة للظروف وليس بهدف ابداء رأي حول مدى فعالية نظام الرقابة الداخلي للشركة.
- تقييم ملائمة السياسات المحاسبية المطبقة ومعقولية التقديرات المحاسبية و الايضاحات المتعلقة بها التي قامت بها الادارة.
- التوصل الى نتيجة حول ملائمة استخدام الادارة لمبدأ الاستمرارية في المحاسبة، وبناءاً على أدلة التدقيق التي تم الحصول عليها، وفيما إذا كان هناك عدم ثيقن جوهري مرتبط بأحداث أو ظروف قد تلقي بشكوك كبيرة حول قدرة الشركة على الاستمرار. وإذا ما توصلنا الى نتيجة بأن هناك شك جوهري، فعلينا الإشارة في تقرير التدقيق إلى ايضاحات القوائم المالية ذات الصلة أو تعديل رأينا إذا كانت هذه الايضاحات غير كافية. إن استنتاجاتنا مبنية على أدلة التدقيق التي حصلنا عليها حتى تاريخ تقرير التدقيق، ومع ذلك فإن الأحداث أو الظروف المستقبلية قد تؤدي إلى عدم استمرار الشركة في اعمالها كمنشأة مستمرة.
- تقييم العرض العام لهيكل القوائم المالية ومحتواها بما في ذلك الايضاحات حولها وفيما إذا كانت القوائم المالية تمثل المعاملات والأحداث التي تحقق العرض العادل.
- إننا نتواصل مع المسؤولين المكلفين بالحوكمة فيما يتعلق بنطاق التدقيق وتوقيته وملاحظات التدقيق المهمة التي تتضمن أي نقاط ضعف مهمة في نظام الرقابة الداخلية التي يتم تحديدها من قبلنا خلال عملية التدقيق.
- نقوم كذلك بتزويد المسؤولين المكلفين بالحوكمة بما يفيد التزامنا بمتطلبات السلوك المهني المتعلقة بالاستقلالية والافصاح للمسؤولين المكلفين بالحوكمة عن كل العلاقات والأمور الأخرى التي تظهر على انها تؤثر على استقلاليتنا، وحيثما كان ملائماً الإفصاح عن الإجراءات المتخذة لالغاء مخاطر الاستقلالية والإجراءات المعززة المطبقة.
- من تلك الأمور التي يتم التواصل بها مع المسؤولين المكلفين بالحوكمة، نقوم بتحديد الأمور الأكثر أهمية على تدقيق القوائم المالية للفترة الحالية والتي تمثل أمور التدقيق الهامة. اننا نقدم وصف عن هذه الأمور في تقرير التدقيق الا اذا كان القانون أو التعليمات تمنع الإفصاح عن ذلك الأمر، أو في حالات نادرة جداً والتي بناءً عليها لا يتم الإفصاح عن ذلك الأمر في تقريرنا لان العواقب السلبية المتوقعة للإفصاح قد تفوق المنفعة العامة الناتجة عنه.

تقرير حول المتطلبات القانونية

تحتفظ الشركة بقيود وسجلات محاسبية منظمة بصورة أصولية تتفق مع القوائم المالية ونوصي بالمصادقة عليها

ارنست ويونغ/ الأردن

أحمد محمود أبو عصبه
ترخيص رقم ١١٥٥

ارنست ويونغ
محاسبون قانونيون
عمان - الأردن

عمان - المملكة الأردنية الهاشمية
٢٦ شباط ٢٠٢٦

القوائم المالية

للسنة المنتهية في
٣١ كانون الأول ٢٠٢٥



تأمين المنازل
منزلك بأمان



تَفَاعَلْ بِالْفَد Embrace Tomorrow

٣١ كانون الأول	٣١ كانون الأول	إيضاحات	
٢٠٢٤	٢٠٢٥		
دينار	دينار		
الموجودات			
الاستثمارات			
١٨,١٥٤,٣٢٥	٢٤,٢٠٠,٤٣٠	٣	ودائع لدى البنوك
٤٤٠,٩٢٣	٥٨١,٧٩٦	٤	موجودات مالية بالقيمة العادلة من خلال قائمة الدخل الشامل الآخر
١,٦٩٠,٢٩٦	١,٦٦٦,٢٤١	٥	موجودات مالية بالقيمة العادلة من خلال قائمة الدخل
٢,٧٥٢,٣٣٢	٤,٢٦٢,٢٤٧	٦	موجودات مالية بالكلفة المطفأة
٢,٦٢٣,٨٠٣	٢,٦٢٣,٨٠٣	٧	استثمارات عقارية
١٢٢,١٩٩	٨٦,٦٧٧	٨	حق استخدام الموجودات
٢٥,٧٨٣,٨٧٨	٣٣,٤٢١,١٩٤		مجموع الاستثمارات
١,٣٤٦,٧٦٣	١,٣٢١,٦٤٥	٩	نقد في الصندوق وأرصدة لدى البنوك
١٩٨,٥٥٤	٧٤,٣٤٧	١٠	موجودات عقود التأمين
٢,٧٩٠,٣٢٣	٣,٤٢٥,٦٥٨	١٠	موجودات عقود إعادة التأمين
٨٥٩,٤٣١	١,١٠٨,١٣٥	١١/ب	موجودات ضريبية مؤجلة
٢,٦٢٨,٣٤٦	٢,٥٥٣,٩٨١	١٢	ممتلكات ومعدات
٥٥,٨٩٢	١٢٠,١٢٢	١٣	موجودات غير ملموسة
١,٤٥٨,٣٧٠	١,٠٨٦,١٨٨	١٤	موجودات أخرى
٣٥,١٢١,٥٥٧	٤٣,١١١,٢٧٠		مجموع الموجودات
المطلوبات وحقوق الملكية			
المطلوبات -			
مطلوبات عقود التأمين -			
٢٣,٢٧٤,١٣٩	٢٢,٥١٦,٧٠٨	١٠	مطلوبات عقود التأمين
٢٣,٢٧٤,١٣٩	٢٢,٥١٦,٧٠٨		مجموع مطلوبات عقود التأمين
٧٩,٠٥٧	٦٨,٧٢٥	٨	التزامات عقود إيجار
١٠٦,٨٢٠	١٨٨,٧٩٦	١٠	مطلوبات عقود إعادة التأمين
١٧,٧٤٨	٢١٠,٠٠٠		مخصصات مختلفة
٦٨,٣٢٥	٥١٧,٣٢٥	١١/أ	مخصص ضريبة الدخل
٢٢,٧٦٩	٦٤,٥٢٨	١١/د	مخصص ضريبة المساهمة الوطنية
١,٣٤٠,٥٠٥	٩٥٩,٠٤٠	١٥	مطلوبات أخرى
١,٦٣٥,٢٢٤	٢,٠٠٨,٤١٤		مجموع المطلوبات الأخرى
٢٤,٩٠٩,٣٦٣	٢٤,٥٢٥,١٢٢		مجموع المطلوبات
حقوق الملكية -			
٨,٧٢٠,٠٠٠	١٥,٧٥٢,٧٥٣	١٦	رأس المال المصرح به والمدفوع
١,٨٨٧,٩٢٧	٢,٠٣٢,١٦٥	١٧	احتياطي إجباري
١٥,٩٤٨	١٥,٩٤٨	١٧	احتياطي اختياري
(١٣٢,٢٣٨)	٨,٦٣٥	١٨	إحتياطي القيمة العادلة
(٢٧٩,٤٤٣)	٧٧٦,٦٤٧	١٩	أرباح مدورة (خسائر متراكمة)
١٠,٢١٢,١٩٤	١٨,٥٨٦,١٤٨		صافي حقوق الملكية
٣٥,١٢١,٥٥٧	٤٣,١١١,٢٧٠		مجموع المطلوبات وحقوق الملكية

تعتبر الإيضاحات المرفقة من رقم ١ الى رقم ٤٧ جزءاً من هذه القوائم المالية وتقرأ معها

٣١ كانون الأول	٣١ كانون الأول	إيضاحات	
٢٠٢٤	٢٠٢٥		
دينار	دينار		
الإيرادات -			
٢٩,٨٧٩,٤٩٧	٣٣,٨٤٨,٠٦٦	٢٠	إيرادات عقود التأمين
(٢٧,٤٤٤,٩٠٤)	(٢٦,٣٣٤,٧١٢)	٢١	ينزل: مصروفات عقود التأمين
٢,٤٣٤,٥٩٣	٧,٥١٣,٣٥٤		نتائج أعمال عقود التأمين
(٧,٨٩٠,٩٣٢)	(٩,٤١١,١٨٨)	٢٣	مصروفات عقود إعادة التأمين
٣,٣١٦,٣٢٧	٣,٥٤١,٥١٤	٢٢	إيرادات عقود إعادة التأمين
(٤,٥٧٤,٦٠٥)	(٥,٨٦٩,٦٧٤)		نتائج أعمال عقود إعادة التأمين
(٢,١٤٠,٠١٢)	١,٦٤٣,٦٨٠		صافي نتائج أعمال عقود التأمين وإعادة التأمين
(١١٨,٥٠٣)	(١,٣٥٧,٨٦٩)	٢٤	مصاريف التمويل - عقود التأمين
٨,١٤٠	٥٥,٩٥٥	٢٥	إيرادات التمويل - عقود إعادة التأمين
(١١٠,٣٦٣)	(١,٣٠١,٩١٤)		صافي نتائج تمويل أعمال التأمين وإعادة التأمين
(٢,٢٥٠,٣٧٥)	٣٤١,٧٦٦		صافي نتائج أعمال وتمويل عقود التأمين وإعادة التأمين
١,٣٠٨,٣١٤	١,٣٧٠,٦٨٠	٢٦	فوائد دائنة
٦٧,٧٩١	٤٢٥,٤٥٧	٢٧	صافي أرباح الموجودات المالية والاستثمار
٦,٨٩٩	١٣,٠٤٠		إيرادات أخرى
(٨٦٧,٣٧١)	٢,١٥٠,٩٤٣		مجموع الإيرادات (المصاريف)
٤٢٤,٦٢٢	٤٢٠,٧٣٢	٢٨	مصاريف إدارية وعمومية
٨٠,١٢٥	٢٨٧,٨٢٨	٢٩	مصاريف أخرى
٥٠٤,٧٤٧	٧٠٨,٥٦٠		إجمالي المصروفات
(١,٣٧٢,١١٨)	١,٤٤٢,٣٨٣		ربح (خسارة) السنة قبل ضريبة الدخل
٢٠٥,٣٩٥	(٢٤٢,٠٥٥)	١١/أ	(مصروف) وفر ضريبة الدخل
(١,١٦٦,٧٢٣)	١,٢٠٠,٣٢٨		ربح (خسارة) السنة
فلس/ دينار	فلس/ دينار	٣٠	الحصة الأساسية والمخفضة للسهم من ربح (خسارة) السنة
(./١٥٧)	./١٥٥		

تعتبر الإيضاحات المرفقة من رقم ١ الى رقم ٤٧ جزءاً من هذه القوائم المالية وتقرأ معها

للسنة المنتهية في ٣١ كانون الأول		
٢٠٢٤	٢٠٢٥	
دينار	دينار	

١,٢٠٠,٣٢٨	(١,١٦٦,٧٢٣)	ربح (خسارة) السنة
-----------	-------------	-------------------

		يضاف: بنود الدخل الشامل الأخرى بعد الضريبة التي لن يتم إعادة تصنيفها إلى قائمة الدخل في الفترات اللاحقة
١٤٠,٨٧٣	(٧,٥٤٥)	التغير في القيمة العادلة للموجودات المالية من خلال الدخل الشامل الآخر
١,٣٤١,٢٠١	(١,١٧٤,٢٦٨)	مجموع الدخل الشامل للسنة

تعتبر الإيضاحات المرفقة من رقم ١ الى رقم ٤٧ جزءاً من هذه القوائم المالية وتقرأ معها

قائمة التغيرات في حقوق الملكية

للسنة المنتهية في ٣١ كانون الأول ٢٠٢٥	رأس المال المصرح به والمدفوع	احتياطي اجباري	احتياطي اختياري	احتياطي القيمة العادلة	أرباح مدورة (خسائر متراكمة) *	صافي حقوق الملكية
دينار	دينار	دينار	دينار	دينار	دينار	دينار
الرصيد كما في أول كانون الثاني ٢٠٢٥	٨,٧٢٠,٠٠٠	١,٨٨٧,٩٢٧	١٥,٩٤٨	(١٣٢,٢٣٨)	(٢٧٩,٤٤٣)	١٠,٢١٢,١٩٤
مجموع الدخل الشامل للسنة	-	-	-	١٤٠,٨٧٣	١,٢٠٠,٣٢٨	١,٣٤١,٢٠١
زيادة رأس المال (إيضاح ١٦)	٧,٠٣٢,٧٥٣	-	-	-	-	٧,٠٣٢,٧٥٣
المحول الى الاحتياطي الإجباري	-	١٤٤,٢٣٨	-	-	(١٤٤,٢٣٨)	-
الرصيد كما في ٣١ كانون الأول ٢٠٢٥	١٥,٧٥٢,٧٥٣	٢,٠٣٢,١٦٥	١٥,٩٤٨	٨,٦٣٥	٧٧٦,١٤٧	١٨,٥٨٦,١٤٨

٢٠٢٤	رأس المال المصرح به والمدفوع	احتياطي اجباري	احتياطي اختياري	احتياطي القيمة العادلة	أرباح مدورة (خسائر متراكمة) *	صافي حقوق الملكية
دينار	دينار	دينار	دينار	دينار	دينار	دينار
الرصيد كما في أول كانون الثاني ٢٠٢٤	٨,٠٠٠,٠٠٠	١,٨٨٧,٩٢٧	١٥,٩٤٨	(١٢٤,٦٩٣)	١,٦٠٧,٢٨٠	١١,٣٨٦,٤٦٢
مجموع الدخل الشامل للسنة	-	-	-	(٧,٥٤٥)	(١,١٦٦,٧٢٣)	(١,١٧٤,٢٦٨)
زيادة رأس المال (إيضاح ١٦)	٧٢٠,٠٠٠	-	-	-	(٧٢٠,٠٠٠)	-
الرصيد كما في ٣١ كانون الأول ٢٠٢٤	٨,٧٢٠,٠٠٠	١,٨٨٧,٩٢٧	١٥,٩٤٨	(١٣٢,٢٣٨)	(٢٧٩,٤٤٣)	١٠,٢١٢,١٩٤

* تشمل الأرباح المدورة (الخسائر المتراكمة) مبلغ ١,٠٨,١٣٥ دينار كما في ٣١ كانون الأول ٢٠٢٥ مقابل ٨٥٩,٤٣١ دينار كما في ٣١ كانون الأول ٢٠٢٤ تمثل موجودات ضريبية مؤجلة يحظر التصرف بها بموجب تعليمات هيئة الأوراق المالية، كما لا يمكن التصرف بمبلغ ٨,٦٣٥ دينار كما في ٣١ كانون الأول ٢٠٢٥ مقابل (١٣٢,٢٣٨) دينار كما في ٣١ كانون الأول ٢٠٢٤ من الأرباح المدورة (الخسائر المتراكمة) مقابل احتياطي القيمة العادلة، كما لا يمكن التصرف بمبلغ ٣٨٤,٣٨٦ دينار كما في ٣١ كانون الأول ٢٠٢٥ والذي يمثل الأرباح الغير متحققة للموجودات المالية بالقيمة العادلة من خلال قائمة الدخل مقابل ٣١٤,٦٣٤ دينار كما في ٣١ كانون الأول ٢٠٢٤.

تعتبر الإيضاحات المرفقة من رقم ١ الى رقم ٤٧ جزءاً من هذه القوائم المالية وتقرأ معها

قائمة التدفقات النقدية

للسنة المنتهية في ٣١ كانون الأول		إيضاحات	
٢٠٢٤	٢٠٢٥		
دينار	دينار		
التدفقات النقدية من الأنشطة التشغيلية			
(١,٣٧٢,١١٨)	١,٤٤٢,٣٨٣		الربح (الخسارة) للسنة قبل الضريبة
تعديلات:			
٢١١,٤٢٣	١٨٣,٧٨٤	٨ و ١٣	استهلاكات وإطفاءات
-	٢٠٠,٠٠٠	١٠	مخصص الخسائر الائتمانية المتوقعة
٤,٤٣٧	-		مخصص تعويض نهاية الخدمة
١٧,٩٣١	(٦٩,٧٥٢)	٢٧	(أرباح) خسائر تقييم موجودات مالية بالقيمة العادلة من خلال قائمة الدخل
(١,١٣٣,٦٠٦)	(١,١٣٠,٩٦٦)	٢٦	إيراد فوائد بنكية
(١٧٤,٧٠٨)	(٢٣٩,٧١٤)	٢٦	إيراد فوائد موجودات مالية بالكلفة المطفأة
(٨٥,٧٢٢)	(٣٥٥,٧٠٥)	٢٧	توزيعات أرباح موجودات مالية بالقيمة العادلة
٥,٥٩٠	٤,١٦٨	٨	فوائد التزامات عقود الايجار
(٢,٥٢٦,٧٧٣)	٣٤,١٩٨		التدفقات النقدية من (المستخدمة في) الأنشطة التشغيلية قبل التغير في بنود رأس المال العامل
٢٣٢,٠٢٤	٢٤,٢٠٧		موجودات عقود التأمين
١,٠٠٩,٩٣٢	(٧٣٥,٣٣٥)		موجودات عقود إعادة التأمين
٢,٥٥٦,٩٠٢	(٧٥٧,٤٣١)		مطلوبات عقود التأمين
١٠٦,٨٢٠	٨١,٩٧٦		مطلوبات عقود إعادة التأمين
(٥٨٨,٥٧١)	٥٤٦,٣٥١		موجودات أخرى
-	٢١٠,٠٠٠		مخصصات مختلفة
٢٧٨,٩٩٩	(٣٨١,٤٦٥)		مطلوبات أخرى
١,٠٦٩,٣٣٣	(٩٧٧,٤٩٩)		التدفقات النقدية (المستخدمة في) من الأنشطة التشغيلية قبل الضريبة المدفوعة
-	(١٧,٧٤٨)		مخصص نهاية الخدمة المدفوع
(١٢٢,٠٣١)	-	١١/أ	ضريبة الدخل المدفوعة
(٣,٨٤٠)	-	١١/د	ضريبة مساهمة وطنية المدفوعة
٩٤٣,٤٦٢	(٩٩٥,٢٤٧)		صافي التدفقات النقدية (المستخدمة في) من الانشطة التشغيلية
التدفقات النقدية من الأنشطة الاستثمارية			
(٥٩٣,٥٩٣)	١,٩٩٨,٠٠٠		ودائع لدى البنوك تستحق بعد ثلاثة شهور
١,٢٩٢,٦٩١	١,١٩٦,٥١١		إيراد فوائد مقبوضة
٨٥,٧٢٢	٣٥٥,٧٠٥		توزيعات أرباح موجودات مالية بالقيمة العادلة مقبوضة
(٧,٨١٢)	(٣٢,٠٧٣)		شراء موجودات مالية بالقيمة العادلة من خلال قائمة الدخل
١٢,١٦٧	١٢٥,٨٨٠		المتحصل من بيع موجودات مالية بالقيمة العادلة من خلال الدخل
(٢٠٧,٣٨٨)	(١,٥٠٩,٩١٥)		موجودات مالية بالتكلفة المطفأة، بالصافي
-	(١٠١,١٤٢)	١٣	شراء موجودات غير ملموسة
(١٠٧,٤٤١)	(٣٦,٩٨٥)	١٢	شراء ممتلكات ومعدات
٤٧٤,٣٤٦	١,٩٩٥,٩٨١		صافي التدفقات النقدية من الأنشطة الاستثمارية
التدفقات النقدية من الأنشطة التمويلية			
(٢٩,٠٠٠)	(١٤,٥٠٠)	٨	دفعات التزامات عقود إيجار
-	٧,٠٣٢,٧٥٣	١٦	زيادة رأس المال
(٢٩,٠٠٠)	٧,٠١٨,٢٥٣		صافي التدفقات النقدية من (المستخدمة في) الأنشطة التمويلية
١,٣٨٨,٨٠٨	٨,٠١٨,٩٨٧		صافي الزيادة في النقد وما في حكمه
٢,٦١٦,٤٨٦	٤,٠٠٥,٢٩٤		النقد وما في حكمه في بداية السنة
٤,٠٠٥,٢٩٤	١٢,٠٢٤,٢٨١	٣١	النقد وما في حكمه في نهاية السنة

تعتبر الإيضاحات المرفقة من رقم ١ الى رقم ٤٧ جزءاً من هذه القوائم المالية وتقرأ معها



التأمين السيبراني
CYBER INSURANCE



تَفَاعَلْ بِالْفَدِّ Embrace Tomorrow

إيضاحات حول القوائم المالية

إيضاحات حول القوائم المالية

١ عام

تأسست شركة دلتا للتأمين خلال العام ١٩٧٦ كشركة مساهمة عامة أردنية تحت رقم (١٠٩) برأس مال مصرح به ومدفوع ٢٠,٠٠٠ دينار مقسم إلى ٢٠,٠٠٠ سهم بقيمة اسمية دينار للسهم الواحد. هذا وقد تم زيادة رأس المال على عدة مراحل كان آخرها خلال عام ٢٠٢٤ ليصبح رأس مال الشركة المصرح به والمدفوع ٨,٧٢,٠٠٠ سهماً بقيمة اسمية دينار للسهم الواحد.

هذا وقد قررت الهيئة العامة في اجتماعها غير العادي المنعقد بتاريخ ١ أيلول ٢٠٢٥ رفع رأس مال الشركة ليصبح ١٦,٠٠٠,٠٠٠ دينار من من خلال العرض العام الموجه لكافة مساهمي الشركة تماشياً مع متطلبات تعليمات الحد الأدنى لرأس مال شركات التأمين، وتم الاكتتاب بمبلغ ٧,٠٣٢,٧٥٣ دينار ليصبح رأس المال المدفوع ١٥,٧٥٢,٧٥٣ بقيمة اسمية دينار للسهم الواحد وقد استكملت الإجراءات القانونية خلال شهر كانون الأول ٢٠٢٥.

من أهم غايات الشركة تقديم كافة أعمال التأمين لتشمل التأمين على الحياة والتأمينات العامة ومن ضمنها تأمين المركبات، التأمين البحري والنقل، تأمين الحريق والأضرار الأخرى، تأمين المسؤولية، التأمين الطبي، تأمين الائتمان وتأمين الفروع الأخرى.

إن عنوان الشركة هو جبل عمان، الدوار الثالث، صندوق البريد ٣٠٥٥ عمان ١١١٨١ – الأردن.

تم إقرار القوائم المالية من قبل مجلس إدارة الشركة في اجتماعه المنعقد بتاريخ ٢٤ شباط ٢٠٢٦ وهي خاضعة لموافقة الهيئة العامة للمساهمين والبنك المركزي الأردني.

٢ أسس الأعداد والسياسات المحاسبية

(١-٢) أسس إعداد القوائم المالية

تم إعداد القوائم المالية وفقاً لمعايير التقارير المالية الدولية – المعايير المحاسبية (IFRS Accounting Standards) الصادرة عن مجلس معايير المحاسبة الدولية (IASB).

تم إعداد القوائم المالية وفقاً لمبدأ الكلفة التاريخية باستثناء الموجودات المالية بالقيمة العادلة من خلال قائمة الدخل وقائمة الدخل الشامل الأجر التي تظهر بالقيمة العادلة بتاريخ القوائم المالية. إن الدينار الأردني هو عملة إظهار القوائم المالية والذي يمثل العملة الرئيسية للشركة.

(٢-٢) التغيرات في السياسات المحاسبية

إن السياسات المحاسبية المتبعة في إعداد القوائم المالية متفقة مع تلك التي اتبعت في إعداد القوائم المالية للسنة المنتهية في ٣١ كانون الأول ٢٠٢٤، باستثناء أن الشركة قامت بتطبيق التعديلات التالية اعتباراً من ١ كانون الثاني ٢٠٢٥:

عدم قابلية العملة للتحويل – تعديلات على معيار المحاسبة الدولي رقم ٢١

توضح التعديلات على معيار المحاسبة الدولي رقم ٢١ "أثر التغيرات في أسعار صرف العملات الأجنبية" لفترات المالية السنوية التي تبدأ في أو بعد ١ كانون الثاني ٢٠٢٥، كيفية تقييم المنشأة فيما إذا كانت العملة قابلة للتحويل وكيفية تحديد سعر الصرف الفوري عندما تكون القابلية للتحويل معدومة. تتطلب التعديلات أيضاً الإفصاح عن المعلومات التي تمكن مستخدمي القوائم المالية من فهم كيفية تأثير، أو توقع تأثير عدم قابلية العملة للتحويل إلى العملة الأخرى على الأداء المالي والمركز المالي والتدفقات النقدية للمنشأة. لم يكن لهذه التعديلات أثر جوهري على القوائم المالية للشركة.

(٣-٢) المعلومات المتعلقة بالسياسات المحاسبية الجوهرية

فيما يلي أهم المعلومات المتعلقة بالسياسات المحاسبية الجوهرية:

معلومات القطاعات

قطاع الأعمال يمثل مجموعة من الموجودات والعمليات التي تشترك معاً في تقديم منتجات أو خدمات خاضعة لمخاطر وعوائد تختلف عن تلك المتعلقة بقطاعات أعمال أخرى والتي يتم قياسها وفقاً للتقارير التي تم استعمالها من قبل المدير التنفيذي وصانع القرار الرئيسي لدى الشركة.

القطاع الجغرافي يرتبط في تقديم منتجات أو خدمات في بيئة اقتصادية محددة خاضعة لمخاطر وعوائد تختلف عن تلك المتعلقة بقطاعات عمل في بيئات اقتصادية مختلفة.

تاريخ الاعتراف بالموجودات المالية

يتم الاعتراف بشراء وبيع الموجودات المالية في تاريخ المتاجرة (تاريخ التزام الشركة ببيع أو شراء الموجودات المالية).

تعريف عقد التأمين

العقد الذي بموجبه تقبل شركة التأمين مخاطر تأمينية جوهريّة من المؤمن له، والموافقة على تعويض المؤمن له في حال حدوث حدث مستقبلية معين وغير مؤكد) محل التأمين) بحيث يؤثر بشكل سلبي على المؤمن له، حيث يتم الاعتراف بعقد التأمين حسب الآجال التالية أيهما أسبق:

- بداية فترة التغطية الخاصة بالعقد.
- تاريخ استحقاق أول قسط للعقد.
- تاريخ اعتبار عقد التأمين عقد متوقع خسارته.

أما بالنسبة لعقود التأمين التي تحتوي على ميزة المشاركة المباشرة والتي لها خصائص اقتصادية مماثلة لعقد التأمين (مدة التغطية طويلة، الأقساط متكررة ومبلغ أو توقيت العائد وفقاً لتقدير المصدر) ومرتبطة بنفس الموجودات أو مشاركة في أداء عقود التأمين، وتتضمن العقود التي تحتوي على تلك الميزة في بداية العقد ما يلي:

- مشاركة المؤمن لهم / المستفيدين بحصة من محفظة عقود التأمين.
- احتمالية قيام الشركة بدفع للمؤمن لهم / المستفيدين حصة كبيرة من عائدات القيمة العادلة للاستثمارات المرتبطة بمجموعة عقود التأمين.
- احتمالية كبيرة لتغير المبالغ المدفوعة للمؤمن لهم / المستفيدين بتغيير القيمة العادلة للاستثمارات المرتبطة بمجموعة عقود التأمين.

أما بالنسبة للعقود التي لا تصنف كعقد تأمين فهي على سبيل المثال ما يلي:

- عقود الاستثمار التي لها شكل قانوني مشابه لعقد التأمين إلا أنها لا تنقل مخاطر تأمين جوهريّة إلى شركة التأمين وتتضمن مخاطر مالية كالمشتقات الضمنية أو التغير في القيمة العادلة لأداة مالية، أو التغير بأسعار الفوائد، أو التغير بأسعار صرف العملات، أو التصنيف الائتماني، بحيث يتم تصنيفها كعقود استثمار وفقاً لمعييار التقارير المالية الدولي رقم ٩).

- عقود الاستثمار التي تحتوي على ميزة المشاركة الاختيارية، وهي عقود استثمار ذات شكل قانوني مشابه لعقد التأمين إلا أنها لا تنقل مخاطر تأمين جوهريّة إلى المصدر ولا تستوفي تعريف عقد التأمين ولكن يتم تصنيفها وفقاً لمعييار التقارير المالية الدولي رقم (١٧).
- التأمين الذاتي) أي الإبقاء على المخاطر التي كان من الممكن تغطيتها بعقد التأمين داخل الشركة أي أنه لا يوجد طرفاً آخر بالعقد (كقيام الشركة بإصدار عقد تأمين باسم الشركة أو شركة تابعة أو شركة زميلة لها، يتم تصنيفها وفقاً لمعييار التقارير المالية الدولي رقم (١٥).

مطلوبات عقود التأمين

يتم الاعتراف بمطلوبات عقود التأمين عندما يكون على الشركة التزامات في تاريخ القوائم المالية ناشئة عن أحداث سابقة متعلقة بعقود التأمين، وإن تسديد الالتزامات محتمل ويمكن قياس قيمتها بشكل يعتمد عليه.

تمثل المبالغ المعترف بها كمطلوبات عقود التأمين أفضل تقدير للمبالغ المطلوبة لتسوية الالتزام كما في تاريخ القوائم المالية، مع الأخذ بعين الاعتبار المخاطر وعدم التيقن المرتبطة بمطلوبات عقود التأمين. عندما يتم تحديد قيمة المطلوبات على أساس التدفقات النقدية المقدرة لتسوية الالتزام الحالي، فإن القيمة الدفترية لها تمثل القيمة الحالية لهذه التدفقات النقدية.

عندما يكون من المتوقع أن يتم استرداد بعض أو كافة المنافع الاقتصادية المطلوبة من أطراف أخرى لتسوية المطلوبات، يتم الاعتراف بالذمة المدينة ضمن الموجودات إذا كان استلام التعويضات فعلياً مؤكداً ويمكن قياس قيمتها بشكل يعتمد عليه.

عقود إعادة التأمين المحتفظ بها

هي العقود المبرمة مع معيدي التأمين لتعويض شركة التأمين عن المطالبات الناشئة عن عقود التأمين الصادرة عنها.

يتم إثبات عقود إعادة التأمين المحتفظ بها:

- بداية فترة تغطية عقد إعادة التأمين أو عند الاعتراف الأولي بعقد التأمين الصادر عن الشركة إذا كان عقد إعادة التأمين متناسب مع مجموعة عقود التأمين.
- من بداية فترة التغطية الخاصة بمجموعة عقود إعادة التأمين المحتفظ بها للحالات الأخرى.

المطلوبات مقابل التغطية المتبقية

المبلغ الذي يجب على الشركة رصده عند الاعتراف بعقود التأمين والذي يخص الفترات المالية اللاحقة نتيجة عقود تأمين سارية المفعول

المطلوبات مقابل المطالبات المتكبدة

هو القيمة الإجمالية للتكاليف المتوقعة والمرتبطة على الشركة نتيجة اخطار مغطاة بعقد التأمين والتي وقعت قبل نهاية الفترة المالية وتشمل تلك المطالبات المبلغة وغير المبلغة، وإضافة إلى المصاريف المتعلقة بها.

هامش الخدمة التعاقدية

هو الربح غير المكتسب من التغطية المتبقية والمتوقع أن تكون مربحة، والذي يتم إثباته بالتزامن مع تقديم خدمات عقود التأمين.

الاعتراف الأولي لعقود التأمين / نموذج القياس العام

يتم قياس مجموعة عقود التأمين عند الاعتراف الأولي وفقاً لما يلي:

١. التدفقات النقدية للوفاء بالالتزامات الناشئة عن العقود والتي تشمل:

– تقديرات التدفقات النقدية المستقبلية

– تعديلات القيمة الزمنية للنقود والمخاطر المالية المرتبطة بالتدفقات النقدية المستقبلية وذلك بعدم تضمين تلك المخاطر المالية في تقديرات التدفقات النقدية المستقبلية.

– تعديلات المخاطر غير المالية

٢. هامش الخدمة التعاقدية

القياس اللاحق لعقود التأمين / نموذج القياس العام

تقوم الشركة بإثبات القيمة الدفترية لأي من مجموعات عقود التأمين في نهاية كل فترة ويكون مجموع ما يلي:

١. المطلوبات مقابل التغطية المتبقية والذي يشمل صافي قيمة التدفقات النقدية الداخلة والخارجة بعد تطبيق معدل الخصم عليها مضافاً إليها تعديلات المخاطر غير المالية وهامش الخدمة التعاقدية.

٢. المطلوبات مقابل المطالبات المتكبدة، والذي يحسب وفق أفضل تقدير للتدفقات النقدية المستقبلية لسداد المطالبات مضافاً إليها تعديلات المخاطر غير المالية، مع مراعاة تطبيق معدل الخصم على المطالبات المتوقع سدادها بعد أكثر من سنة.

الاعتراف الأولي لعقود التأمين / منهج تخصيص الأقساط

يتم قياس مجموعة عقود التأمين عند الاعتراف الأولي وفقاً لما يلي:

– أقساط التأمين المستلمة عند الاعتراف الأولي.

– مطروحاً منها أي تكاليف مدفوعة للاستحواذ على عقود التأمين في ذلك التاريخ.

– مضافاً إليها أو مطروحاً منها أي مبلغ ناشئ عن التدفقات النقدية الخاصة بتكاليف الاستحواذ على عقود التأمين.

القياس اللاحق / منهج تخصيص الأقساط

١– تقوم الشركة في نهاية كل فترة لاحقة بإثبات القيمة الدفترية للالتزام مع مراعاة التعديلات التالية على رصيد الالتزام:

– إضافة أقساط التأمين المستلمة للفترة.

– طرح التدفقات النقدية للاستحواذ على عقود التأمين.

– إضافة أي مبالغ تتعلق بإطفاء التدفقات النقدية للاستحواذ على عقود التأمين المثبتة كمصروف.

– إضافة التعديلات الطارئة على مكون التمويل.

– طرح المبلغ المثبت على أنه إيرادات تأمين للتغطية المقدمة في تلك الفترة.

– طرح أي مكون استثمار مدفوع أو محول للمطلوبات المتعلقة بالمطالبات المتكبدة.

٢– المطلوبات مقابل المطالبات المتكبدة، والذي يحسب وفق أفضل تقدير للتدفقات النقدية المستقبلية لسداد المطالبات مضافاً إليها تعديلات المخاطر غير المالية، مع مراعاة تطبيق معدل الخصم على المطالبات.

تعديل عقود التأمين

تقوم الشركة بالتعديل على عقود التأمين من خلال معالجة التغيرات المتوقعة على التدفقات النقدية المستقبلية نتيجة لتغيرات في التقديرات الخاصة بالتدفقات النقدية للوفاء بالعقود ما لم ينطبق عليها شروط إلغاء الاعتراف بعقود التأمين.

إلغاء الاعتراف بعقود التأمين

تقوم الشركة بإلغاء الاعتراف بعقود التأمين في الحالات التالية:

– انتهاء العقد (انقضاء الالتزام المحدد في عقد التأمين أو الوفاء به أو إلغائه)

– في حالة تعديل عقد التأمين ولم يستوف هذا التعديل شروط التعديل حسب متطلبات المعيار، فتقوم الشركة بإلغاء العقد والاعتراف بعقد جديد.

عقود التأمين المتوقع خسارتها

تقوم الشركة بالاعتراف بعقود التأمين على أنها عقود متوقع خسارتها إذا كان العقد من المتوقع خسارته في تاريخ الإثبات الأولي ويتم قياس مكون الخسارة بمقارنة التدفقات النقدية المتوقعة للوفاء بمطلوبات العقد أو مجموعة العقود مع التدفقات النقدية المتحصلة من هذا العقد أو مجموعة العقود. وعلى أن تقوم الشركة بالإفصاح عن مكون الخسارة في حال كانت قيمة هامش الخدمة التعاقدية تساوي صفر (ينطبق فقط على نموذج القياس العام ومنهج التكلفة المتغيرة).

ملخص مناهج القياس

١. تقوم الشركة بتصنيف عقود التأمين وعقود إعادة التأمين وفقاً لما يلي:

عقود إعادة التأمين		عقود التأمين	
نوع المنتج	منهج القياس	نوع المنتج	منهج القياس
المركبات	منهج تخصيص الأقساط	المركبات	منهج تخصيص الأقساط
البحري والنقل	منهج تخصيص الأقساط	البحري والنقل	منهج تخصيص الأقساط
الحريق والأضرار الأخرى للممتلكات	منهج تخصيص الأقساط	الحريق والأضرار الأخرى للممتلكات	منهج تخصيص الأقساط
المسؤولية	منهج تخصيص الأقساط	المسؤولية	منهج تخصيص الأقساط
الطبي	منهج تخصيص الأقساط	الطبي	منهج تخصيص الأقساط
الحياة - جماعي	منهج تخصيص الأقساط	الحياة - جماعي	منهج تخصيص الأقساط
الحياة - فردي	المنهج العام	الحياة - فردي	المنهج العام
تأمينات أخرى	منهج تخصيص الأقساط	تأمينات أخرى	منهج تخصيص الأقساط

مستوى التجميع

يتطلب معيار التقارير المالية الدولي ١٧ من الشركة تحديد مستوى التجميع لتطبيق متطلباته. يتم تفصيل محافظ عقود التأمين إلى مجموعات حسب سنة الاكتتاب بحيث تقوم بتجميع محافظ عقود التأمين ذات المخاطر المتشابهة والمدارة معاً.

يتم تحديد مستوى التجميع بالنسبة للشركة أولاً عن طريق تقسيم الأعمال المكتتبة إلى محافظ. وتتألف المحافظ من مجموعات من العقود ذات المخاطر المماثلة التي تدار معاً.

واعتمدت الشركة على طريقة التطبيق الكامل بأثر رجعي للانتقال إلى معيار التقارير المالية الدولي ١٧ بموجب طريقة توزيع الأقساط. وتنقسم المحافظ بشكل أكبر حسب سنة الإصدار والربحية لأغراض الاعتراف والقياس. ومن ثم، تنقسم محافظ العقود خلال كل سنة من سنوات الإصدار إلى ثلاث مجموعات، على النحو التالي:

- أي عقود مثقلة بالاعباء عند الاعتراف المبدئي.
- أي عقود، عند الاعتراف الأولي، لا تنطوي على احتمالية جوهرية بأن تصبح مثقلة بالاعباء في وقت لاحق؛
- أي عقود متبقية في المحفظة.

مستوى الربحية

يتم تصنيف مجموعات العقود المشار إليها في المستوى السابق إلى التصنيفات المبينة أدناه، وذلك حسب صافي التدفقات النقدية المتوقعة من العقد والمنهج المحاسبي المتبع في معالجة مجموعات العقود:

- العقود التي لا توجد احتمالية أن تصبح متوقع خسارتها عند الاعتراف الأولي.
- العقود المتوقعة خسارتها.
- العقود الأخرى - إن وجدت.

يتم تقييم ربحية مجموعات العقود من خلال نماذج التقييم الإكتواري التي تأخذ في الاعتبار الأعمال التجارية القائمة والجديدة. وتفترض الشركة أنه لا توجد عقود مثقلة بالاعباء في المحفظة عند الاعتراف المبدئي ما لم تبين الوقائع والظروف خلاف ذلك. وبالنسبة للعقود غير المثقلة بالاعباء، تقدر الشركة، عند الاعتراف المبدئي، أنه لا توجد إمكانية كبيرة لأن تصبح مثقلة بالاعباء في وقت لاحق من خلال تقييم احتمال حدوث تغييرات في الوقائع والظروف ذات الصلة. وتنظر الشركة في الوقائع والظروف لتحديد ما إذا كانت مجموعة من العقود مثقلة بالاعباء على أساس ما يلي:

- معلومات التسعير
- المعلومات التاريخية
- نتائج عقود مماثلة اعترفت بها
- العوامل البيئية، مثل التغيير في الخبرة بالسوق أو الأنظمة

الاعتراف

تعترف الشركة بمجموعات عقود التأمين التي تصدرها في التواريخ التالية، أيهم أقرب:

- بداية فترة تغطية مجموعة العقود
- تاريخ استحقاق الدفعة الأولى من حامل وثيقة التأمين في المجموعة أو تاريخ استلام الدفعة الأولى إذا لم يكن هناك تاريخ استحقاق.
- بالنسبة لمجموعة العقود المثقلة بالاعباء، إذا كانت الحقائق والظروف تشير إلى أن المجموعة مثقلة بالاعباء.

تعترف الشركة بمجموعة عقود إعادة التأمين التي أبرمتها في أي من التاريخين أيهما أقرب:

- بداية فترة تغطية مجموعة عقود إعادة التأمين المحتفظ بها. (ومع ذلك، تؤخر الشركة الاعتراف بمجموعة عقود إعادة التأمين المحتفظ بها والتي توفر تغطية متناسبة حتى تاريخ الاعتراف مبدئياً بأي عقد تأمين أساسي، إذا كان ذلك التاريخ متأخراً عن بداية فترة تغطية مجموعة عقود إعادة التأمين المحتفظ بها.
- التاريخ الذي تعترف فيه الشركة بمجموعة مثقلة بالأعباء من عقود التأمين الأساسية إذا أبرمت الشركة عقد إعادة التأمين ذي الصلة المبرم في إطار مجموعة عقود إعادة التأمين المبرمة في ذلك التاريخ أو قبله.
- تضيف الشركة عقود جديدة إلى المجموعة في فترة المعلومات المالية التي يستوفي فيها ذلك العقد أحد المعايير المبينة أعلاه.

عقود التأمين - التعديل والإلغاء

تقوم الشركة بإلغاء الاعتراف بعقود التأمين عند:

- إسقاط الحقوق والالتزامات المرتبطة بالعقد (أي، الوفاء بها أو إلغاؤها أو انتهائها) أو
- يتم تعديل العقد بحيث ينتج عن هذا التعديل تغيير في نموذج القياس أو في المعيار المطبق لقياس أحد عناصر العقد، أو تغيير جوهري في الحدود المنصوص عليها في العقد أو اشتراط إدراج العقد المعدل ضمن مجموعة مختلفة أخرى. وفي هذه الحالات، تقوم الشركة بإلغاء الاعتراف بالعقد المبدئي وتقوم بالاعتراف بالعقد المعدل كعقد جديد.

عندما لا يتم التعامل مع التعديل على أنه إلغاء اعتراف، تقوم الشركة بتسجيل المبالغ المدفوعة أو المستلمة لتعديل العقد نظرًا كتعديل للالتزام ذي الصلة عن التغطية التأمينية المتبقية.

وحدة الحساب

تدير الشركة عقود التأمين الصادرة عن المنتجات ضمن قطاع التشغيل، حيث يتضمن كل منتج إنتاج عقودا تخضع لمخاطر مماثلة. تمثل جميع عقود التأمين ضمن المنتجات محافظ من العقود. وتصنف كل محفظة أيضا إلى مجموعات من العقود التي تصدر في غضون سنة تقويمية (مجموعات سنوية) وهي:

- العقود مثقلة بالأعباء عند الاعتراف الأولي
- العقود التي ليس لديها عند الاعتراف الأولي إمكانية كبيرة لتصبح مثقلة بالأعباء في وقت لاحق؛ أو
- مجموعة العقود المتبقية. وتمثل هذه المجموعات مستوى التجميع الذي يعترف به ويقاس في البداية بعقود التأمين. ولا يعاد النظر في هذه المجموعات في وقت لاحق.

بالنسبة لكل محفظة من العقود، تحدد الشركة المستوى المناسب الذي تتوفر عنده معلومات معقولة وداعمة لتقييم ما إذا كانت هذه العقود مثقلة بالأعباء عند الاعتراف الأولي وما إذا كانت العقود غير المثقلة بالأعباء لديها إمكانية كبيرة لأن تصبح مثقلة بالأعباء. يحدد هذا المستوى من الدقة مجموعات العقود. تستخدم الشركة تقديرا مهما لتحديد مستوى الدقة الذي تمتلك فيه الشركة معلومات معقولة وقابلة للدعم تكون كافية لاستنتاج أن جميع العقود ضمن مجموعة متجانسة بما فيه الكفاية وسيتم تخصيصها لنفس المجموعة دون إجراء تقييم فردي للعقود.

بالنسبة لخطوط إنتاج مخاطر الحياة والادخار، تتوافق مجموعات العقود عادة مع مجموعات تسعير حامل الوثيقة التي قررت الشركة أن لديها مخاطر تأمين مماثلة والتي يتم تسعيرها ضمن نفس نطاقات أسعار التأمين. تراقب الشركة ربحية العقود داخل المحافظ واحتمالية حدوث تغييرات في التعرض التأميني والمالي وغيرها مما يؤدي إلى أن تصبح هذه العقود مثقلة بالأعباء على مستوى مجموعات التسعير هذه مع عدم توفر معلومات على مستوى أكثر دقة.

يتم دائما تسعير العقود الصادرة ضمن خطوط الإنتاج المشاركة بهوامش ربحية متوقعة عالية، وبالتالي، يتم تخصيص هذه العقود لمجموعات من العقود التي ليس لديها إمكانية كبيرة لأن تصبح مثقلة بالأعباء في وقت الاعتراف الأولي.

يتم تقييم محافظ عقود إعادة التأمين المحتفظ بها لتجميعها بشكل منفصل عن محافظ عقود التأمين الصادرة. بتطبيق متطلبات التجميع على عقود إعادة التأمين المحتفظ بها، تقوم الشركة بتجميع عقود إعادة التأمين المبرمة خلال سنة تقويمية (مجموعات سنوية) في مجموعات من

- العقود التي يوجد لها ربح صاف عند الاعتراف الأولي، إن وجد ؛
- العقود التي لا توجد عند الاعتراف الأولي إمكانية كبيرة لصافي الربح الناشئ لاحقا؛ و
- العقود المتبقية في المحفظة إن وجدت.

يتم تقييم عقود إعادة التأمين المحتفظ بها لمتطلبات التجميع على أساس العقد الفردي. تتعقب الشركة معلومات الإدارة الداخلية التي تعكس التجارب التاريخية لأداء هذه العقود. تستخدم هذه المعلومات لتحديد أسعار هذه العقود بحيث تؤدي إلى عقود إعادة التأمين المحتفظ بها في مركز التكلفة الصافية دون وجود احتمال كبير لصافي الربح الناشئ لاحقا.

الوفاء بالتدفقات النقدية ضمن حدود العقد

التدفق النقدي الحر هو التقديرات الحالية للتدفقات النقدية المستقبلية ضمن حدود العقد لمجموعة من العقود التي تتوقع الشركة تحصيلها من الأقساط ودفع المطالبات والمنافع والمصروفات، معدلة لتعكس التوقيت وعدم التأكد من تلك المبالغ.

تقديرات التدفقات النقدية المستقبلية:

- (أ) تستند إلى متوسط مرجح للاحتمالية للنطاق الكامل للنتائج المحتملة.
- (ب) يتم تحديدها من وجهة نظر الشركة، بشرط أن تكون التقديرات متسقة مع أسعار السوق الملحوظة لمتغيرات السوق. و
- (ج) تعكس الظروف القائمة في تاريخ القياس.

يتم تقدير التعديل للمخاطر غير المالية بشكل منفصل عن التقديرات الأخرى. بالنسبة للعقود التي يتم قياسها بموجب منهج تخصيص الأقساط، ما لم تكن العقود مثقلة بالاعباء، فإن تعديل المخاطر الصريح للمخاطر غير المالية يتم تقديره فقط لقياس الالتزام عن التعويضات المتكبدة.

يتم تعديل تقديرات التدفقات النقدية المستقبلية باستخدام معدلات الخصم الحالية لتعكس القيمة الزمنية للنقود والمخاطر المالية المتعلقة بتلك التدفقات النقدية، إلى الحد الذي لا يتم تضمينه في تقديرات التدفقات النقدية. تعكس معدلات الخصم خصائص التدفقات النقدية الناتجة عن مجموعات عقود التأمين، بما في ذلك التوقيت والعمل والسيولة للتدفقات النقدية. إن تحديد معدل الخصم الذي يعكس خصائص التدفقات النقدية وخصائص السيولة لعقود التأمين يتطلب أحكاماً وتقديرات هامة.

لا يتم تضمين مخاطر عدم الأداء للشركة في قياس مجموعات عقود التأمين الصادرة.

عند قياس عقود إعادة التأمين المحتفظ بها، تتضمن تقديرات الاحتمالية المرجحة للقيمة الحالية للتدفقات النقدية المستقبلية خسائر الائتمان المحتملة والنزاعات الأخرى لمعيد التأمين لتعكس مخاطر عدم الأداء لمعيد التأمين.

تقوم الشركة بتقدير بعض التدفقات النقدية الحرة على مستوى المحفظة أو أعلى ثم تقوم بتخصيص هذه التقديرات لمجموعات العقود. تستخدم الشركة افتراضات متسقة لقياس تقديرات القيمة الحالية للتدفقات النقدية المستقبلية لمجموعة عقود إعادة التأمين المحتفظ بها وتلك التقديرات لمجموعات عقود التأمين.

حدود العقد

تدرج الشركة في قياس مجموعة عقود التأمين جميع التدفقات النقدية المستقبلية داخل حدود كل عقد في المجموعة. وتندرج التدفقات النقدية ضمن حدود عقد التأمين إذا كانت ناشئة عن حقوق والتزامات جوهرية قائمة خلال فترة المعلومات المالية التي يمكن للشركة فيها أن تقوم بإجبار حامل وثيقة التأمين على دفع أقساط التأمين، أو عندما يقع على عاتق الشركة التزام جوهرى بتزويد حامل وثيقة التأمين بخدمات عقود التأمين. ينتهي الالتزام الجوهرى بتقديم خدمات عقود التأمين عندما:

- تتمتع الشركة بالقدرة العملية على إعادة تقييم المخاطر التي يتعرض لها حامل وثيقة التأمين، ويمكنه نتيجة لذلك تحديد سعر أو مستوى من المزايا يعكس بشكل تام تلك المخاطر.

أو أن يتم استيفاء كلا المعيارين التاليين:

- أن يكون لدى الشركة القدرة العملية على إعادة تقييم مخاطر محفظة عقود التأمين التي تحتوي على العقد، وبالتالي يمكنه تحديد سعر أو مستوى للمزايا يعكس بشكل تام مخاطر تلك المحفظة
- ألا يأخذ تسعير أقساط التأمين حتى تاريخ إعادة تقييم المخاطر في الاعتبار المخاطر المتعلقة بالفترات التي تلي تاريخ إعادة التقييم لا يتم الاعتراف بمطلوبات أو موجودات تتعلق بأقساط أو تعويضات متوقعة خارج حدود عقد التأمين. وتتعلق هذه المبالغ بعقود التأمين المستقبلية.

تطبيق نموذج القياس

تطبق الشركة نهج تخصيص الأقساط (PAA) على جميع عقود التأمين التي تصدرها وعقود إعادة التأمين التي تحتفظ بها والتي تقل فترة تغطيتها عن سنة واحدة. بالنسبة للعقود الأخرى الصادرة والمحتفظ بها حيث تكون فترة التغطية أكثر من عام واحد، تقوم الشركة بإجراء اختبار الأهلية لنهج تخصيص أقساط التأمين لتأكيد ما إذا كان يمكن تطبيق نهج تخصيص الأقساط. مع مراعاة اجتياز اختبار الأهلية لنهج تخصيص الأقساط، طبقت الشركة نهج تخصيص الأقساط على العقود الصادرة وعقود إعادة التأمين التي اجتازت الاختبار. وفقاً للاختبار الأخير الذي تم إجراؤه، تم تطبيق نموذج القياس العام (GMM) على محفظة الحياة للأفراد.

عند قياس الالتزامات عن التغطية المتبقية (LRC)، فإن نهج تخصيص الأقساط يشبه إلى حد كبير المعالجة المحاسبية السابقة للشركة بموجب المعيار الدولي لإعداد التقارير المالية رقم ٤. ومع ذلك، عند قياس الالتزامات الخاصة بالتعويضات المتكبدة، تقوم الشركة الآن بخصم التدفقات النقدية التي من المتوقع أن تحدث بعد أكثر من عام واحد من تاريخ تكبد التعويضات وتتضمن تسوية مخاطر المطالبات غير المالية للالتزامات العاجلة للمخاطر غير المالية.

القياس الأولي - مجموعات العقود التي لا تقاس بموجب نهج تخصيص الأقساط - هامش الخدمة التعاقدية (هامش الخدمة التعاقدية)

هامش الخدمة التعاقدية هو أحد مكونات القيمة الدفترية للأصل أو الالتزام لمجموعة من عقود التأمين الصادرة التي تمثل الأرباح غير

المكتسبة التي ستعترف بها الشركة لأنها توفر تغطية في المستقبل. عند الاعتراف الأولي، فإن هامش الخدمة التعاقدية هو مبلغ لا ينتج عنه أي دخل أو نفقات (ما لم تكن مجموعة العقود مثقلة بالاعباء) ناشئة عن:

- أ. الاعتراف الأولي بالتدفق النقدي المستقبلي؛
- ب. إلغاء الاعتراف في تاريخ الاعتراف المبدئي بأي أصل أو التزام معترف به للتدفقات النقدية لاقتناء التأمين؛ و
- ج. التدفقات النقدية الناشئة عن العقود في المجموعة في ذلك التاريخ.

يعني هامش الخدمة التعاقدية السلبي في تاريخ التأسيس أن مجموعة عقود التأمين الصادرة مثقلة بالاعباء. يتم إثبات الخسارة الناتجة عن عقود التأمين المثقلة بالاعباء في قائمة الدخل على الفور مع عدم الاعتراف بهامش الخدمة التعاقدية في الميزانية العمومية عند الاعتراف الأولي.

بالنسبة لمجموعات عقود إعادة التأمين المحتفظ بها، يتم الاعتراف بأي ربح أو خسارة صافية عند الاعتراف الأولي كهامش خدمة تعاقدية ما لم تكن التكلفة الصافية لشراء إعادة التأمين مرتبطة بأحداث سابقة، وفي هذه الحالة تعترف الشركة بصافي التكلفة على الفور في قائمة الدخل. بالنسبة لعقود إعادة التأمين المحتفظ بها، يمثل هامش الخدمة التعاقدية ربحاً أو خسارة مؤجلة ستعترف بها الشركة كمصاريف إعادة تأمين عند حصولها على تغطية إعادة التأمين في المستقبل.

بالنسبة لعقود التأمين المكتسبة من خلال دمج الأعمال، عند الاعتراف الأولي، فإن هامش الخدمة التعاقدية هو مبلغ لا ينتج عنه أي دخل أو نفقات ناشئة عن:

- أ. الاعتراف الأولي بالتدفق النقدي المستقبلي؛ و
- ب. التدفقات النقدية الناشئة عن العقود في المجموعة في ذلك التاريخ، بما في ذلك القيمة العادلة لمجموعات العقود التي تم الاستحواذ عليها في تاريخ الاستحواذ كوكيل للأقساط المستلمة.

ولم يجر تقييم أي عقود تم الحصول عليها على أنها مثقلة بالاعباء عند الاعتراف الأولي.

القياس اللاحق – مجموعات العقود التي لا تقاس بموجب نهج تخصيص الأقساط
القيمة الدفترية في نهاية كل فترة تقرير لمجموعة من عقود التأمين الصادرة هي مجموع:

- أ. الالتزام عن التغطية المتبقية، وتشمل:
- (1) التدفق النقدي المستقبلي المتعلق بالخدمة المستقبلية المخصصة للمجموعة في ذلك التاريخ؛ و
- (2) هامش الخدمة التعاقدية للمجموعة في ذلك التاريخ؛ و

ب. الالتزام عن التعويضات المتكبدة، والتي تشمل التدفق النقدي المستقبلي المتعلق بالخدمة السابقة المخصصة للمجموعة في تاريخ التقرير.

القيمة الدفترية في نهاية كل فترة تقرير لمجموعة من عقود إعادة التأمين المحتفظ بها هي مجموع:

- أ. أما التغطية المتبقية، فتشمل:
- (1) التدفق النقدي المستقبلي المتعلق بالخدمة المستقبلية المخصصة للمجموعة في ذلك التاريخ؛ و
- (2) هامش الخدمة التعاقدية للمجموعة في ذلك التاريخ؛ و
- ب. التعويضات المتكبدة، والتي تشمل التدفق النقدي المستقبلي المتعلق بالخدمة السابقة المخصصة للمجموعة في تاريخ التقرير.

التغيرات في التدفقات النقدية

يتم تحديث التدفق النقدي المستقبلي من قبل الشركة للافتراضات الحالية في نهاية كل فترة تقرير، باستخدام التقديرات الحالية لمبلغ وتوقيت وعدم التأكد من التدفقات النقدية المستقبلية ومعدلات الخصم.

تعتمد الطريقة التي يتم بها التعامل مع التغيرات في تقديرات التدفق النقدي المستقبلي على التقدير الذي يتم تحديثه:

- أ. يتم الاعتراف بالتغيرات المتعلقة بالخدمة الحالية أو السابقة في قائمة الدخل؛ و
- ب. يتم الاعتراف بالتغيرات المتعلقة بالخدمة المستقبلية عن طريق تعديل هامش الخدمة التعاقدية أو عنصر الخسارة ضمن الالتزامات عن التغطية المتبقية وفقاً للسياسة أدناه.

بالنسبة لعقود التأمين بموجب نموذج القياس العام، تتعلق التعديلات التالية بالخدمة المستقبلية وبالتالي تعديل هامش الخدمة التعاقدية:

أ. تسويات الخبرة الناشئة عن الأقساط المستلمة في الفترة والتي تتعلق بالخدمة المستقبلية والتدفقات النقدية ذات الصلة مثل التدفقات النقدية لاقتناء التأمين والضرائب القائمة على الأقساط.

ب. التغيرات في تقديرات القيمة الحالية للتدفقات النقدية المستقبلية في التزامات التغطية المتبقية، باستثناء تلك الموضحة في الفقرة التالية؛

ج. الفروق بين أي عنصر استثماري يتوقع أن يصبح مستحق الدفع في الفترة وعنصر الاستثمار الفعلي الذي يصبح مستحق الدفع في الفترة؛ و

د. التغييرات في تعديل المخاطر للمخاطر غير المالية المتعلقة بالخدمة المستقبلية. يتم قياس التعديلات أ و ب و ج أعلاه باستخدام معدلات الخصم المقيدة كما هو موضح في قسم تراكم الفائدة على هامش الخدمة التعاقدية أدناه

التغييرات في هامش الخدمة التعاقدية

بالنسبة لعقود التأمين الصادرة، في نهاية كل فترة تقرير، يتم تعديل القيمة الدفترية لهامش الخدمة التعاقدية من قبل الشركة لتعكس تأثير التغييرات التالية:

- أ. أثر أي عقود جديدة تضاف للمجموعة.
- ب. بالنسبة للعقود المقاسة بموجب نموذج القياس العام، تتراكم الفائدة على القيمة الدفترية لهامش الخدمة التعاقدية.
- ج. يتم الاعتراف بالتغييرات في التدفق النقدي المستقبلي المتعلقة بالخدمة المستقبلية عن طريق تعديل هامش الخدمة التعاقدية. يتم الاعتراف بالتغييرات في التدفق النقدي المستقبلي في هامش الخدمة التعاقدية إلى الحد الذي يتوفر فيه هامش الخدمة التعاقدية. عندما تتجاوز الزيادة في التدفق النقدي المستقبلي القيمة الدفترية لهامش الخدمة التعاقدية، يتم تخفيض هامش الخدمة التعاقدية إلى الصفر، ويتم الاعتراف بالفائض في نفقات خدمة التأمين ويتم الاعتراف بعنصر الخسارة ضمن الالتزام بالتغطية المتبقية. عندما يكون هامش الخدمة التعاقدية صفراً، فإن التغييرات في التدفق النقدي المستقبلي تعدل عنصر الخسارة ضمن الالتزام بالتغطية المتبقية مع المراسلات مع نفقات خدمة التأمين. إن الفائض أي انخفاض في التدفق النقدي المستقبلي على مكون الخسارة يقلل من عنصر الخسارة إلى الصفر ويعيد هامش الخدمة التعاقدية.
- د. تأثير أي فروق صرف العملات.
- هـ. المبلغ المعترف به كإيرادات تأمين للخدمات المقدمة خلال الفترة المحددة بعد جميع التعديلات الأخرى أعلاه.

بالنسبة لمجموعة من عقود إعادة التأمين المحتفظ بها، يتم تعديل القيمة الدفترية لهامش الخدمة التعاقدية في نهاية كل فترة تقرير لتعكس التغييرات في التدفق النقدي المستقبلي بنفس الطريقة التي يتم بها إصدار مجموعة من عقود التأمين الأساسية، باستثناء أنه عندما تكون العقود الأساسية مثقلة بالاعباء وبالتالي يتم الاعتراف بالتغييرات في التدفق النقدي المستقبلي الأساسي المتعلق بالخدمة المستقبلية في مصروفات خدمة التأمين عن طريق تعديل عنصر الخسارة. كما يتم الاعتراف بالتغييرات ذات الصلة في التدفق النقدي المستقبلي لعقود إعادة التأمين المحتفظ بها في نتيجة خدمة التأمين.

العقود الخاسرة - عنصر الخسارة في النموذج العام

عندما تتجاوز التعديلات على هامش الخدمة التعاقدية مبلغ هامش الخدمة التعاقدية، تصبح مجموعة العقود الخاسرة، وتقوم الشركة بالاعتراف بالزيادة في مصاريف خدمات التأمين وتسجيلها كعنصر خسارة في LRC.

- عند وجود مكون الخسارة، تقوم الشركة بتخصيص ما يلي بين مكون الخسارة والمكون المتبقي من الالتزام عن التغطية المتبقية لمجموعة العقود المعنية، بناءً على نسبة مكون الخسارة إلى التدفق النقدي الحر المتعلق بالتدفقات النقدية المستقبلية المتوقعة:
- أ) المطالبات والمصروفات المتوقعة للفترة.
 - ب) التغييرات في تسوية المخاطر للمخاطر غير المالية للمخاطر التي انتهت صلاحيتها؛ و
 - ج) إيرادات (مصروفات) التمويل من عقود التأمين الصادرة.

مبالغ توزيع عناصر الخسارة في أ. ب. و ج أعلاه يقلل من مكونات إيرادات عقود التأمين وينعكس في مصاريف عقود التأمين.

تؤدي التخفيضات في التدفق النقدي الحر في الفترات اللاحقة إلى تقليل مكون الخسارة المتبقي وإعادة العقود الخاسرة بعد تخفيض مكون الخسارة إلى الصفر. الزيادات في التدفق النقدي الحر في الفترات اللاحقة تزيد من عنصر الخسارة.

القياس الأولي واللاحق - مجموعات العقود التي تم قياسها بموجب نهج تخصيص الأقساط

تستخدم الشركة نهج تخصيص الأقساط لقياس العقود التي تبلغ فترة تغطيتها سنة واحدة أو أقل والعقود التي تجتاز اختبار الأهلية كما هو مذكور أعلاه.

توفر الزيادة في عقود إعادة التأمين على الخسائر المحتفظ بها تغطية على عقود التأمين الناشئة عن التعويضات المتكبدة خلال سنة الحادث ويتم احتسابها بموجب نهج تخصيص الأقساط.

بالنسبة لعقود التأمين الصادرة، عند الاعتراف الأولي، تقيس الشركة الالتزام عن التغطية المتبقية بمبلغ الأقساط المستلمة، مطروحاً منها أي تدفقات نقدية مكتسبة مدفوعة وأي مبالغ ناشئة عن إلغاء الاعتراف بأصل التدفقات النقدية للاستحواذ المدفوع مقدماً.

بالنسبة لعقود إعادة التأمين المحتفظ بها عند الاعتراف الأولي، تقيس الشركة التغطية المتبقية بمبلغ الأقساط المتنازل عنها المدفوعة

القيمة الدفترية لمجموعة من عقود التأمين الصادرة في نهاية كل فترة تقرير هي مجموع:

- أ. الالتزام عن التغطية المتبقية؛ و
- ب. الالتزام عن التعويضات المتكبدة، والتي تشمل التدفق النقدي المستقبلي المتعلق بالخدمة السابقة المخصصة للمجموعة في تاريخ

التقرير.

القيمة الدفترية لمجموعة من عقود إعادة التأمين المحتفظ بها في نهاية كل فترة تقرير هي مجموع:
أ. التغطية المتبقية؛ و

ب. التعويضات المتكبدة، والتي تشمل التدفق النقدي المستقبلي المتعلق بالخدمة السابقة المخصصة للمجموعة في تاريخ التقرير.

بالنسبة لعقود التأمين الصادرة، في كل من تواريخ الإبلاغ اللاحقة، فإن الالتزام عن التغطية المتبقية هي:
أ. زيادة الأقساط المستلمة في الفترة؛

ب. انخفاض التدفقات النقدية لاقتناء التأمين المدفوعة في الفترة؛

ج. انخفاض مبالغ الأقساط المتوقعة المستلمة المعترف بها كإيرادات تأمين للخدمات المقدمة في الفترة؛ و

د. زيادة لإطفاء التدفقات النقدية لاقتناء التأمين في الفترة المعترف بها كمصاريف خدمة تأمين.

بالنسبة لعقود إعادة التأمين المحتفظ بها، في كل من تواريخ الإبلاغ اللاحقة، فإن التغطية المتبقية هي:
أ. زيادة للتنازل عن الأقساط المدفوعة في الفترة؛ و

ب. مخفضاً لمبالغ الأقساط المتنازل عنها والمعترف بها كمصروفات إعادة تأمين للخدمات المستلمة في الفترة.

لا تقوم الشركة بتعديل الالتزام عن التغطية المتبقية لعقود التأمين الصادرة والتغطية المتبقية لعقود إعادة التأمين المحتفظ بها لتأثير القيمة الزمنية للنقود حيث أن أقساط التأمين مستحقة ضمن تغطية العقود، والتي تبلغ سنة واحدة أو أقل.

بالنسبة للعقود التي يتم قياسها بموجب نهج تخصيص الأقساط، يتم قياس الالتزام عن التعويضات المتكبدة بشكل مشابه لقياس الالتزام عن التعويضات المتكبدة بموجب نموذج القياس العام. يتم تعديل التدفقات النقدية المستقبلية وفقاً للقيمة الزمنية للنقود نظراً لأن عقود التأمين على السيارات الصادرة عن الشركة والتي يتم قياسها بموجب نهج تخصيص الأقساط عادة ما يكون لها فترة تسوية تزيد عن عام واحد.

عقود مثقلة بالاعباء - عنصر الخسارة في نهج تخصيص الأقساط

بالنسبة لجميع العقود التي يتم قياسها بموجب نهج تخصيص الأقساط، تفترض الشركة أنه لا توجد مثل هذه العقود المثقلة بالاعباء عند الاعتراف الأولي، ما لم تشير الحقائق والظروف إلى خلاف ذلك.

بالنسبة للعقود غير مثقلة بالاعباء، تقوم الشركة بتقييم احتمالية حدوث تغييرات في تطبيق الالتزام عن الحقائق والظروف القابلة للتعويض في الفترات اللاحقة لتحديد ما إذا كانت العقود لديها إمكانية كبيرة لأن تصبح مثقلة بالاعباء.

وبالإضافة إلى ذلك، إذا أشارت الوقائع والظروف إلى أن بعض العقود مثقلة بالاعباء، يجري تقييم إضافي للتمييز بين العقود مثقلة بالاعباء والعقود غير مثقلة بالاعباء. وبمجرد تحديد مجموعة من العقود على أنها مثقلة بالاعباء عند التقييم الأولي أو اللاحق، تثبت الخسارة فوراً في قائمة الدخل في مصروفات خدمات التأمين.

ثم يطفأ عنصر الخسارة في قائمة الدخل خلال فترة التغطية لتعويض التعويضات المتكبدة في مصروفات خدمات التأمين. إذا كانت الحقائق والظروف تشير إلى أن الربحية المتوقعة للشركة مثقلة بالاعباء خلال التغطية المتبقية قد تغيرت، فإن الشركة تعيد قياسها وتعديل عنصر الخسارة كما هو مطلوب حتى يتم تخفيض عنصر الخسارة إلى الصفر. ويقاس عنصر الخسارة على أساس إجمالي، ولكن يمكن تخفيفه بعنصر استرداد الخسارة إذا كانت العقود مشمولة بإعادة التأمين.

تكاليف اقتناء التأمين

تدرج الشركة التدفقات النقدية للاستحواذ التالية ضمن حدود عقد التأمين والتي تنشأ عن بيع واكتتاب وبدء مجموعة من عقود التأمين وهي:

أ. التكاليف التي تتوزع مباشرة إلى العقود الفردية ومجموعات العقود؛ و

ب. التكاليف التي تتوزع مباشرة إلى محفظة عقود التأمين التي تنتمي إليها المجموعة، والتي يتم تخصيصها على أساس معقول ومتسق لقياس مجموعة عقود التأمين.

وقبل الاعتراف بمجموعة من عقود التأمين، يمكن للمجموعة أن تدفع تكاليف اقتناء تعزى مباشرة إلى إنشائها. وعندما تكون هذه التكاليف المدفوعة مقدماً قابلة للاسترداد في حالة إنهاء عقود التأمين، فإنها تسجل كأصل تدفقات نقدية لاقتناء التأمين المدفوع مقدماً ضمن أصول أخرى وتخصص للقيمة الدفترية لمجموعة من عقود التأمين عند الاعتراف بعقود التأمين لاحقاً.

وتتم رسملة تكاليف الاقتناء عموماً وإثبات ذلك في قائمة الدخل على مدى عمر العقود. ومع ذلك، بالنسبة للعقود التي تتبع نهج تخصيص الأقساط، هناك خيار للاعتراف بأي تدفقات نقدية لاقتناء التأمين كمصروفات عندما تؤكد الشركة تلك التكاليف، ولا يعترف بأصول منفصلة لتكاليف الاقتناء المؤجلة. بدلاً من ذلك، يتم إدراج التدفقات النقدية المؤهلة لاقتناء التأمين في التزام التأمين للتغطية المتبقية.

تعديل المخاطر للمخاطر غير المالية

يتم تطبيق تسوية المخاطر للمخاطر غير المالية على القيمة الحالية للتدفقات النقدية المستقبلية المقدرة، وتعكس التعويض الذي

تحتاجه الشركة لتحمل عدم اليقين بشأن مقدار وتوقيت التدفقات النقدية من المخاطر غير المالية أثناء تنفيذ الشركة لعقود التأمين. بالنسبة لعقود إعادة التأمين المحتفظ بها، يمثل تعديل المخاطر للمخاطر غير المالية مقدار المخاطر التي يتم نقلها من قبل الشركة إلى شركة إعادة التأمين.

إيرادات التأمين

بما أن الشركة تقدم خدمات بموجب مجموعة عقود التأمين، فإنها تقلل من الالتزام عن التغطية المتبقية وتعترف بإيرادات التأمين. يصور مبلغ إيرادات التأمين المعترف بها في الفترة المشمولة بالتقرير تحويل الخدمات الموعودة بمبلغ يعكس جزء المقابل الذي تتوقع الشركة أن تستحقه مقابل تلك الخدمات.

بالنسبة للعقود التي لا تقاس بموجب نهج تخصيص الأقساط، تشمل إيرادات التأمين ما يلي:

- المبالغ المتعلقة بالتغيرات في الالتزام عن التغطية المتبقية؛
- أ. تعويضات التأمين المصاريف المتكبدة في الفترة المقاسة بالمبالغ المتوقعة في بداية الفترة، باستثناء:
 - المبالغ المتعلقة بعنصر الخسارة؛
 - سداد عناصر الاستثمار؛
 - مبالغ الضرائب القائمة على المعاملات المحصلة بصفة ائتمانية؛ و
 - نفقات اقتناء التأمين؛
- ب. التغيرات في تعديل المخاطر للمخاطر غير المالية، باستثناء:
 - التغيرات المدرجة في إيرادات تمويل التأمين (النفقات)؛
 - التغيرات التي تتعلق بالتغطية المستقبلية (التي تعدل هامش الخدمة التعاقدية)؛ و
 - المبالغ المخصصة لعنصر الخسارة؛
- ج. مبالغ هامش الخدمة التعاقدية المعترف بها في قائمة الدخل المفصلة للخدمات المقدمة في الفترة؛ و
- د. تجربة التسويات الناشئة عن الأقساط المستلمة في الفترة والتي تتعلق بالخدمة السابقة والحالية والتدفقات النقدية ذات الصلة مثل التدفقات النقدية لاقتناء التأمين والضرائب القائمة على الأقساط.

- يتم تحديد استرداد التدفقات النقدية لاقتناء التأمين من خلال تخصيص جزء من الأقساط المتعلقة باسترداد تلك التدفقات النقدية على أساس مرور الوقت على التغطية المتوقعة لمجموعة من العقود.

بالنسبة لمجموعات عقود التأمين التي يتم قياسها بموجب نهج تخصيص الأقساط، تعترف الشركة بإيرادات التأمين بناء على مرور الوقت خلال فترة تغطية مجموعة العقود.

مصاريف خدمات التأمين

- تشمل نفقات خدمة التأمين ما يلي:
- أ. التعويضات المتكبدة والمزايا باستثناء عناصر الاستثمار؛
 - ب. نفقات خدمة التأمين الأخرى المتكبدة مباشرة؛
 - ج. تكاليف اقتناء التأمين المتكبدة واستهلاك التدفقات النقدية لاقتناء التأمين؛
 - د. التغيرات التي تتعلق بالخدمة السابقة (أي التغيرات في التدفق النقدي المستقبلي المتعلقة بالالتزام عن التعويضات المتكبدة)؛
 - هـ. التغيرات التي تتعلق بالخدمة المستقبلية (أي الخسائر/الانعكاسات على مجموعات مثقلة بالاعباء من العقود من التغيرات في عناصر الخسارة).
- بالنسبة للعقود التي لا تقاس بموجب نهج تخصيص الأقساط، ينعكس استهلاك التدفقات النقدية لاقتناء التأمين في مصروفات خدمات التأمين بنفس المبلغ الذي ينعكس استرداد التدفقات النقدية لاقتناء التأمين ضمن إيرادات التأمين كما هو موضح أعلاه.
- بالنسبة للعقود التي يتم قياسها بموجب نهج تخصيص الأقساط، يعتمد استهلاك التدفقات النقدية لاقتناء التأمين على مرور الوقت.
- يتم تضمين المصروفات الأخرى التي لا تفي بالفئات المذكورة أعلاه في مصروفات التشغيل الأخرى في قائمة الدخل.

صافي الدخل (المصروفات) من عقود إعادة التأمين المحتفظ بها

- تعرض الشركة الأداء المالي لمجموعات عقود إعادة التأمين المحتفظ بها على أساس صاف بين المبالغ القابلة للاسترداد من شركات إعادة التأمين وتخصيص أقساط عقود إعادة التأمين المحتفظ بها، والتي تشمل المبالغ التالية:
- أ. نفقات إعادة التأمين؛
 - ب. استرداد التعويضات المتكبدة؛
 - ج. نفقات خدمة التأمين الأخرى المتكبدة مباشرة؛
 - د. تأثير التغيرات في مخاطر عدم أداء شركة إعادة التأمين؛
 - هـ. بالنسبة للعقود المقاسة بموجب نموذج القياس العام، التغيرات التي تتعلق بالخدمة المستقبلية (أي التغيرات في التدفق النقدي المستقبلي التي لا تعدل هامش الخدمة التعاقدية لمجموعة عقود التأمين الأساسية)؛ و
 - و. التغيرات المتعلقة بالخدمة السابقة (أي التعديلات على التعويضات المتكبدة).

يتم إثبات نفقات إعادة التأمين بشكل مماثل لإيرادات التأمين. يصور مبلغ مصاريف إعادة التأمين المعترف بها في الفترة المشمولة بالتقرير تحويل الخدمات المستلمة بمبلغ يعكس الجزء من أقساط التنازل التي تتوقع الشركة دفعها مقابل تلك الخدمات.

بالنسبة للعقود التي لا تقاس بموجب نهج تخصيص الأقساط، تشمل نفقات إعادة التأمين المبالغ التالية المتعلقة بالتغيرات في التغطية المتبقية:

- أ. تعويضات التأمين واسترداد النفقات الأخرى في الفترة مقاسة بالمبالغ المتوقعة تكبدها في بداية الفترة، باستثناء سداد عناصر الاستثمار
- ب. التغيرات في تعديل المخاطر للمخاطر غير المالية، باستثناء:
- التغيرات المدرجة في إيرادات التمويل (النفقات) من عقود إعادة التأمين المحتفظ بها؛ و
- التغيرات التي تتعلق بالتغطية المستقبلية (التي تعدل هامش الخدمة التعاقدية)؛
- ج. مبالغ هامش الخدمة التعاقدية المعترف بها في قائمة الدخل للخدمات المستلمة في الفترة؛ و
- د. تعديلات قسط التأمين بناء على الخدمة السابقة والحالية.

بالنسبة لمجموعات عقود إعادة التأمين التي يتم قياسها بموجب نهج تخصيص الأقساط، تعترف الشركة بنفقات إعادة التأمين بناء على مرور الوقت خلال فترة تغطية مجموعة من العقود.

إن التنازل عن العمولات التي لا تتوقف على تعويضات العقود الأساسية الصادرة يقلل من أقساط التنازل ويتم احتسابها كجزء من نفقات إعادة التأمين.

إيرادات أو مصروفات تمويل التأمين

تشمل إيرادات أو مصروفات تمويل التأمين التغير في القيمة الدفترية لمجموعة عقود التأمين الناشئة عن:

- أ. تأثير القيمة الزمنية للنقود والتغيرات في القيمة الزمنية للنقود؛ و
- ب. تأثير المخاطر المالية والتغيرات في المخاطر المالية.

بالنسبة للعقود المقاسة بموجب نموذج القياس العام، فإن المبالغ الرئيسية ضمن إيرادات أو مصروفات تمويل التأمين هي:

- أ. الفائدة المتراكمة على التدفق النقدي المستقبلي وهامش الخدمة التعاقدية؛
- ب. تأثير التغيرات في أسعار الفائدة والافتراضات المالية الأخرى؛ و
- ج. فروق صرف العملات الأجنبية الناشئة عن العقود المقومة بعملة أجنبية.

بالنسبة للعقود التي يتم قياسها بموجب نهج تخصيص الأقساط، فإن المبالغ الرئيسية ضمن إيرادات أو مصروفات تمويل التأمين هي:

- أ. الفائدة المتراكمة على الالتزام عن التعويضات المتكيدة؛ و
- ب. تأثير التغيرات في أسعار الفائدة والافتراضات المالية الأخرى.

معدلات الخصم

تبنى الشركة نهجًا تصاعديًا في وضع معدلات الخصم المناسبة. ستُصبح نقطة البداية لمعدلات الخصم هي المنحنيات المرجعية السائلة الخالية من المخاطر. مع مراعاة خصائص العملات الخاصة بالعقود والتدفقات النقدية ذات الصلة. إن المنحنى المرجعي الخالي من المخاطر هو منحنى هيئة الأوراق المالية والتأمين والمعاشات المهنية، وسيتم تحميل علاوة مخاطر الائتمان الخاصة بالدولة عند الاقتضاء.

تعديل المخاطر

يتطلب معيار التقارير المالية الدولي ١٧ قياس عقود التأمين عند الاعتراف المبدئي بمجموعة من البنود التالية:

- التدفق النقدي المستقبلي والذي يتألف من القيمة الحالية للتدفقات النقدية المستقبلية مع هيكل الخصم المناسب،
 - تعديل المخاطر بالنسبة للمخاطر غير المالية
 - هامش الخدمة التعاقدية
- يمثل تعديل المخاطر غير المالية التعويض الذي تطلبه المنشأة لتحمل حالة من عدم اليقين بشأن مبلغ وتوقيت التدفقات النقدية التي تنتج عن المخاطر غير المالية.

استنباط تعديل المخاطر

قررت الشركة أن استنباط تعديل المخاطر يجب تنفيذه على المستوى التشغيلي للشركة باستخدام منهجية مناسبة بما يتماشى مع المبادئ التوجيهية للمعيار الدولي للتقارير المالية ١٧.

تم تقدير تعديل المخاطر بالنسبة للالتزام التعويضات المتكيدة استنادًا إلى النهج الكمي الذي يتم تنفيذه على مثلثات الشركة مع مراعاة معايير السوق.

تطبق الشركة على أساس متنوع أحكامًا معينة لتحديد تعديل المخاطر المناسب استنادًا إلى المخاطر غير المالية المرتبطة بعدد من عقود التأمين وذلك لتحديد تعديل المخاطر المطلوب.

القيمة العادلة

ان أسعار الإغلاق (شراء موجودات / بيع مطلوبات) بتاريخ القوائم المالية في اسواق نشطة تمثل القيمة العادلة للأدوات التي لها أسعار سوقية.

في حال عدم توفر أسعار معلنة او عدم وجود تداول نشط لبعض الأدوات أو عدم نشاط السوق يتم تقدير قيمتها العادلة بعدة طرق منها:

- مقارنة بالقيمة السوقية الحالية لأداة مالية مشابهة لها إلى حد كبير.
- تحليل التدفقات النقدية المستقبلية وخصم التدفقات النقدية المتوقعة بنسبة مستخدمة في أداة مالية مشابهة لها.
- نماذج تسعير الخيارات.

تهدف طرق التقييم الى الحصول على قيمة عادلة تعكس توقعات السوق وتأخذ بالاعتبار العوامل السوقية وأية مخاطر أو منافع متوقعة عند تقدير قيمة الأدوات المالية، وفي حال وجود أدوات مالية يتعذر قياس قيمتها العادلة بشكل يعتمد عليه يتم إظهارها بالكلفة بعد تنزيل أي تدني في قيمتها.

أ - موجودات مالية بالكلفة المطفأة

هي الموجودات المالية التي تهدف إدارة الشركة وفقاً لنموذج أعمالها الاحتفاظ بها لتحصيل التدفقات النقدية التعاقدية والتي تتمثل بالدفعات من أصل الدين والفائدة على رصيد الدين القائم.

يتم إثبات الموجودات المالية عند الشراء بالتكلفة مضافاً إليها مصاريف الاقتناء، وتطفاً العلاوة / الخصم باستخدام طريقة الفائدة الفعالة، قيداً على أو لحساب الفائدة، وينزل أية مخصصات ناتجة عن التدني في وفقاً لاحتساب الخسارة الائتمانية المتوقعة، ويتم قيد الخسارة الائتمانية المتوقعة في قائمة الدخل.

يمثل مبلغ التدني في قيمة الموجودات المالية وفق التكلفة المطفأة الخسارة الائتمانية المتوقعة للموجودات المالية بالكلفة المطفأة.

لا يجوز إعادة تصنيف أي موجودات مالية من/ إلى هذا البند إلا في الحالات المحددة في معايير التقارير المالية الدولية (وفي حال بيع أي من هذه الموجودات قبل تاريخ استحقاقها يتم تسجيل نتيجة البيع ضمن قائمة الدخل في بند مستقل والإفصاح عن ذلك وفقاً لمتطلبات معايير التقارير المالية الدولي بالخصوص).

ب - موجودات مالية في القيمة العادلة من خلال الدخل الشامل الآخر

- تمثل هذه الموجودات الاستثمارات في أدوات الملكية يخضع الاحتفاظ بها على المدى الطويل.
- يتم إثبات هذه الموجودات عند الشراء بالقيمة العادلة مضافاً إليها مصاريف الاقتناء ويعاد تقييمها لاحقاً بالقيمة العادلة، ويظهر التغير في القيمة العادلة في قائمة الدخل الشامل وضمن حقوق الملكية بما فيه التغير في القيمة العادلة الناتج عن تسجيل فروقات تحويل بنود الموجودات غير النقدية بالعملات الأجنبية، وفي حال بيع هذه الموجودات أو جزء منها يتم تسجيل الأرباح أو الخسائر الناتجة عن ذلك في قائمة الدخل الشامل الآخر وضمن حقوق الملكية ويتم تحويل رصيد احتياطي تقييم الموجودات المباشرة الى الأرباح والخسائر المدورة وليس من خلال قائمة الدخل .
- لا تخضع هذه الموجودات لاختبار خسائر التدني.
- يتم تسجيل الأرباح الموزعة في قائمة الدخل.

ج - الموجودات المالية بالقيمة العادلة من خلال قائمة الدخل

- تمثل هذه الموجودات الاستثمارات في أدوات الملكية يخضع الاستفادة من تغير الأسعار في تلك الأسهم.
- يتم إثبات هذه الموجودات عند الشراء بالقيمة العادلة مضافاً إليها مصاريف الاقتناء ويعاد تقييمها لاحقاً بالقيمة العادلة.
- يتم تسجيل الموجودات المالية بالقيمة العادلة من خلال قائمة الدخل في قائمة المركز المالي بالقيمة العادلة. يتم الاعتراف بالتغير بالقيمة العادلة في قائمة الدخل. يتم الاعتراف بإيراد توزيعات الأرباح من أدوات حقوق الملكية بالقيمة العادلة من خلال قائمة الدخل كإيرادات تشغيلية أخرى عند إثبات الحق في السداد.

التدني في قيمة الموجودات المالية

تقوم الشركة بمراجعة القيم المثبتة في السجلات للموجودات المالية في تاريخ القوائم المالية لتحديد فيما اذا كانت هنالك مؤشرات تدل على تدني في قيمتها افرادياً أو على شكل مجموعة، وفي حالة وجود مثل هذه المؤشرات فانه يتم تقدير القيمة القابلة للاسترداد من اجل تحديد خسارة التدني.

يتم تحديد مبلغ التدني كما يلي:

- تدني قيمة الموجودات المالية التي تظهر بالكلفة المطفأة: يمثل الفرق بين القيمة المثبتة في السجلات والقيمة الحالية للتدفقات النقدية المتوقعة مخصومة بسعر الفائدة الفعلي الأصلي.

يتم تسجيل التدني في القيمة في قائمة الدخل كما يتم تسجيل اي وفر في السنة اللاحقة نتيجة التدني السابق في الموجودات المالية

في قائمة الدخل.

استثمارات العقارية

تمثل الاستثمارات العقارية استثمارات في الأراضي والابنية التي يحتفظ بها بغرض الحصول على ايجارات او لحين زيادة قيمتها. لا تتضمن الاستثمارات العقارية الأراضي والمباني المستخدمة في أنشطة الشركة الاعتيادية او لاجراض ادارية.

تظهر الاستثمارات العقارية بالكلفة بعد تنزيل الاستهلاك المتراكم وأي مخصص مقابل التدني ويتم استهلاك الاستثمارات العقارية (باستثناء الأراضي) عندما تكون جاهزة للاستخدام بطريقة القسط الثابت على مدى العمر الانتاجي المتوقع لها.

تتم مراجعة القيمة الدفترية للاستثمارات العقارية بخصوص الانخفاض في القيمة عندما تشير الاحداث او التغيرات في الظروف الى أن القيمة الدفترية قد لا يمكن استردادها. عند وجود مثل تلك المؤشرات وعندما تزيد القيمة الدفترية عن القيمة القابلة للاسترداد، يتم تخفيض قيمة الاستثمارات العقارية إلى قيمتها القابلة للاسترداد ويتم تسجيل مخصص تدني القيمة في قائمة الدخل.

يتم إثبات الأرباح أو الخسائر الناتجة عن استبعاد الاستثمارات العقارية (محتسبة على أساس الفرق ما بين المتحصلات النقدية والقيمة الدفترية للأصل المستبعد) ضمن قائمة الدخل عند استبعاد الاستثمارات العقارية.

يتم مراجعة العمر الانتاجي وطريقة الإستهلاك بشكل دوري للتأكد من أن طريقة وفترة الإستهلاك تتناسب مع المنافع الإقتصادية المتوقعة من الاستثمارات العقارية.

النقد وما في حكمه

لاغراض قائمة التدفقات النقدية يمثل النقد وما في حكمه نقد في الصندوق والأرصدة لدى البنوك وودائع لدى البنوك وباستحقاقات لا تتجاوز الثلاثة أشهر بعد تنزيل حسابات البنوك الدائنة والأرصدة مقيدة السحب.

ممتلكات والمعدات

تظهر الممتلكات والمعدات بالكلفة بعد تنزيل الاستهلاك المتراكم وأية خسائر تدني متراكمة، ويتم استهلاك الممتلكات والمعدات (باستثناء الأراضي) عندما تكون جاهزة للاستخدام بطريقة القسط الثابت على مدى العمر الإنتاجي المتوقع لها باستخدام النسب المئوية التالية، ويتم تسجيل مصروف الاستهلاك في قائمة الدخل:

البيان	%
الات ومعدات	١٥
مركبات	١٥
اثاث ومفروشات	١٠
أجهزة الحاسب الآلي	٢٠
مباني	٢

يتم احتساب استهلاك الممتلكات والمعدات عندما تكون جاهزة للاستخدام.

عندما يقل المبلغ الممكن استرداده من أي من الممتلكات والمعدات عن صافي قيمتها الدفترية فانه يتم تخفيض قيمتها الى القيمة الممكن استردادها وتسجل قيمة التدني في قائمة الدخل.

يتم مراجعة العمر الانتاجي للممتلكات والمعدات في نهاية كل عام، فاذا كانت توقعات العمر الانتاجي تختلف عن التقديرات المعدة سابقا يتم تسجيل التغير في التقدير للسنوات اللاحقة باعتباره تغير في التقديرات.

تظهر الأرباح أو الخسائر الناتجة عن استبعاد أو حذف أي من الممتلكات والمعدات، والتي تمثل الفرق بين المبلغ المتحصل من البيع والقيمة الدفترية للأصل في قائمة الدخل.

يتم استبعاد الممتلكات والمعدات عند التخلص منها او عندما لا يعود أي منافع مستقبلية متوقعة من استخدامها او من التخلص منها

حق استخدام الموجودات

تقوم الشركة بالاعتراف بحق استخدام الموجودات في تاريخ بدء عقد الإيجار (أي، التاريخ الذي يكون الأصل فيه قابل للاستخدام). يتم الاعتراف بأصل حق الاستخدام بالتكلفة، بعد تنزيل الاستهلاك المتراكم وخسائر التدني في القيمة، ويتم تعديل القيمة عند إعادة تقييم التزامات الإيجار.

تتضمن تكلفة أصل حق الاستخدام قيمة التزامات الإيجار المعترف بها، بالإضافة الى التكاليف المباشرة الأولية المتكبدة، ودفعات الإيجار التي تمت في أو قبل تاريخ بدء العقد، مطروحاً منها أي حوافز مستلمة متعلقة بعقد الإيجار. في حال لم تكن الشركة متيقنة من الحصول على ملكية الأصل المؤجر في نهاية مدة العقد، يتم استهلاك قيمة حق استخدام الموجودات المعترف به على أساس القسط الثابت على مدى العمر الإنتاجي للأصل او مدة الإيجار ايهما اقل. تخضع موجودات أصول حق الاستخدام إلى اختبار التدني في القيمة.

الموجودات المالية المرهونة

وهي تلك الموجودات المالية المرهونة لصالح أطراف أخرى مع وجود حق للطرف الآخر بالتصرف فيها (بيع أو إعادة رهن). يستمر تقييم هذه الموجودات وفق السياسات المحاسبية المتبعة لتقييم كل منها حسب تصنيفه الأصلي.

موجودات غير ملموسة

يتم قياس الموجودات غير الملموسة بالتكلفة، وتظهر لاحقاً بالكلفة بعد تنزيل الإطفاء المتراكم أو أي تدني في القيمة.

يتم تصنيف الموجودات غير الملموسة على أساس تقدير عمرها الزمني لفترة محددة أو لفترة غير محددة. ويتم إطفاء الموجودات غير الملموسة التي لها عمر زمني محدد خلال هذا العمر ويتم قيد الإطفاء في قائمة الدخل. أما الموجودات غير الملموسة التي عمرها الزمني غير محدد يتم مراجعة التدني في قيمتها في تاريخ القوائم المالية ويتم تسجيل أي تدني في قيمتها في قائمة الدخل.

إن الموجودات غير الملموسة تتضمن برامج وأنظمة الحاسب الآلي والتي تسجل بالكلفة ويتم إطفائها باستخدام طريقة القسط الثابت بمعدل 20٪ سنوياً.

التزامات عقود الإيجار

تقوم الشركة في تاريخ بدء عقد الإيجار، بالاعتراف بالتزامات عقد الإيجار بالقيمة الحالية لدفعات الإيجار التي يتعين دفعها خلال مدة العقد. تتضمن دفعات الإيجار الدفعية الثابتة (والتي تتضمن الدفعات التي في مضمونها تعتبر دفعات إيجار ثابتة) مطروحاً منها حوافز الإيجار المستحقة ودفعات الإيجار المتغيرة التي تعتمد على مؤشرات أو معدلات متفق عليها وفقاً لشروط العقد، والمبالغ المتوقعة تحصيلها بموجب ضمانات القيمة المتبقية. تتضمن دفعات الإيجار أيضاً القيمة المستحقة عند ممارسة خيار الشراء والذي من المؤكد أن تمارسه الشركة وقيمة غرامات إنهاء عقد الإيجار، إذا كانت الشركة تنوي أن تمارس خيار الإنهاء وفقاً لشروط العقد.

يتم الاعتراف بدفعات الإيجار المتغيرة التي لا تعتمد على مؤشرات أو معدلات متفق عليها وفقاً لشروط العقد كمصاريف في الفترة التي يقع فيها الحدث أو الشرط الذي يؤدي إلى دفع تلك المبالغ.

عند احتساب القيمة الحالية لدفعات الإيجار، تستخدم الشركة لغايات خصم دفعات الإيجار المستقبلية معدل الاقتراض عند بدء الإيجار إذا كان سعر الفائدة الضمني في عقد الإيجار غير قابل للتحديد. لاحقاً يتم زيادة التزامات الإيجار بقيمة الفائدة المستحقة ويتم تخفيضها بقيمة دفعات الإيجار الفعلية. بالإضافة إلى ذلك، يتم إعادة قياس القيمة الدفترية للالتزامات الإيجار إذا كان هناك أي تعديل أو تغيير على مدة الإيجار أو عند حدوث أي تغيير على الدفعات التي في مضمونها تعتبر دفعات إيجار ثابتة أو عند تغيير التقييم المتعلق بشراء الأصل.

المخصصات

يتم الاعتراف بالمخصصات عندما يكون على الشركة التزامات في تاريخ القوائم المالية ناشئة عن أحداث سابقة، وإن تسديد الالتزامات محتمل ويمكن قياس قيمتها بشكل يعتمد عليه.

تمثل المبالغ المعترف بها كمخصصات أفضل تقدير للمبالغ المطلوبة لتسوية الالتزام كما في تاريخ القوائم المالية، مع الأخذ بعين الاعتبار المخاطر وعدم التيقن المرتبط بالالتزام. عندما يتم تحديد قيمة المخصص على أساس التدفقات النقدية المقدرة لتسوية الالتزام الحالي، فإن قيمته الدفترية تمثل القيمة الحالية لهذه التدفقات النقدية.

عندما يكون من المتوقع أن يتم استرداد بعض أو كافة المنافع الاقتصادية المطلوبة من أطراف أخرى لتسوية المخصص، يتم الاعتراف بالذمة المدينة ضمن الموجودات إذا كان استلام التعويضات فعلياً مؤكداً ويمكن قياس قيمتها بشكل يعتمد عليه.

مخصص الخسائر الائتمانية المتوقعة

قامت الشركة بتطبيق الطريقة المبسطة من معيار التقارير المالية الدولي رقم (9) (الأدوات المالية) لتسجيل الخسائر الائتمانية المتوقعة على جميع أدوات الدين، وحساب الخسائر الائتمانية المتوقعة على كامل عمر أدوات الدين. قامت الشركة بإعداد دراسة تستند إلى الخبرة التاريخية للخسارة الائتمانية مع الأخذ بعين الاعتبار العوامل المستقبلية الخاصة بالمدينين والبيئة الاقتصادية.

مخصص تعويض نهاية الخدمة

يتم احتساب مخصص تعويض نهاية الخدمة للموظفين وفقاً لسياسة الشركة التي تتوافق مع قانون العمل الأردني.

يتم تسجيل التعويضات السنوية المدفوعة للموظفين الذين يتركون الخدمة على حساب مخصص تعويض نهاية الخدمة عند دفعها، ويتم أخذ مخصص للالتزامات المترتبة على الشركة عن تعويض نهاية الخدمة للموظفين في قائمة الدخل.

إختبار كفاية الإلتزام

يتم بتاريخ البيانات المالية تقييم كفاية وملائمة مطلوبات التأمين وذلك عن طريق احتساب القيمة الحالية للتدفقات النقدية المستقبلية الخاصة بعقود التأمين القائمة.

إذا أظهر التقييم أن القيمة الحالية لمطلوبات التامين، غير كافية بالمقارنة مع التدفقات النقدية المستقبلية المتوقعة عندها يتم إدراج كامل قيمة النقص في قائمة الدخل.

ضريبة الدخل

يمثل مصاريف الضرائب مبالغ الضرائب المستحقة والضرائب المؤجلة.

أ- الضرائب المستحقة

تحسب مصاريف الضرائب المستحقة على أساس الأرباح الخاضعة للضريبة، وتختلف الأرباح الخاضعة للضريبة عن الأرباح المعلنة في قائمة الدخل لأن الأرباح المعلنة تشمل إيرادات غير خاضعة للضريبة أو مصاريف غير قابلة للتنزيل في السنة المالية وإنما في سنوات لاحقة أو الخسائر المتراكمة المقبولة ضريبياً أو بنود ليست خاضعة أو مقبولة للتنزيل لأغراض ضريبية.

تحسب الضرائب بموجب النسب الضريبة المقررة بموجب القوانين والأنظمة والتعليمات في البلدان التي تعمل بها الشركة.

ب- الضرائب المؤجلة

إن الضرائب المؤجلة هي الضرائب المتوقع دفعها أو استردادها نتيجة الفروقات الزمنية المؤقتة بين قيمة الموجودات أو المطلوبات في القوائم المالية والقيمة التي يتم احتساب الربح الضريبي على أساسها.

يتم احتساب الضرائب باستخدام طريقة الإلتزام بالبيانات المالية وتحتسب الضرائب المؤجلة وفقاً للنسب الضريبية التي يتوقع تطبيقها عند تسوية الإلتزام الضريبي أو تحقيق الموجودات الضريبية المؤجلة.

يتم مراجعة رصيد الموجودات الضريبية المؤجلة في تاريخ القوائم المالية ويتم تخفيضها في حالة توقع عدم إمكانية الاستفادة من تلك الموجودات الضريبية جزئياً أو كلياً أو بتسديد الإلتزام الضريبي أو انتفاء الحاجة له.

التقاص

يتم إجراء تقاص بين الموجودات المالية والمطلوبات المالية واطهار المبلغ الصافي في قائمة المركز المالي فقط عندما تتوفر الحقوق القانونية الملزمة وكذلك عندما يتم تسويتها على أساس التقاص أو يكون تحقق الموجودات وتسوية المطلوبات في نفس الوقت.

إيرادات التوزيعات والفوائد

يتم تحقق إيرادات التوزيعات من الاستثمارات عندما ينشأ حق للمساهمين باستلام دفعات عن توزيعات الأرباح وذلك عند إقرارها من الهيئة العامة للمساهمين.

يتم احتساب إيرادات الفوائد وفقاً لأساس الاستحقاق، على أساس الفترات الزمنية المستحقة والمبالغ الأصلية ومعدل الفائدة المكتسب.

الاعتراف بالمصاريف

يتم الاعتراف بالمصاريف بناءً على أساس الاستحقاق.

العملات الأجنبية

يتم تسجيل المعاملات التي تتم بالعملات الأجنبية خلال السنة بأسعار الصرف السائدة في تاريخ إجراء المعاملات.

يتم تحويل أرصدة الموجودات المالية والمطلوبات المالية بأسعار العملات الأجنبية الوسيطة السائدة في تاريخ القوائم المالية والمعلنة من البنك المركزي الأردني.

يتم تحويل الموجودات غير المالية والمطلوبات غير المالية بالعملات الأجنبية والظاهرة بالقيمة العادلة في تاريخ تحديد قيمتها العادلة.

يتم تسجيل الأرباح والخسائر الناتجة عن تحويل العملات الأجنبية في قائمة الدخل.

يتم تسجيل فروقات التحويل لبنود الموجودات والمطلوبات بالعملات الأجنبية غير النقدية كجزء من التغير في القيمة العادلة.

التصنيف المتداول مقابل غير المتداول

تعرض الشركة الموجودات والمطلوبات في قائمة المركز المالي على أساس التصنيف المتداول وغير المتداول.

- يعتبر الموجود متداولاً عندما:
- يتوقع تحقيقه أو ينوى بيعه أو استهلاكه في الدورة التشغيلية الاعتيادية؛
- يحتفظ به بصورة أساسية لغرض المتاجرة
- يتوقع تحقيقه خلال اثني عشر شهراً بعد فترة إعداد التقارير؛ أو
- النقد وما في حكمه إلا إذا كان مقيّد من إن يتم استبداله أو استخدامه لتسوية مطلوب لمدة اثني عشر شهراً على الأقل بعد فترة إعداد التقارير المالية.

يتم تصنيف جميع الموجودات الأخرى على أنها غير متداولة.

- يعتبر المطلوب متداولاً عندما:
- يتوقع تسويته في الدورة التشغيلية الاعتيادية؛
- يحتفظ به بصورة أساسية لغرض المتاجرة؛
- عندما يكون مستحق السداد خلال اثني عشر شهراً بعد فترة إعداد التقارير؛ أو
- ليس هناك حق غير مشروط لتأجيل تسوية المطلوب لمدة اثني عشر شهراً على الأقل بعد فترة إعداد التقارير.

تقوم الشركة بتصنيف جميع المطلوبات الأخرى على أنها غير متداولة.

الموجودات والمطلوبات المحتملة

لا يتم تسجيل المطلوبات المحتملة في القوائم المالية وإنما يتم الإفصاح عنها عندما يكون احتمال دفعها مستبعداً.

لا يتم تسجيل الموجودات المحتملة في القوائم المالية وإنما يتم الإفصاح عنها عندما يكون احتمال قبضها ممكناً.

(٤-٢) استخدام التقديرات

إن إعداد القوائم المالية وتطبيق السياسات المحاسبية يتطلب من إدارة الشركة القيام بتقديرات واجتهادات تؤثر في مبالغ الموجودات والمطلوبات المالية والإفصاح عن الالتزامات المحتملة. كما أن هذه التقديرات والاجتهادات تؤثر في الإيرادات والمصاريف والمخصصات. وبشكل خاص يتطلب من إدارة الشركة إصدار أحكام واجتهادات هامة لتقدير مبالغ التدفقات النقدية المستقبلية وأوقاتها. إن التقديرات المذكورة مبنية بالضرورة على فرضيات وعوامل متعددة لها درجات متفاوتة من التقدير وعدم التيقن وأن النتائج الفعلية قد تختلف عن التقديرات وذلك نتيجة التجارب الناجمة عن أوضاع وظروف تلك التقديرات في المستقبل.

فيما يلي تفاصيل الاجتهادات الجوهرية التي قامت بها الإدارة:

- يتم تكوين مخصص خسائر ائتمانية متوقعة اعتماداً على أسس وفرضيات معتمدة من قبل إدارة الشركة لتقدير المخصص الواجب تكوينه بموجب متطلبات المعايير الدولية للتقارير المالية.
- يتم تحميل السنة المالية بما يخصها من نفقة ضريبة الدخل وفقاً للأنظمة والقوانين.
- تقوم الإدارة بإعادة تقدير الأعمار الإنتاجية للموجودات الملموسة وغير ملموسة بشكل دوري لغايات احتساب الاستهلاكات والاطفاءات السنوية اعتماداً على الحالة العامة لتلك الموجودات وتقديرات الأعمار الإنتاجية المتوقعة في المستقبل، ويتم الاعتراف بخسارة التدني (إن وجدت) في قائمة الدخل.
- يتم تكوين مخصص لقاء القضايا المقامة ضد الشركة اعتماداً على دراسة قانونية معدة من قبل محامي الشركة والتي بموجبها يتم تحديد المخاطر المحتمل حدوثها في المستقبل، ويعاد النظر في تلك الدراسات بشكل دوري.
- تقوم الإدارة بمراجعة دورية للموجودات المالية والتي تظهر بالكلفة لتقدير أي تدني في قيمتها ويتم أخذ هذا التدني في قائمة الدخل للسنة.
- تقوم إدارة الشركة بتقدير العوامل التي تؤثر على قياس حق استخدام الموجودات والمطلوبات المتعلقة بها والأخذ بعين الاعتبار جميع العوامل المتعلقة بخيار تمديد أو تجديد عقود الإيجار، علماً أن الإدارة تقوم باختبارات لتحديد ما إذا كان العقد يحتوي على إيجار. كما تقوم الإدارة باستخدام التقديرات لتحديد سعر الخصم المناسب لقياس مطلوبات عقود الإيجار.

عقود التأمين وإعادة التأمين

أ. تقييم ملائمة تطبيق نهج تخصيص الأقساط

قامت الشركة بحساب الالتزام عن التغطية المتبقية (LRC) والأصل للتغطية المتبقية (ARC) لتلك المجموعات من عقود التأمين المكتوبة وعقود إعادة التأمين المحتفظ بها على التوالي حيث كانت فترة التغطية أكثر من سنة واحدة بعد حساب المطلوبات / الموجودات بتطبيق نهج تخصيص الأقساط ونهج نموذج القياس العام على التوالي. تقوم الشركة بعد ذلك بالتحقق من أي فروق جوهرية للعقود التي تزيد فترة تغطيتها عن عام واحد. في حالة ملاحظة الشركة لأي اختلافات جوهرية، فإنها تتبع نهج نموذج القياس العام، وحيث لا يوجد فرق جوهرية، فقد اختارت الشركة نهج تخصيص الأقساط. تم إجراء الحساب في إطار كلا النهجين المبسطين، أي نهج تخصيص الأقساط (PAA) ونموذج القياس العام (GMM).

الحالات التي قد تتسبب في اختلاف الالتزام عن التغطية المتبقية و/أو أصول التغطية المتبقية بموجب نهج تخصيص الأقساط عن الالتزام عن التغطية المتبقية و/أو أصول التغطية المتبقية بموجب نموذج القياس العام:

- عندما يتغير توقع ربحية التغطية المتبقية في تاريخ تقييم معين خلال فترة تغطية مجموعة من العقود؛
- إذا تغيرت منحنيات العائد بشكل كبير عن تلك الموجودة عند الاعتراف الأولي للمجموعة؛
- عندما يختلف حدوث تعويضات عن وحدات التغطية؛ و
- يخلق تأثير الخصم بموجب نموذج القياس العام فرقاً متأسلاً، ويتفاقم هذا الاختلاف على مدى فترات عقد أطول.

ب. الالتزام عن التعويضات المتكبدة

الافتراض الرئيسي الكامن وراء هذه التقنيات هو أنه يمكن استخدام خبرة الشركة السابقة في تطوير الادعاءات لتوقع تطوير الادعاءات المستقبلية وبالتالي تكاليف التعويضات النهائية. وتستنتج هذه الأساليب تطور الخسائر المدفوعة والمتكبدة، ومتوسط التكاليف لكل مطالبة (بما في ذلك تكاليف معالجة التعويضات)، وأرقام التعويضات استناداً إلى التطور الملحوظ في السنوات السابقة ونسب الخسارة المتوقعة. يتم تحليل تطوير التعويضات التاريخية بشكل أساسي حسب سنوات الحوادث، ولكن يمكن أيضاً تحليلها بشكل أكبر حسب المنطقة الجغرافية، وكذلك حسب خطوط الأعمال الهامة وأنواع التعويضات. وعادة ما تعالج التعويضات الكبيرة بشكل منفصل، إما عن طريق الاحتفاظ بها بالقيمة الاسمية لتقديرات خبراء تسوية الخسائر أو توقعها بشكل منفصل لكي تعكس تطورها في المستقبل. في معظم الحالات، لا يتم وضع افتراضات عن التعويضات المدرجة فيما يتعلق بالمعدلات المستقبلية لتتضمن التعويضات أو نسب الخسارة. وبدلاً من ذلك، فإن الافتراضات المستخدمة هي تلك المضمنة في بيانات تطوير الادعاءات التاريخية التي تستند إليها التوقعات. يتم استخدام حكم نوعي إضافي لتقييم مدى احتمال عدم تطبيق الاتجاهات السابقة في المستقبل (على سبيل المثال، لتعكس الأحداث لمرة واحدة، والتغيرات في العوامل الخارجية أو عوامل السوق مثل المواقف العامة تجاه التعويضات، والظروف الاقتصادية، ومستويات تضخم التعويضات، الأحكام والتشريعات القضائية، بالإضافة إلى العوامل الداخلية مثل مزيج المحفظة وخصائص السياسات وإجراءات التعامل مع التعويضات) من أجل الوصول إلى التكلفة النهائية المقدرة للتعويضات التي تمثل نتيجة القيمة المتوقعة الاحتمالية من مجموعة النتائج المحتملة، مع الأخذ بعين الاعتبار من جميع الشكوك المعنية.

ج. تحديد العقود المثقلة بالاعباء

بالنسبة للعقود التي يتم قياسها بموجب نموذج القياس العام، تكون مجموعة العقود المثقلة بالاعباء عند الاعتراف الأولي إذا كان هناك صافي تدفق خارجي للتدفقات النقدية. ونتيجة لذلك، يتم إثبات الالتزام بصافي التدفق الخارج كعنصر خسارة ضمن الالتزام المتعلق بالتغطية المتبقية، وتثبت الخسارة فوراً في بيان الإيرادات في مصروفات خدمات التأمين. ثم يطفأ عنصر الخسارة في قائمة الدخل خلال فترة التغطية لتعويض المطالبات المتكبدة في مصروفات خدمات التأمين.

بالنسبة للعقود التي يتم قياسها بموجب نهج تخصيص الأقساط، تفترض الشركة أنه لا توجد عقود في المحفظة مثقلة بالاعباء عند الاعتراف الأولي ما لم تشير الحقائق والظروف إلى خلاف ذلك.

كما تنظر الشركة في الوقائع والظروف لتحديد ما إذا كانت مجموعة من العقود مثقلة بالاعباء بناء على المدخلات الرئيسية التالية:

- معلومات التسعير: نسب الاكتتاب المجمعة ونسب كفاية الأسعار.
- النسبة التاريخية المجمعة لمجموعات العقود المتشابهة والمقارنة.
- أي مدخلات ذات صلة من المكتبيين؛
- عوامل خارجية أخرى مثل التضخم والتغير في تجربة مطالبات السوق أو التغيير في اللوائح؛ و
- وللقياس اللاحق، تعتمد الشركة أيضاً على نفس المجموعة من الخبرة الفعلية الناشئة المرجحة للعقود.

د. توزيع المصروفات

تحدد الشركة المصروفات التي تعزى مباشرة إلى الحصول على عقود التأمين (تكاليف الاستحواذ) والوفاء / الحفاظ على (النفقات الأخرى الموزعة) مثل هذه العقود وتلك النفقات التي لا تعزى مباشرة إلى العقود المذكورة أعلاه (المصروفات غير الموزعة). لم تعد تكاليف الاقتناء، مثل تكاليف الاكتتاب بما في ذلك المصروفات الأخرى باستثناء العمولة الأولية المدفوعة، مثبتة في قائمة الدخل عند تكبدها وبدلاً من ذلك يتم توزيعها على مدى عمر مجموعة العقود بناء على مرور الوقت.

وتوزع النفقات الأخرى المنسوبة على مجموعات العقود باستخدام آلية تخصيص تراعي مبادئ تقدير التكاليف على أساس الأنشطة. وقد حددت الشركة التكاليف المحددة لمجموعات العقود، وكذلك التكاليف التي يطبق فيها حكم قضائي لتحديد حصة المصروفات كالتزام مقبول بالتعويض عن تلك المجموعة.

من ناحية أخرى، يتم إثبات النفقات غير المنسوبة مباشرة والنفقات العامة في قائمة الدخل فور تكبدها. وستغير نسبة التكاليف المنسوبة مباشرة وغير المنسوبة في البداية النمط الذي تثبت به النفقات.

هـ. الأهمية النسبية

استناداً إلى حكمنا المهني والمقاييس ذات الصلة المستخدمة في قطاع التأمين، يعتبر جزء من 1-5٪ من صافي الأصول مناسباً لعتبة الأهمية النسبية. ومن هنا، استخدمت شركة دلتا للتأمين نسبة 1٪ من صافي الأصول لاستخدامها كعتبة الأهمية النسبية، حيث أنها باستخدام نسبة مئوية أقل تعطي راحة إضافية بشأن اتخاذ القرارات الصحيحة.

في حالة ما إذا كان الفرق بين المطلوبات مقابل التغطية المتبقية وفقاً للنهج العام مقابل المطلوبات مقابل التغطية المتبقية وفقاً لمنهج تخصيص الأقساط أقل من عتبة الأهمية النسبية، فسيتم اعتبار المحفظة مؤهلة لـ منهج تخصيص الأقساط. ومع ذلك، إذا كان الفرق أكبر من عتبة الأهمية النسبية، فلن يتم تطبيق منهج تخصيص الأقساط ويجب تطبيق المنهج العام.

و. تعديلات المخاطر غير المالية

تعديل المخاطر

- اعتمدت الشركة على مستوى ثقة بنسبة ٧٥٪ لاحتساب تعديلات المخاطر غير المالية وهو مستوى يتوافق مع المستويات المقبولة لشركات التأمين وينسجم مع متطلبات المعايير الدولية.
- في حال رغبت الشركة المزيد من التحوط عند احتساب موجودات أو مطلوبات عقود التأمين فيتم عكس الأثر الناتج عن ذلك ضمن تعديلات المخاطر لديها.
- عند احتساب تعديلات المخاطر يطبق على عقود إعادة التأمين بما تم تطبيقه على عقود التأمين بحيث لا يكون هناك فروقات جوهرية لتعديلات المخاطر لنقص المحفظة سواء على المستوى الإجمالي وإعادة التأمين.

معدل الخصم

- تم اعتماد المعدل الخالي للمخاطر وفقاً لآخر إصدار من قبل الهيئة الأوروبية للتأمين والمعاشات المهنية EIOBA مضافاً لها ٢٪ علاوة السيولة.

ز. تقييم العقد المحمل بالخسارة

إذا كانت الحقائق والظروف في أي وقت خلال فترة التغطية تشير إلى أن مجموعة من العقود محملة بالخسارة، فعندئذ تعترف الشركة بخسارة في مصروفات خدمات التأمين وتزيد من الالتزام عن التغطية المتبقية إلى الحد الذي تصل فيه التقديرات الحالية للتدفقات النقدية للوفاء التي تم تحديدها بموجب نموذج القياس العام، والتي تتعلق بالتغطية المتبقية (بما في ذلك تعديل المخاطر للمخاطر غير المالية) تتجاوز تقديرات الوفاء بالتدفقات النقدية من الإيرادات المستقبلية، يتم إنشاء مكون الخسارة لمبلغ الخسارة المعترف بها بعد ذلك، يتم إعادة قياس مكون الخسارة في تاريخ كل تقرير على أنه الفرق بين مبالغ التدفقات النقدية للإنجاز المحددة بموجب نموذج القياس العام المتعلقة بالخدمة المستقبلية وتلك المتعلقة بالإيرادات المستقبلية يتم إجراء تقديم العقد المحمل بالخسارة على أساس ربع سنوي على مستوى المجموعة.

عندما تعترف الشركة بخسارة عند الاعتراف الأولي لمجموعة عقود التأمين الأساسية المحملة بالخسارة أو عند إضافة عقود تأمين أساسية محملة بالخسارة أخرى إلى المجموعة، تقوم الشركة بتأسيس مكون استرداد الخسائر من الأصل للتغطية المتبقية لمجموعة عقود إعادة التأمين عقد يصور استرداد الخسائر، حيث تحتسب الشركة مكون استرداد الخسائر بضرب الخسارة المعترف بها في عقود التأمين الأساسية ونسبة المطالبات على عقود التأمين الأساسية التي تتوقع الشركة استردادها من مجموعة عقود إعادة التأمين المحتفظ بها. يقوم مكون استرداد الخسائر بتعديل القيمة الدفترية للأصل للتغطية المتبقية.

عندما يتم تضمين عقود التأمين الأساسية في نفس المجموعة مع عقود التأمين الصادرة والتي لم يتم إعادة التأمين عليها، تطبق المجموعة طريقة منهجية ومنطقية للتخصيص لتحديد جزء الخسائر المتعلقة بعقود التأمين الأساسية.

ح. فصل المكونات غير التأمينية

المكون الاستثماري

يتعين على الشركة فصل المكون الاستثماري المميز عن عقد التأمين الأساسي عندما يكون عنصر الاستثمار مميز إذا وفقط إذا تم استيفاء الشرطين التاليين:

١. أن مكون الاستثمار ومكون التأمين غير مترابطين بشكل كبير.
٢. أن يتم بيع العقد بشروط معادلة، أو يمكن بيعه بشكل منفصل في نفس السوق أو نفس الولاية القضائية، إما من قبل الكيانات التي تصدر عقود التأمين أو من قبل أطراف أخرى.

يرتبط مكون الاستثمار ومكون التأمين ارتباطاً مباشراً إذا وفقط إذا:

١. كانت الشركة غير قادرة على قياس أحد المكونات دون النظر إلى الآخر وبالتالي، إذا اختلفت قيمة أحد المكونات وفقاً لقيمة المكون الآخر، فيجب على الشركة تطبيق المعيار الدولي لإعداد التقارير المالية رقم (١٧) لحساب عنصر الاستثمار والتأمين المشترك.
٢. لا يستطيع حامل الوثيقة الاستفادة من أحد المكونات ما لم يكن الآخر موجوداً أيضاً، وبالتالي إذا تسببت انقضاء أو استحقاق أحد مكونات العقد في انقضاء أو استحقاق الآخر. فيجب على الشركة تطبيق المعيار الدولي لإعداد التقارير المالية رقم (١٧) للمحاسبة عن مكون الاستثمار ومكون التأمين المجمع.
٣. لا يوجد لدى الشركة منتجات تحتوي على مكون استثماري

مكونات الخدمات والسلع

يتعين على الشركة فصل أي تعهد بتحويل سلع أو خدمات مميزة إلى حامل الوثيقة بخلاف خدمات عقود التأمين، ويجب عليها أن تحاسب على هذه التعهدات بتطبيق المعيار الدولي للتقارير المالية (١٥) وعليه يتم:

١. فصل التدفقات النقدية الداخلة بين مكون التأمين وأي وعود بتقديم سلع أو خدمات مميزة بخلاف خدمات عقود التأمين.

٢. فضل التدفقات النقدية الخارجة بين مكون التأمين وأي سلع أو خدمات موعودة بخلاف خدمات عقود التأمين، بحيث:
- أن تكون التدفقات النقدية الخارجة التي تتعلق مباشرة بكل مكون تنسب إلى هذا المكون.
 - أن تنسب أي تدفقات نقدية خارجة على أساس منتظم ومنطقي، مما يعكس التدفقات النقدية الخارجة التي تتوقع الشركة أن تنشأ كما لو كان هذا المكون عقداً منفصلاً.

٣ ودائع لدى البنوك

٣١ كانون الأول ٢٠٢٤					داخل الأردن :
٣١ كانون الأول ٢٠٢٥					
المجموع	المجموع	ودائع تستحق بعد اكثر من ثلاثة أشهر وحتى سنة	ودائع تستحق لأكثر من شهر وحتى ثلاثة اشهر	ودائع تستحق خلال شهر	
دينار	دينار	دينار	دينار	دينار	
١٨,١٥٤,٣٢٥	٢٤,٢٠٠,٤٣٠	١٣,٤٩٧,٧٩٤	١,١٥٠,٠٠٠	٩,٥٥٢,٦٣٦	

تتراوح معدلات الفائدة على أرصدة الودائع لدى البنوك بالدينار من ٥,٢٥٪ الى ٥,٨٠٪ خلال عام ٢٠٢٥ مقابل ٥,٧٥٪ الى ٦,٩٥٪ خلال عام ٢٠٢٤. بلغت الودائع المرهونة لأمر دائرة الرقابة على اعمال التأمين / البنك المركزي ١,٠٥٠,٠٠٠ دينار كما في ٣١ كانون الأول ٢٠٢٥ (٣١ كانون الأول ٢٠٢٤: ١,٠٥٠,٠٠٠ دينار) لدى بنك المال الأردني. لا يوجد أرصدة مقيدة السحب باستثناء الودائع المرهونة لأمر دائرة الرقابة على اعمال التأمين / البنك المركزي. وفيما يلي توزيع ودائع الشركة على البنوك:

٣١ كانون الاول		
٢٠٢٤	٢٠٢٥	
دينار	دينار	
٥,٧٥٠,٠٠٠	٤,٢٥٠,٠٠٠	بنك المال الأردني
٦,٠٠٠,٠٠٠	٥,٠٠٠,٠٠٠	بنك الاتحاد
١٥٨,٥٣١	١٥٠,٠٠٠	بنك لبنان والمهجر
-	١,٠٠٠,٠٠٠	بنك الأردن
-	٧,٠٥٤,٦٣٦	بنك الاردني الكويتي
٦,٢٥٠,٠٠٠	٦,٧٥٠,٠٠٠	البنك الاستثماري
١٨,١٥٨,٥٣١	٢٤,٢٠٤,٦٣٦	
(٤,٢٠٦)	(٤,٢٠٦)	ينزل: مخصص الخسائر الائتمانية المتوقعة *
١٨,١٥٤,٣٢٥	٢٤,٢٠٠,٤٣٠	

* لم يكن هنالك حركة على مخصص الخسائر الائتمانية المتوقعة خلال السنوات المنتهية في ٣١ كانون الأول ٢٠٢٥ و٢٠٢٤.

٤ موجودات مالية بالقيمة العادلة من خلال قائمة الدخل الشامل الآخر

يمثل هذا البند استثمارات الشركة في أسهم شركات مدرجة وغير مدرجة بغرض الاحتفاظ بها على المدى الطويل وليس لغايات المتاجرة. ان تفاصيل هذه الاستثمارات كما في ٣١ كانون الأول ٢٠٢٥ و ٢٠٢٤ هي كما يلي:

	٢٠٢٥	٢٠٢٤	٢٠٢٥	٢٠٢٤
	دينار	دينار	عدد الأسهم	عدد الأسهم
داخل الأردن				
أسهم مدرجة				
البنك العربي	٣٩,٠٢٤	٣٩,٠٢٤	٣٩,٠٢٤	٣٩,٠٢٤
البنك التجاري الأردني	١٩,٨٦٢	١٩,٨٦٢	١٩,٨٦٢	١٩,٨٦٢
بنك الاتحاد	٢٦,٣٠٠	٢٦,٣٠٠	٢٦,٣٠٠	٢٦,٣٠٠
البنك الأردن	١١,٠٠٠	١١,٠٠٠	١١,٠٠٠	١١,٠٠٠
	٣٩٨,٩١٦	٢٦٧,٢٤٣		
خارج الأردن:				
أسهم مدرجة				
شركة الاتصالات الفلسطينية	١,٠٠٠	١,٠٠٠	١,٠٠٠	١,٠٠٠
شركة اركان العقارية	١,٠٠٠	٩,٥٠٠	١,٠٠٠	٧,٨٦٠
	٤٠,٨٨٠	٣١,٦٨٠		
أسهم غير مدرجة:				
ServiceNow – (مشروع عقاري)	٢٠٠,٠٠٠	١٤٢,٠٠٠	٢٠٠,٠٠٠	١٤٢,٠٠٠
مجموع الموجودات المالية بالقيمة العادلة من خلال الدخل الشامل الآخر				
	٥٨١,٧٩٦	٤٤٠,٩٢٣		

٥ موجودات مالية بالقيمة العادلة من خلال قائمة الدخل

يمثل هذا البند استثمارات الشركة في صناديق استثمارية غير مدرجة كما في ٣١ كانون الأول ٢٠٢٥ و ٢٠٢٤. إن تفاصيل هذا البند هي كما يلي:

٣١ كانون الأول			
٢٠٢٤	٢٠٢٥	٢٠٢٤	٢٠٢٥
دينار	دينار	دينار	دينار
صناديق استثمارية خارج الأردن –			
١,٢٨٢,٢٢٧	١,١٩٠,٦٨٦	١,٢٨٢,٢٢٧	١,١٩٠,٦٨٦
٤٠٨,٠٦٩	٤٧٥,٥٥٥	٤٠٨,٠٦٩	٤٧٥,٥٥٥
١,٦٩٠,٢٩٦	١,٦٦٦,٢٤١	١,٦٩٠,٢٩٦	١,٦٦٦,٢٤١

٦ موجودات مالية بالكلفة المطفأة

٣١ كانون الأول				
٢٠٢٤	٢٠٢٥	٢٠٢٤	٢٠٢٥	
دينار	دينار	سند	سند	
داخل الأردن-				
٣٤٠,٥٦٣	٣٤٠,٥٦٣	٤٨	٤٨	سندات بنك الاتحاد بالدولار
٢١٣,٠٠٠	٢١٣,٠٠٠	٣	٣	سندات شركة سنيورة للصناعات الغذائية بالدولار
٥٥٣,٥٦٣	٥٥٣,٥٦٣			مجموع الموجودات المالية بالكلفة المطفأة داخل الأردن
خارج الاردن				
١,٢٤٧,١٨٢	١,٢٤٢,٥٠٠	١,٧٥٠	١٧٥٠	سندات خزينة حكومة المملكة الاردنية الهاشمية
٥٣٢,٥٠٠	١,٢٢٧,٩٦٥	٧٥٠	١٧٥٠	أسناد قرض بنك المال
٢٧٨,٥٢٧	-	٤٠٠	-	سندات بتروليبوس ميكسيكانوز بالدولار
١٤٢,٠٠٠	١٤٢,٠٠٠	٢٠٠	٢٠٠	سندات بنك بوبيان الكويت
-	١٣٩,٧٢٨	-	٢٠٠	سندات مانولايف
-	٢٠٦,٤٤٢	-	٣٠٠	سندات مرسيدس بنز
-	١٤٢,٧١٠	-	٢٠٠	سندات الشركة السعودية للكهرباء
-	١٣٥,٨٩٤	-	٢٠٠	سندات بنك أوف أمريكا
-	٢٨٨,٥٤٤	-	٤٠٠	سندات ميزوهو المالية
-	١٨٤,٣٤١	-	٢٥٠	سندات البنك الوطني الأسترالي
٢,٢٠٠,٢٠٩	٣,٧١٠,١٢٤			مجموع موجودات مالية بالكلفة المطفأة خارج الأردن
٢,٧٥٣,٧٧٢	٤,٢٦٣,٦٨٧			
(١,٤٤٠)	(١,٤٤٠)			ينزل: مخصص خسائر ائتمانية متوقعة*
٢,٧٥٢,٣٣٢	٤,٢٦٢,٢٤٧			مجموع الموجودات المالية بالتكلفة المطفأة

* لم يكن هنالك حركة على مخصص الخسائر الائتمانية المتوقعة خلال السنوات المنتهية في ٣١ كانون الأول ٢٠٢٥ و ٢٠٢٤. تستحق السندات وأسناد القرض خلال مدة تزيد عن سنة من تاريخ القوائم المالية. باستثناء ١٠٠٠ سند من سندات خزينة الحكومة الاردنية بالدولار والتي تستحق ٢٩ كانون الثاني ٢٠٢٦ و ٢٠٠ سند من سندات بنك بوبيان الكويت والتي تستحق في ١ تشرين الأول ٢٠٢٦. تراوحت معدلات الفائدة على السندات وإسناد القرض من ٣,٩٥٪ الى ٨,٥٪ خلال السنة المنتهية في ٣١ كانون الأول ٢٠٢٥ (٢٠٢٤): من ٣,٩٥٪ الى ٨,٥٪.

٧ استثمارات عقارية

يمثل هذا البند استثمارات الشركة في العقارات والتي تتضمن أراضي في منطقة أم الكندم والطنيب بغرض الاستفادة من تغير الأسعار في تلك العقارات.

٢٠٢٤	٢٠٢٥	
دينار	دينار	
٢,٦٢٣,٨٠٣	٢,٦٢٣,٨٠٣	أراضي استثمارية

* تم تقدير القيمة العادلة للاستثمارات العقارية من قبل ثلاثة خبراء عقاريين مرخصين ومستقلين عن الشركة بمبلغ ٢,٧٤٧,٠٦١ كما في ٣١ كانون الأول ٢٠٢٣. في رأي الإدارة إن القيمة العادلة للاستثمارات العقارية كما في ٣١ كانون الأول ٢٠٢٥ تفوق القيمة الدفترية.

٨ حق استخدام الموجودات والتزامات عقود الإيجار

يمثل هذا البند حق استخدام الموجودات والتزامات عقود الإيجار لعقود الإيجار للمبنى ومواقف. يوضح الجدول أدناه القيمة الدفترية لحق استخدام الموجودات والحركة عليها خلال السنة:

٢٠٢٤	٢٠٢٥	
دينار	دينار	
١٥٧,٧٢٠	١٢٢,١٩٩	رصيد بداية السنة
(٣٥,٥٢١)	(٣٥,٥٢٢)	استهلاكات حق استخدام الموجودات (إيضاح ٢٨)
١٢٢,١٩٩	٨٦,٦٧٧	رصيد نهاية السنة

يوضح الجدول أدناه القيمة الدفترية للتزامات عقود الإيجار والحركة عليها خلال السنة:

٢٠٢٤	٢٠٢٥	
دينار	دينار	
١٠٢,٤٦٧	٧٩,٠٥٧	رصيد بداية السنة
٥,٥٩٠	٤,١٦٨	تكاليف تمويل عقود الإيجار (إيضاح ٢٨)
(٢٩,٠٠٠)	(١٤,٥٠٠)	المدفوع خلال السنة
٧٩,٠٥٧	٦٨,٧٢٥	رصيد نهاية السنة

إن تفاصيل التزامات عقود الإيجار هي كما يلي:

٢٠٢٤			٢٠٢٥		
المجموع	طويلة الأجل	قصيرة الأجل	المجموع	طويلة الأجل	قصيرة الأجل
دينار	دينار	دينار	دينار	دينار	دينار
٧٩,٠٥٧	٥٤,٢٢٤	٢٤,٨٣٣	٦٨,٧٢٥	٢٥,٢٢٥	٤٣,٥٠٠

٩ نقد في الصندوق وأرصدة لدى البنوك

٢٠٢٤	٢٠٢٥	
دينار	دينار	
١,٠٠٠	١,٠٠٠	نقد لدى الصندوق
١,٣٤٦,١٢٨	١,٣٢١,٠١٠	حسابات جارية لدى البنوك
١,٣٤٧,١٢٨	١,٣٢٢,٠١٠	
(٣٦٥)	(٣٦٥)	مخصص خسائر ائتمانية متوقعة *
١,٣٤٦,٧٦٣	١,٣٢١,٦٤٥	

* لم يكن هنالك حركة على مخصص الخسائر الائتمانية المتوقعة خلال السنوات المنتهية في ٣١ كانون الأول ٢٠٢٥ و ٢٠٢٤.

١٠ موجودات/ مطلوبات عقود التأمين

٢٠٢٤			٢٠٢٥			مطلوبات عقود التأمين
المجموع	المنهج العام (ب-١٠)	منهج تخصيص الأقساط (أ-١٠)	المجموع	المنهج العام (ب-١٠)	منهج تخصيص الأقساط (أ-١٠)	
دينار	دينار	دينار	دينار	دينار	دينار	
٨,٩٧٤,٤٥١	-	٨,٩٧٤,٤٥١	٥,٢٥٨,٧٢٨	-	٥,٢٥٨,٧٢٨	الالتزام عن التغطية المتبقية
١٢,١٣٢,٤٠٩	-	١٢,١٣٢,٤٠٩	١٣,٩٣٩,٣١٦	-	١٣,٩٣٩,٣١٦	الالتزام عن التعويضات المتكبدة
١,٧٨٥,٢٣٢	١,٧٨٥,٢٣٢	-	٢,٨٢٦,٢٢١	٢,٨٢٦,٢٢١	-	القيمة الحالية للتدفقات النقدية
٣١,١٣١	٣١,١٣١	-	٥٤,١٧١	٥٤,١٧١	-	تعديلات المخاطر- غير المالية
٣٥٠,٩١٦	٣٥٠,٩١٦	-	٤٣٨,٢٧٢	٤٣٨,٢٧٢	-	هامش الخدمة التعاقدية
٢٣,٢٧٤,١٣٩	٢,١٦٧,٢٧٩	٢١,١٠٦,٨٦٠	٢٢,٥١٦,٧٠٨	٣,٣١٨,٦٦٤	١٩,١٩٨,٠٤٤	المجموع
٢٠٢٤			٢٠٢٥			مطلوبات عقود إعادة التأمين
المجموع	المنهج العام (ج-١٠)	منهج تخصيص الأقساط (أ-١٠)	المجموع	المنهج العام (ج-١٠)	منهج تخصيص الأقساط (أ-١٠)	
دينار	دينار	دينار	دينار	دينار	دينار	
٣٩٢,٦٤٦	-	٣٩٢,٦٤٦	٣٧١,٩١٧	-	٣٧١,٩١٧	الالتزام عن التغطية المتبقية
(٢٨٥,٨٢٦)	-	(٢٨٥,٨٢٦)	(١٨٣,١٢١)	-	(١٨٣,١٢١)	الالتزام عن التعويضات المتكبدة
-	-	-	-	-	-	القيمة الحالية للتدفقات النقدية
-	-	-	-	-	-	تعديلات المخاطر- غير المالية
-	-	-	-	-	-	هامش الخدمة التعاقدية
١٠٦,٨٢٠	-	١٠٦,٨٢٠	١٨٨,٧٩٦	-	١٨٨,٧٩٦	المجموع
٢٠٢٤			٢٠٢٥			موجودات عقود التأمين
المجموع	المنهج العام (ب-١٠)	منهج تخصيص الأقساط (أ-١٠)	المجموع	المنهج العام (ب-١٠)	منهج تخصيص الأقساط (أ-١٠)	
دينار	دينار	دينار	دينار	دينار	دينار	
(٤٦٢,٣٠٣)	-	(٤٦٢,٣٠٣)	(٢٩٤,١٥٠)	-	(٢٩٤,١٥٠)	الالتزام عن التغطية المتبقية
٢٣٨,٧٠٦	-	٢٣٨,٧٠٦	٢٠٢,٠٩١	-	٢٠٢,٠٩١	القيمة الحالية للتدفقات النقدية
٢٥,٠٤٣	-	٢٥,٠٤٣	١٧,٧١٢	-	١٧,٧١٢	تعديلات المخاطر- غير المالية
(١٩٨,٥٥٤)	-	(١٩٨,٥٥٤)	(٧٤,٣٤٧)	-	(٧٤,٣٤٧)	المجموع
٢٠٢٤			٢٠٢٥			موجودات عقود إعادة التأمين
المجموع	المنهج العام (ج-١٠)	منهج تخصيص الأقساط (أ-١٠)	المجموع	المنهج العام (ج-١٠)	منهج تخصيص الأقساط (أ-١٠)	
دينار	دينار	دينار	دينار	دينار	دينار	
٤٩٠,٩٨٠	-	٤٩٠,٩٨٠	٣٣٠,١٤٥	-	٣٣٠,١٤٥	الالتزام عن التغطية المتبقية
(٣,٢٨٢,٢٠٤)	-	(٣,٢٨٢,٢٠٤)	(٣,٦١٣,٦٩٢)	-	(٣,٦١٣,٦٩٢)	الالتزام عن التعويضات المتكبدة
(٥٥,٢٤٣)	(٥٥,٢٤٣)	-	(٩٤,٢٦٤)	(٩٤,٢٦٤)	-	القيمة الحالية للتدفقات النقدية
١١,٣٢٦	١١,٣٢٦	-	(١٥,٨٧١)	(١٥,٨٧١)	-	تعديلات المخاطر- غير المالية
٤٤,٨١٨	٤٤,٨١٨	-	(٣١,٩٧٦)	(٣١,٩٧٦)	-	هامش الخدمة التعاقدية
(٢,٧٩٠,٣٢٣)	٩٠١	(٢,٧٩١,٢٢٤)	(٣,٤٢٥,٦٥٨)	(١٤٢,١١١)	(٣,٢٨٣,٥٤٧)	المجموع

(أ-١٠) موجودات/ مطلوبات عقود التأمين - منهج تخصيص الأقساط

الإجمالي	الالتزام عن التعويضات المتكبدة		الالتزام عن التغطية المتبقية		٢٠٢٥
	تعديلات المخاطر - غير المالية	القيمة الحالية للتدفقات النقدية	عقود مثقلة بالاعباء	عقود غير مثقلة بالاعباء	
دينار	دينار	دينار	دينار	دينار	
٢١,١٠٦,٨٦٠	٦٦٩,١١٤	١١,٤٦٣,٢٩٥	١,٥٠٢,٦٤٣	٧,٤٧١,٨٠٨	مطلوبات عقود التأمين كما في ا كانون الثاني ٢٠٢٥
(١٩٨,٥٥٤)	٢٥,٠٤٣	٢٣٨,٧٠٦	-	(٤٦٢,٣٠٣)	(موجودات) مطلوبات عقود التأمين كما في ا كانون الثاني ٢٠٢٥
٢٠,٩٠٨,٣٠٦	٦٩٤,١٥٧	١١,٧٠٢,٠٠١	١,٥٠٢,٦٤٣	٧,٠٠٩,٥٠٥	صافي مطلوبات عقود التأمين كما في ا كانون الثاني ٢٠٢٥
(٣٢,٨١٧,٤١٥)	-	-	-	(٣٢,٨١٧,٤١٥)	إيرادات تأمين
٢٥,٧٣٧,٦٧٤	-	٢٣,٨٣٧,٧٦٦	-	١,٨٩٩,٩٠٨	التعويضات المتكبدة والمصروفات الأخرى المنسوبة مباشرة
٧٥٢,٠٢٨	٣,٩٨٠	٧٤٨,٠٤٨	-	-	التغيرات المتعلقة بالخدمة السابقة - التغيرات في التدفق النقدي الحر المتعلق بالالتزام عن التعويضات المتكبدة
(١,١٨٨,١٤٢)	-	-	(١,١٨٨,١٤٢)	-	خسائر العقود المثقلة بالاعباء
٢٥,٣٠١,٥٦٠	٣,٩٨٠	٢٤,٥٨٥,٨١٤	(١,١٨٨,١٤٢)	١,٨٩٩,٩٠٨	مصروفات خدمات التأمين
(٧,٥١٥,٨٥٥)	٣,٩٨٠	٢٤,٥٨٥,٨١٤	(١,١٨٨,١٤٢)	(٣٠,٩١٧,٥٠٧)	نتيجة خدمات التأمين
٨٣٥,٠٢٨	٤٥,٤٦٧	٤٤١,٣٠٨	٣٤٨,٢٥٣	-	مصروفات التمويل - عقود التأمين (إيضاح ٢٤)
(٦,٦٨٠,٨٢٧)	٤٩,٤٤٧	٢٥,٠٢٧,١٢٢	(٨٣٩,٨٨٩)	(٣٠,٩١٧,٥٠٧)	إجمالي المبالغ المعترف بها في قائمة الدخل
التدفقات النقدية:					
٢٩,٧٢٧,٥٩٠	-	-	-	٢٩,٧٢٧,٥٩٠	أقساط مستلمة
(٢٤,٨٣١,٣٧٢)	-	(٢٣,٣١٣,٦٠٨)	-	(١,٥١٧,٧٦٤)	التعويضات المتكبدة
٤,٨٩٦,٢١٨	-	(٢٣,٣١٣,٦٠٨)	-	٢٨,٢٠٩,٨٢٦	إجمالي التدفقات النقدية
١٩,١٩٨,٠٤٤	٧٢٥,٨٩٢	١٣,٢١٣,٤٢٤	٦٦٢,٧٥٤	٤,٥٩٥,٩٧٤	مطلوبات عقود التأمين كما في ٣١ كانون الأول ٢٠٢٥
(٧٤,٣٤٧)	١٧,٧١٢	٢٠٢,٠٩١	-	(٢٩٤,١٥٠)	(موجودات) مطلوبات عقود التأمين كما في ٣١ كانون الأول ٢٠٢٥
١٩,١٢٣,٦٩٧	٧٤٣,٦٠٤	١٣,٤١٥,٥١٥	٦٦٢,٧٥٤	٤,٣٠١,٨٢٤	صافي مطلوبات عقود التأمين كما في ٣١ كانون الأول ٢٠٢٥

(أ-١) موجودات/ مطلوبات عقود التأمين - منهج تخصيص الأقساط

الإجمالي	الالتزام عن التعويضات المتكبدة		الالتزام عن التغطية المتبقية		٢٠٢٤
	تعديلات المخاطر - غير المالية	القيمة الحالية للتدفقات النقدية	عقود مثقلة بالاعباء	عقود غير مثقلة بالاعباء	
دينار	دينار	دينار	دينار	دينار	
١٧,٨٥٢,٨٨٤	٦٣٧,٩٠٧	٩,٥٩٠,١٢٧	٧١٨,٨٩٠	٦,٨٥٥,٩٦٠	مطلوبات عقود التأمين كما في ١ كانون الثاني ٢٠٢٤
(٤٣٠,٥٧٨)	٩,٤٧٩	٧٧,٠٠٠	-	(٥١٧,٠٥٧)	(موجودات) مطلوبات عقود التأمين كما في ١ كانون الثاني ٢٠٢٤
١٧,٤٢٢,٣٠٦	٦٤٧,٣٨٦	٩,٦٦٧,١٢٧	٧١٨,٨٩٠	٦,٣٣٨,٩٠٣	صافي مطلوبات عقود التأمين كما في ١ كانون الثاني ٢٠٢٤
(٢٩,٠١٥,٤٣٣)	-	-	-	(٢٩,٠١٥,٤٣٣)	إيرادات تأمين
٢٤,٩٧٣,٠٢٦	-	٢٣,٤٢٥,٣٥٧	-	١,٥٤٧,٦٦٩	التعويضات المتكبدة والمصروفات الأخرى المنسوبة مباشرة
٢,٠٥٩,٧٠٣	٦,٤٨٣	٢,٠٥٣,٢٢٠	-	-	التغيرات المتعلقة بالخدمة السابقة - التغيرات في التدفق النقدي الحر المتعلق بالالتزام عن التعويضات المتكبدة
٧٣٣,٧٥٣	-	-	٧٣٣,٧٥٣	-	خسائر العقود المثقلة بالاعباء
٢٧,٧٦٦,٤٨٢	٦,٤٨٣	٢٥,٤٧٨,٥٧٧	٧٣٣,٧٥٣	١,٥٤٧,٦٦٩	مصروفات خدمات التأمين
(١,٢٤٨,٩٥١)	٦,٤٨٣	٢٥,٤٧٨,٥٧٧	٧٣٣,٧٥٣	(٢٧,٤٦٧,٧٦٤)	نتيجة خدمات التأمين
١٦٩,٦٨٩	٤٠,٢٨٨	١٢٩,٤٠١	-	-	مصروفات التمويل - عقود التأمين (إيضاح ٢٤)
(١,٠٧٩,٢٦٢)	٤٦,٧٧١	٢٥,٦٠٧,٩٧٨	٧٣٣,٧٥٣	(٢٧,٤٦٧,٧٦٤)	إجمالي المبالغ المعترف بها في قائمة الدخل
التدفقات النقدية:					
٢٩,٨٥٨,٧١٧	-	-	-	٢٩,٨٥٨,٧١٧	أقساط مستلمة
(٢٥,٢٩٣,٤٥٥)	-	(٢٣,٥٧٣,١٠٤)	-	(١,٧٢٠,٣٥١)	التعويضات المتكبدة
٤,٥٦٥,٢٦٢	-	(٢٣,٥٧٣,١٠٤)	-	٢٨,١٣٨,٣٦٦	إجمالي التدفقات النقدية
٢١,١٠٦,٨٦٠	٦٦٩,١١٤	١١,٤٦٣,٢٩٥	١,٥٠٢,٦٤٣	٧,٤٧١,٨٠٨	مطلوبات عقود التأمين كما في ٣١ كانون الأول ٢٠٢٤
(١٩٨,٥٥٤)	٢٥,٠٤٣	٢٣٨,٧٠٦	-	(٤٦٢,٣٠٣)	(موجودات) مطلوبات عقود التأمين كما في ٣١ كانون الأول ٢٠٢٤
٢٠,٩٠٨,٣٠٦	٦٩٤,١٥٧	١١,٧٠٢,٠٠١	١,٥٠٢,٦٤٣	٧,٠٠٩,٥٠٥	صافي مطلوبات عقود التأمين كما في ٣١ كانون الأول ٢٠٢٤

(أ-ب) موجودات/ مطلوبات عقود التأمين - المنهج العام

الإجمالي	هامش الخدمة التعاقدي	تعديلات المخاطر - غير المالية	القيمة الحالية -التقدير الأفضل للمطلوبات	٢٠٢٥
دينار	دينار	دينار	دينار	
٢,١٦٧,٢٧٩	٣٥٠,٩١٦	٣١,١٣١	١,٧٨٥,٢٣٢	مطلوبات عقود التأمين كما في ١ كانون الثاني ٢٠٢٥
-	-	-	-	موجودات عقود التأمين كما في ١ كانون الثاني ٢٠٢٥
٢,١٦٧,٢٧٩	٣٥٠,٩١٦	٣١,١٣١	١,٧٨٥,٢٣٢	صافي مطلوبات عقود التأمين كما في ١ كانون الثاني ٢٠٢٥
٢,٩٢٥	٢٣١,٩١٤	١٩٤	(٢٢٩,١٨٣)	التغيرات المتعلقة بخدمة مستقبل الأعمال الجديدة التغيرات المتعلقة بالخدمة الحالية:
٢٥٨,٢٩٢	-	-	٢٥٨,٢٩٢	المطالبات والنفقات الفعلية المتكبدة (باستثناء الاستحواذ)
(١٦٨,٩٥٨)	-	-	(١٦٨,٩٥٨)	المطالبات والنفقات المتوقعة
(٢٠٨,٦٦٢)	(١٧٢,٢٨٤)	(٩,٦٦١)	(٢٦,٧١٧)	التغير في تعديل المخاطر - غير المالية
				التغيرات المتعلقة بالخدمة المستقبلية:
(١٩,٥٨٨)	(١٠٩,٦٧٤)	-	٩٠,٠٨٦	التغيرات في البيانات / الخبرة
٥,٩٢٠	(١٥,٦٤٠)	٢١,٥٦٠	-	التغير في تعديل المخاطر
٢٢,١٢٥	١١٩,٣٨٦	-	(٩٧,٢٦١)	أثر التغير في فرضيات هامش الخدمة التعاقدية
				التغيرات المتعلقة بالخدمة السابقة:
١١٠,٤٤٧	-	١٠,٩٤٧	٩٩,٥٠٠	التغيرات في المطلوبات مقابل المطالبات المتكبدة
٢,٥٠١	٥٣,٧٠٢	٢٣,٠٤٠	(٧٤,٢٤١)	نتيجة خدمات التأمين
٥٢٢,٨٤١	٣٣,٦٥٤	-	٤٨٩,١٨٦	مصرفات التمويل - عقود التأمين (إيضاح ٢٤)
٥٢٥,٣٤٢	٨٧,٣٥٦	٢٣,٠٤٠	٤١٤,٩٤٦	إجمالي المبالغ المعترف بها في قائمة الدخل التدفقات النقدية:
٢,٠٦٩,٧١٣	-	-	٢,٠٦٩,٧١٣	النقد المستلم من العقود المكتتية
(١,٤٤٣,٦٧٠)	-	-	(١,٤٤٣,٦٧٠)	التعويضات المتكبدة
٦٢٦,٠٤٣	-	-	٦٢٦,٠٤٣	صافي التدفقات النقدية
٣,٣١٨,٦٦٤	٤٣٨,٢٧٢	٥٤,١٧١	٢,٨٢٦,٢٢١	مطلوبات عقود التأمين كما في ٣١ كانون الأول ٢٠٢٥
-	-	-	-	موجودات عقود التأمين كما في ٣١ كانون الأول ٢٠٢٥
٣,٣١٨,٦٦٤	٤٣٨,٢٧٢	٥٤,١٧١	٢,٨٢٦,٢٢١	صافي مطلوبات عقود التأمين كما في ٣١ كانون الأول ٢٠٢٥

(١٠-ب) موجودات/ مطلوبات عقود التأمين – المنهج العام

٢٠٢٤	القيمة الحالية -التقدير الافضل للمطلوبات	تعديلات المخاطر- غير المالية	هامش الخدمة التعاقدي	الإجمالي
دينار	دينار	دينار	دينار	دينار
مطلوبات عقود التأمين كما في ١ كانون الثاني ٢٠٢٤	٢,٦٤٣,٤٢٠	١١١,٦٠١	١٠٩,٣٣٢	٢,٨٦٤,٣٥٣
موجودات عقود التأمين كما في ١ كانون الثاني ٢٠٢٤	-	-	-	-
صافي مطلوبات عقود التأمين كما في ١ كانون الثاني ٢٠٢٤	٢,٦٤٣,٤٢٠	١١١,٦٠١	١٠٩,٣٣٢	٢,٨٦٤,٣٥٣
التغيرات المتعلقة بخدمة مستقبل الأعمال الجديدة	(٥٠,٦٧١)	٣,٠٠٨	٨٧,٨٨١	٤٠,٢١٨
التغيرات المتعلقة بالخدمة الحالية:				
المطالبات والنفقات الفعلية المتكبدة (باستثناء الاستحواذ)	٢٠٨,٨٣١	-	-	٢٠٨,٨٣١
المطالبات والنفقات المتوقعة	(١٦٩,٨٣٧)	-	-	(١٦٩,٨٣٧)
التغير في تعديل المخاطر – غير المالية	(٤,٢٧٧)	(١٠,٤٤٠)	(١١٨,٤٠٩)	(١٣٣,١٢٦)
التغيرات المتعلقة بالخدمة المستقبلية:				
التغيرات في البيانات / الخبرة	٥٧٥,٥٤١	-	(١٤٣,٨٧٦)	٤٣١,٦٦٥
التغير في تعديل المخاطر	٣,٤٦٦	٣,٤٦٦	(٢١٤)	٣,٢٥٢
أثر التغير في فرضيات هامش الخدمة التعاقدية	(١,١٩٥,٢١٧)	-	٤٠٥,٠٧٦	(٧٩٠,١٤١)
التغيرات المتعلقة بالخدمة السابقة:				
التغيرات في المطلوبات مقابل المطالبات المتكبدة	(٧٠٠,٠٠٠)	(٧٦,٥٠٤)	-	(٧٧٦,٥٠٤)
نتيجة خدمات التأمين	(١,٣٣٥,٦٣٠)	(٨٠,٤٧٠)	٢٣٠,٤٥٨	(١,١٨٥,٦٤٢)
ايرادات التمويل – عقود التأمين (إيضاح ٢٤)	(١٢,٣١٢)	-	١١,١٢٦	(٥١,١٨٦)
إجمالي المبالغ المعترف بها في قائمة الدخل	(١,٣٩٧,٩٤٢)	(٨٠,٤٧٠)	٢٤١,٥٨٤	(١,٢٣٦,٨٢٨)
التدفقات النقدية:				
النقد المستلم من العقود المكتتبة	٢,٠٠٧,٥٩٩	-	-	٢,٠٠٧,٥٩٩
التعويضات المتكبدة	(١,٤٦٧,٨٤٥)	-	-	(١,٤٦٧,٨٤٥)
صافي التدفقات النقدية	٥٣٩,٧٥٤	-	-	٥٣٩,٧٥٤
مطلوبات عقود التأمين كما في ٣١ كانون الأول ٢٠٢٤	١,٧٨٥,٢٣٢	٣١,١٣١	٣٥٠,٩١٦	٢,١٦٧,٢٧٩
موجودات عقود التأمين كما في ٣١ كانون الأول ٢٠٢٤	-	-	-	-
صافي مطلوبات عقود التأمين كما في ٣١ كانون الأول ٢٠٢٤	١,٧٨٥,٢٣٢	٣١,١٣١	٣٥٠,٩١٦	٢,١٦٧,٢٧٩

شيكات برسم التحصيل متعلقة بعمليات التأمين

يمثل هذا البند شيكات برسم التحصيل المتعلقة بعمليات التأمين والتي تم اخذها بالاعتبار في احتساب موجودات ومطلوبات عقود التأمين.

٢٠٢٤	٢٠٢٥	
دينار	دينار	
١,٣٩٧,٠٣٢	١,٦٩٤,٠٨٠	شيكات برسم التحصيل تستحق خلال ٦ أشهر
٦٣٠,٨٦٦	١٠٩,٨٩٦	شيكات برسم التحصيل تستحق خلال أكثر من ٦ أشهر وأقل من ١٢ شهر
٨٣,٢٧٠	٧٥,٠٩٧	شيكات برسم التحصيل تستحق خلال أكثر من ١٢ شهر
٢,١١١,١٦٨	١,٨٧٩,٠٧٣	
(٢,١٧١)	(٢,١٧١)	ينزل: مخصص الخسائر الائتمانية المتوقعة*
٢,١٠٨,٩٩٧	١,٨٧٦,٩٠٢	

* لم يكن هنالك حركة على مخصص الخسائر الائتمانية المتوقعة خلال السنوات المنتهية في ٣١ كانون الأول ٢٠٢٥ و ٢٠٢٤.

ذمم مدينة متعلقة بعمليات التأمين

يمثل هذا البند الذمم المدينة المتعلقة بعمليات التأمين والتي تم اخذها بالاعتبار في احتساب موجودات ومطلوبات عقود التأمين.

٢٠٢٤	٢٠٢٥	
دينار	دينار	
١,٧١٧,١٩٩	٢,٨١٩,٨٦٦	ذمم وسطاء
١,٨٣٨,٥٨٣	٢,٦٤٢,٥٣٢	ذمم حملة وثائق التأمين
١,٣٢٤,٥٠٦	١,٨٥١,٥٥٨	ذمم وكيل إصدار
١٧,٨٠٠	٢١,٠٥٢	ذمم الموظفين
٤,٨٩٨,٠٨٨	٧,٣٣٥,٠٠٨	
(٢٠٠,٠٠٠)	(٣٠٠,٠٠٠)	ينزل: مخصص الخسائر الائتمانية المتوقعة *
٤,٦٩٨,٠٨٨	٧,٠٣٥,٠٠٨	

* ان الحركة على مخصص الخسائر الائتمانية المتوقعة خلال السنة كما يلي:

٢٠٢٤	٢٠٢٥	
دينار	دينار	
٢٠٠,٠٠٠	٢٠٠,٠٠٠	رصيد بداية السنة
-	١٠٠,٠٠٠	مخصص الخسائر الائتمانية المتوقعة للسنة
٢٠٠,٠٠٠	٣٠٠,٠٠٠	رصيد نهاية السنة

إن تفاصيل صافي اعمار الذمم المدينة هي كما يلي:

المجموع	أكثر من ٣٦٥ يوم	١٨١ - ٣٦٥ يوم	٩١ - ١٨٠ يوم	أقل من ٩٠ يوم	ذمم لم تستحق بعد	
دينار	دينار	دينار	دينار	دينار	دينار	
٧,٠٣٥,٠٠٨	٢٦,٧٢٩	٤٦٠,٥٦٣	١,٤٧٩,٩٣٠	٣,٢٠٩,٨٥٥	١,٨٥٧,٩٣١	-٢٠٢٥
٤,٦٩٨,٠٨٨	٦٦,١٥٠	١٥٢,٠٦١	٣٩٨,١٦٩	١,٦٩٥,٨٠٩	٢,٣٨٥,٨٩٩	-٢٠٢٤

ذمم دائنة متعلقة بعمليات التأمين

يمثل هذا البند الذمم الدائنة المتعلقة بعمليات التأمين والتي تم اخذ اعتبارها في احتساب موجودات ومطلوبات عقود التأمين.

٢٠٢٤	٢٠٢٥	
دينار	دينار	
٦٧٨,١٠٥	١,٢٣٣,٦٧٢	ذمم حملة وثائق تأمين
٣٠٠,٨٧٤	٧٤٢,٠٣٤	ذمم وسطاء
١٠٩,٢١٤	١٩٨,٨١٥	ذمم كراجات والقطع
٨٧٨,٠١٧	٩٤٦,٥٣٩	ذمم مزودي خدمات
١,٩٦٦,٢١٠	٣,١٢١,٠٦٠	

(١-ج) موجودات/ مطلوبات عقود إعادة التأمين - منهج تخصيص الأقساط

الإجمالي	الالتزام عن التعويضات المتكبدة		الالتزام عن التغطية المتبقية		٢٠٢٥
	تعديلات المخاطر- غير المالية	القيمة الحالية للتدفقات النقدية	عقود مثقلة بالاعباء	عقود غير مثقلة بالاعباء	
دينار	دينار	دينار	دينار	دينار	
١٠٦,٨٢٠	-	(٢٨٥,٨٢٦)	-	٣٩٢,٦٤٦	مطلوبات عقود إعادة التأمين كما في ا كانون الثاني ٢٠٢٥
(٢,٧٩١,٢٢٤)	(١٦٢,٠٧٠)	(٣,١٢٠,١٣٤)	(١٣٨,٦٨٧)	٦٢٩,٦٦٧	مطلوبات (موجودات) عقود إعادة التأمين كما في ا كانون الثاني ٢٠٢٥
(٢,٦٨٤,٤٠٤)	(١٦٢,٠٧٠)	(٣,٤٠٥,٩٦٠)	(١٣٨,٦٨٧)	١,٠٢٢,٣١٣	صافي مطلوبات (موجودات) عقود إعادة التأمين كما في ا كانون الثاني ٢٠٢٥
١٠,٥١١,٩٦٤	-	-	-	١٠,٥١١,٩٦٤	مصرفات خدمات إعادة التأمين
(١,٠٧٠,٢١٠)	-	-	-	(١,٠٧٠,٢١٠)	إطفاء عمولات اعادة التأمين
(٢,٩٩١,٢٨٥)	-	(٢,٩٩١,٢٨٥)	-	-	مستردات التعويضات المتكبدة
(٤٣٥,٤٧٢)	١٨,٠١٩	(٥١٨,٨٢٦)	٦٥,٣٣٥	-	التغيرات المتعلقة بالخدمة السابقة - التغيرات في التدفق النقدي الحر المتعلق باسترداد التعويضات المتكبدة
٦,٠١٤,٩٩٧	١٨,٠١٩	(٣,٥١٠,١١١)	٦٥,٣٣٥	٩,٤٤١,٧٥٤	نتيجة خدمة إعادة التأمين
(٩٨,٨٥٧)	(١٠,٦١٦)	(٩٠,٤٥٥)	٢,٢١٤	-	إيرادات التمويل -عقود إعادة التأمين (إيضاح ٢٥)
٥,٩١٦,١٤٠	٧,٤٠٣	(٣,٦٠٠,٥٦٦)	٦٧,٥٤٩	٩,٤٤١,٧٥٤	إجمالي المبالغ المعترف بها في قائمة الدخل
التدفقات النقدية:					
٣,٦٩٦,١٤٩	-	٢,٠٦٤,٨٨٢	-	١,٦٣١,٢٦٧	الأقساط المدفوعة بالصافي بعد عمولات الإسناد والمصرفات الأخرى المنسوبة مباشرة
(١٠,٠٢٢,٦٣٦)	-	١,٢٩٩,٤٩٨	-	(١١,٣٢٢,١٣٤)	المستردات من إعادة التأمين
(٦,٣٢٦,٤٨٧)	-	٣,٣٦٤,٣٨٠	-	(٩,٦٩٠,٨٦٧)	إجمالي التدفقات النقدية
١٨٨,٧٩٦	-	(١٨٣,١٢١)	-	٣٧١,٩١٧	مطلوبات (موجودات) عقود إعادة التأمين كما في ٣١ كانون الأول ٢٠٢٥
(٣,٢٨٣,٥٤٧)	(١٥٤,٦٦٧)	(٣,٤٥٩,٠٢٥)	(٧١,١٣٨)	٤٠١,٢٨٣	مطلوبات (موجودات) عقود إعادة التأمين كما في ٣١ كانون الأول ٢٠٢٥
(٣,٠٩٤,٧٥١)	(١٥٤,٦٦٧)	(٣,٦٤٢,١٤٦)	(٧١,١٣٨)	٧٧٣,٢٠٠	صافي مطلوبات (موجودات) عقود إعادة التأمين كما في ٣١ كانون الأول ٢٠٢٥

(١-ج) موجودات/ مطلوبات عقود إعادة التأمين - منهج تخصيص الأقساط

٢٠٢٤	الالتزام عن التغطية المتبقية		الالتزام عن التعويضات المتكبدة		الإجمالي
	عقود غير مثقلة بالاعباء	عقود مثقلة بالاعباء	القيمة الحالية للتدفقات النقدية	تعديلات المخاطر - غير المالية	
	دينار	دينار	دينار	دينار	دينار
مطلوبات عقود إعادة التأمين كما في ا كانون الثاني ٢٠٢٤	-	-	-	-	-
موجودات عقود إعادة التأمين كما في ا كانون الثاني ٢٠٢٤	(٣٩٠,٤٦٥)	(٣٩,٩٤٤)	(٢,٤٣٤,٠٨٨)	(١٦٥,٨٨٣)	(٣,٠٣٠,٣٨٠)
صافي موجودات عقود إعادة التأمين كما في ا كانون الثاني ٢٠٢٤	(٣٩٠,٤٦٥)	(٣٩,٩٤٤)	(٢,٤٣٤,٠٨٨)	(١٦٥,٨٨٣)	(٣,٠٣٠,٣٨٠)
مصرفات خدمات إعادة التأمين	٨,٩٢١,٢١٢	-	-	-	٨,٩٢١,٢١٢
اطفاء عمولات اعادة التأمين	(١,٠٤٢,٣٥٣)	-	-	-	(١,٠٤٢,٣٥٣)
مستردات التعويضات المتكبدة	-	-	(٣,٧٢٨,٦٧٩)	-	(٣,٧٢٨,٦٧٩)
التغيرات المتعلقة بالخدمة السابقة - التغيرات في التدفق النقدي الحر المتعلق باسترداد التعويضات المتكبدة	-	(٩٨,٧٤٣)	(٢٤٣,٠١٧)	١٤,١٢٤	(٣٢٧,٦٣٦)
نتيجة خدمة إعادة التأمين	٧,٨٧٨,٨٥٩	(٩٨,٧٤٣)	(٣,٩٧١,٦٩٦)	١٤,١٢٤	٣,٨٢٢,٥٤٤
إيرادات التمويل من عقود إعادة التأمين المحتفظ بها (إيضاح ٢٥)	-	-	(٣٥,٠٠٨)	(١٠,٣١١)	(٤٥,٣١٩)
إجمالي المبالغ المعترف بها في قائمة الدخل	٧,٨٧٨,٨٥٩	(٩٨,٧٤٣)	(٤,٠٠٦,٧٠٤)	٣,٨١٣	٣,٧٧٧,٢٢٥
التدفقات النقدية:					
الأقساط المدفوعة بالصافي بعد عمولات الإسناد والمصرفات الأخرى المنسوبة مباشرة	٢,٢١٩,٢٦٥	-	٣,٠٣٤,٨٣٢	-	٥,٢٥٤,٠٩٧
المستردات من إعادة التأمين	(٨,٦٨٥,٣٤٦)	-	-	-	(٨,٦٨٥,٣٤٦)
إجمالي التدفقات النقدية	(٦,٤٦٦,٠٨١)	-	٣,٠٣٤,٨٣٢	-	(٣,٤٣١,٢٤٩)
مطلوبات (موجودات) عقود إعادة التأمين كما في ٣١ كانون الأول ٢٠٢٤	٣٩٢,٦٤٦	-	(٢٨٥,٨٢٦)	-	١٠٦,٨٢٠
مطلوبات (موجودات) عقود إعادة التأمين كما في ٣١ كانون الأول ٢٠٢٤	٦٢٩,٦٦٧	(١٣٨,٦٨٧)	(٣,١٢٠,١٣٤)	(١٦٢,٠٧٠)	(٢,٧٩١,٢٢٤)
صافي مطلوبات (موجودات) عقود إعادة التأمين كما في ٣١ كانون الأول ٢٠٢٤	١,٠٢٢,٣١٣	(١٣٨,٦٨٧)	(٣,٤٠٥,٩٦٠)	(١٦٢,٠٧٠)	(٢,٦٨٤,٤٠٤)

(١٠-ج) موجودات (مطلوبات) عقود إعادة التأمين – المنهج العام

٢٠٢٥	التقدير الأفضل للمطلوبات	تعديلات المخاطر – غير المالية	هامش الخدمة التعاقدية	الإجمالي
دينار	دينار	دينار	دينار	دينار
مطلوبات عقود إعادة التأمين كما في ١ كانون الثاني ٢٠٢٥				
-	-	-	-	-
(موجودات) مطلوبات عقود إعادة التأمين كما في ١ كانون الثاني ٢٠٢٥				
(٥٥,٢٤٣)	١١,٣٢٦	٤٤,٨١٨	٩٠١	
صافي (موجودات) مطلوبات عقود إعادة التأمين كما في ١ كانون الثاني ٢٠٢٥				
(٥٥,٢٤٣)	١١,٣٢٦	٤٤,٨١٨	٩٠١	
التغيرات المتعلقة بخدمة مستقبل الأعمال الجديدة				
(١,٠٠٧,٩٩٢)	(٣٢)	١,٠٠٨,٠٢٤	-	
التغيرات المتعلقة بالخدمة الحالية:				
تعديلات الخبرة				
٣٣,١٦١	(٢,٠٨٠)	(٦٤,٥٦٦)	(٣٣,٤٨٥)	
استرداد الخسارة من اعادة التأمين				
-	-	(٢١,٩٠٢)	(٢١,٩٠٢)	
استهلاك عنصر استرداد الخسارة				
-	-	(٨٧١)	(٨٧١)	
التغيرات المتعلقة بالخدمة المستقبلية:				
أثر التغير في فرضيات هامش الخدمة التعاقدية				
١,٠٨٢,١٤٣	(١٥,٥٥٢)	(١,٠٦٦,٥٩١)	-	
التغيرات المتعلقة بالخدمة السابقة:				
التغييرات في التقديرات التي تعدل هامش الخدمة التعاقدية				
(٧٩,٥٣٣)	(٩,٥٣٣)	-	(٨٩,٠٦٦)	
نتيجة خدمات إعادة التأمين				
٢٧,٧٧٩	(٢٧,١٩٧)	(١٤٥,٩٠٦)	(١٤٥,٣٢٤)	
مصاريف التمويل – عقود إعادة التأمين (إيضاح ٢٥)				
(٢٦,٢١٠)	-	٦٩,١١٢	٤٢,٩٠٢	
إجمالي المبالغ المعترف بها في قائمة الدخل				
١,٥٦٩	(٢٧,١٩٧)	(٧٦,٧٩٤)	(١٠٢,٤٢٢)	
التدفقات النقدية:				
التعويضات المتكبدة المستردة من معيد التأمين				
٧,٧١٣	-	-	٧,٧١٣	
النقد من العقود المكتتبه المدفوع لمعيد التأمين				
(٤٨,٣٠٣)	-	-	(٤٨,٣٠٣)	
صافي التدفقات النقدية				
(٤٠,٥٩٠)	-	-	(٤٠,٥٩٠)	
مطلوبات عقود إعادة التأمين كما في ٣١ كانون الأول ٢٠٢٥				
-	-	-	-	
موجودات عقود إعادة التأمين كما في ٣١ كانون الأول ٢٠٢٥				
(٩٤,٢٦٤)	(١٥,٨٧١)	(٣١,٩٧٦)	(١٤٢,١١١)	
صافي موجودات عقود اعادة التأمين كما في ٣١ كانون الأول ٢٠٢٥				
(٩٤,٢٦٤)	(١٥,٨٧١)	(٣١,٩٧٦)	(١٤٢,١١١)	

(١٠-ج) موجودات (مطلوبات) عقود إعادة التأمين – المنهج العام

٢٠٢٤	التقدير الأفضل للمطلوبات	تعديلات المخاطر – غير المالية	هامش الخدمة التعاقدية	الإجمالي
دينار	دينار	دينار	دينار	دينار
مطلوبات عقود إعادة التأمين كما في ١ كانون الثاني ٢٠٢٤				
-	-	-	-	-
(موجودات) مطلوبات عقود إعادة التأمين كما في ١ كانون الثاني ٢٠٢٤				
(٧٤٦,٨٧٤)	٨٣,١٧٢	(١٠٦,١٧٣)	(٧٦٩,٨٧٥)	
صافي (موجودات) مطلوبات عقود إعادة التأمين كما في ١ كانون الثاني ٢٠٢٤				
(٧٤٦,٨٧٤)	٨٣,١٧٢	(١٠٦,١٧٣)	(٧٦٩,٨٧٥)	
التغيرات المتعلقة بخدمة مستقبل الأعمال الجديدة				
(١,٤٠٨,٤١٠)	٢,١٨٢	١,٤٠٦,٢٢٨	-	
التغيرات المتعلقة بالخدمة الحالية:				
تعديلات الخبرة				
٨٨١	(٢,٢٠٩)	(١٥,١٤٤)	(١٦,٤٧٢)	
استرداد الخسارة من اعادة التأمين				
-	-	١٦٢,٧٧٩	١٦٢,٧٧٩	
استهلاك عنصر استرداد الخسارة				
-	-	٧٤	٧٤	
التغيرات المتعلقة بالخدمة المستقبلية:				
أثر التغير في فرضيات هامش الخدمة التعاقدية				
١,٤٨٢,٠٤٣	٢,٥٠١	(١,٤٨٤,٥٤٤)	-	
التغيرات المتعلقة بالخدمة السابقة:				
التغيرات في التقديرات التي تعدل هامش الخدمة التعاقدية				
٦٨٠,٠٠٠	(٧٤,٣٢٠)	-	٦٠٥,٦٨٠	
نتيجة خدمات إعادة التأمين				
٧٥٤,٥١٤	(٧١,٨٤٦)	٦٩,٣٩٣	٧٥٢,٠٦١	
ايرادات التمويل – عقود إعادة التأمين (إيضاح ٢٥)				
(٤٤,٤١٩)	-	٨١,٥٩٨	٣٧,١٧٩	
إجمالي المبالغ المعترف بها في قائمة الدخل				
٧١٠,٠٩٥	(٧١,٨٤٦)	١٥٠,٩٩١	٧٨٩,٢٤٠	
التدفقات النقدية:				
التعويضات المتكبدة المستردة من معيد التأمين				
٢٨,٥٤٧	-	-	٢٨,٥٤٧	
النقد من العقود المكتتبه المدفوع لمعيد التأمين				
(٤٧,٠١١)	-	-	(٤٧,٠١١)	
صافي التدفقات النقدية				
(١٨,٤٦٤)	-	-	(١٨,٤٦٤)	
مطلوبات عقود إعادة التأمين كما في ٣١ كانون الأول ٢٠٢٤				
-	-	-	-	
(موجودات) مطلوبات عقود إعادة التأمين كما في ٣١ كانون الأول ٢٠٢٤				
(٥٥,٢٤٣)	١١,٣٢٦	٤٤,٨١٨	٩٠١	
صافي (موجودات) مطلوبات عقود اعادة التأمين كما في ٣١ كانون الأول ٢٠٢٤				
(٥٥,٢٤٣)	١١,٣٢٦	٤٤,٨١٨	٩٠١	

ذمم مدينة متعلقة بعمليات إعادة التأمين

يمثل هذا البند الذمم المدينة المتعلقة بعمليات إعادة التأمين والتي تم اخذها بالاعتبار في احتساب موجودات ومطلوبات عقود اعادة التأمين.

٢٠٢٤	٢٠٢٥	
دينار	دينار	
٣٤٤,٠٦٤	٦١٣,٥٤٩	موجودات عقود إعادة التأمين المحتفظ بها (محلية)
١,١٣٨,٦٩٧	٩٤٦,٣٨٧	موجودات عقود إعادة التأمين المحتفظ بها (خارجية)
١,٤٨٢,٧٦١	١,٥٥٩,٩٣٦	
(٢٦٥,٠٠٠)	(٣٦٥,٠٠٠)	ينزل: مخصص الخسائر الائتمانية المتوقعة*
١,٢١٧,٧٦١	١,١٩٤,٩٣٦	

* ان الحركة على مخصص الخسائر الائتمانية المتوقعة خلال السنة كما يلي:

٢٠٢٤	٢٠٢٥	
دينار	دينار	
٢٦٥,٠٠٠	٢٦٥,٠٠٠	رصيد بداية السنة
-	١٠٠,٠٠٠	مخصص الخسائر الائتمانية المتوقعة للسنة
٢٦٥,٠٠٠	٣٦٥,٠٠٠	رصيد نهاية السنة

ان تفاصيل اعمار ذمم معيدي التأمين المدينة هي كما يلي:

المجموع	أكثر من ٣٦٥ يوم	١٨١ - ٣٦٥ يوم	٩١ - ١٨٠ يوم	٩٠- يوم	ذمم لم تستحق بعد	
دينار	دينار	دينار	دينار	دينار	دينار	
١,١٩٤,٩٣٦	٧٨,٤٣٤	٢٢١	٣١,١٣٠	١,٠٨٣,٢٧٢	١,٨٧٩	٢٠٢٥
١,٢١٧,٧٦١	٩٣,٧٢٧	٤٦٦	٦٢,٧١٢	١٢٧,٩٥٨	٩٣٢,٨٩٨	٢٠٢٤

ذمم دائنة متعلقة بعمليات إعادة التأمين

يمثل هذا البند الذمم الدائنة المتعلقة بعمليات إعادة التأمين والتي تم اخذها بالاعتبار في احتساب موجودات ومطلوبات عقود اعادة التأمين.

٢٠٢٤	٢٠٢٥	
دينار	دينار	
١,٨٣٢,٤٣١	٢,٠٩٠,٥٢٦	شركات اعادة التأمين الخارجية
٥١١,٣٣٩	٥٥٥,٠١٠	شركات التأمين المحلية
٢,٣٤٣,٧٧٠	٢,٦٤٥,٥٣٦	

(موجودات) مطلوبات عقود التأمين – المنهج العام (إيضاح تفصيلي)

الإجمالي	الالتزام عن التعويضات المتكبدة		الالتزام عن التغطية المتبقية		٢٠٢٥
	تعديلات المخاطر – غير المالية	القيمة الحالية للتدفقات النقدية	مكون الخسارة	باستثناء مكون الخسارة	
دينار	دينار	دينار	دينار	دينار	
٢,١٦٧,٢٧٩	-	-	١٨٩,٠٧١	١,٩٧٨,٢٠٨	مطلوبات عقود التأمين كما في ١ كانون الثاني ٢٠٢٥
-	-	-	-	-	موجودات عقود التأمين كما في ١ كانون الثاني ٢٠٢٥
٢,١٦٧,٢٧٩	-	-	١٨٩,٠٧١	١,٩٧٨,٢٠٨	صافي مطلوبات عقود التأمين كما في ١ كانون الثاني ٢٠٢٥
١,٠٣٠,٦٥١	-	-	-	١,٠٣٠,٦٥١	إيرادات تأمين
١٥,٤٢٥	-	١٥,٤٢٥	-	-	التعويضات المتكبدة خلال الفترة
١١٠,٤٤٧	١٠,٩٤٧	٩٩,٥٠٠	-	-	التغييرات المتعلقة بالخدمة السابقة – تعديلات على الالتزام عن التعويضات المتكبدة
٦٥٦,٧٢٠	-	-	-	٦٥٦,٧٢٠	إطفاء تكاليف ومصاريف الاستحواذ
٢٤٢,٨٦٦	-	٢٤٢,٨٦٦	-	-	المصاريف المباشرة، باستثناء تكاليف الاستحواذ
١١,٣٨٢	-	-	١١,٣٨٢	-	الخسائر الناجمة عن العقود الجديدة المرهقة
(٣,٦٨٨)	-	-	(٣,٦٨٨)	-	عكس الخسائر على العقود المرهقة القائمة
-	-	٦٨٥,٥١٠	-	(٦٨٥,٥١٠)	مكونات الاستثمار والأقساط المستردة
١,٠٣٣,١٥٢	١٠,٩٤٧	١,٠٤٣,٣٠١	٧,٦٩٤	(٢٨,٧٩٠)	مصرفات خدمات التأمين
(٢,٥٠١)	(١٠,٩٤٧)	(١,٠٤٣,٣٠١)	(٧,٦٩٤)	١,٠٥٩,٤٤١	نتيجة خدمات التأمين
(٥٢٢,٨٤١)	-	(٣٣)	(٩,٢٧٠)	(٥١٣,٥٣٨)	مصرفات التمويل – عقود التأمين (إيضاح ٢٤)
(٥٢٥,٣٤٢)	(١٠,٩٤٧)	(١,٠٤٣,٣٣٤)	(١٦,٩٦٤)	٥٤٥,٩٠٣	إجمالي المبالغ المعترف بها في قائمة الدخل المرحلية المختصرة
					التدفقات النقدية:
٢,٠٦٩,٧١٣	-	-	-	٢,٠٦٩,٧١٣	أقساط مستلمة
(٧٠٠,٩٣٦)	-	(٧٠٠,٩٣٦)	-	-	التعويضات المتكبدة
(٤٩٩,٨٦٨)	-	-	-	(٤٩٩,٨٦٨)	التدفقات النقدية لحيازة عقود التأمين
(٢٤٢,٨٦٦)	-	(٢٤٢,٨٦٦)	-	-	مصاريف أخرى
٦٢٦,٠٤٣	-	(٩٤٣,٨٠٢)	-	١,٥٦٩,٨٤٥	إجمالي التدفقات النقدية
٣,٣١٨,٦٦٤	١٠,٩٤٧	٩٩,٥٣٢	٢٠٦,٠٣٥	٣,٠٠٢,١٥٠	مطلوبات عقود التأمين كما في ٣١ كانون الأول ٢٠٢٥
-	-	-	-	-	موجودات عقود التأمين كما في ٣١ كانون الأول ٢٠٢٥
٣,٣١٨,٦٦٤	١٠,٩٤٧	٩٩,٥٣٢	٢٠٦,٠٣٥	٣,٠٠٢,١٥٠	صافي مطلوبات عقود التأمين كما في ٣١ كانون الأول ٢٠٢٥

(موجودات) مطلوبات عقود التأمين – المنهج العام (إيضاح تفصيلي)

الإجمالي	الالتزام عن التعويضات المتكبدة		الالتزام عن التغطية المتبقية		٢٠٢٤
	تعديلات المخاطر – غير المالية	القيمة الحالية للتدفقات النقدية	مكون الخسارة	باستثناء مكون الخسارة	
دينار	دينار	دينار	دينار	دينار	
٢,٨٦٤,٣٥٣	٧٦,٥٠٤	٦٩٥,٦٣١	٤٨٦,٥٩١	١,٦٠٥,٦٢٧	مطلوبات عقود التأمين كما في ١ كانون الثاني ٢٠٢٤
-	-	-	-	-	موجودات عقود التأمين كما في ١ كانون الثاني ٢٠٢٤
٢,٨٦٤,٣٥٣	٧٦,٥٠٤	٦٩٥,٦٣١	٤٨٦,٥٩١	١,٦٠٥,٦٢٧	صافي مطلوبات عقود التأمين كما في ١ كانون الثاني ٢٠٢٤
(٨٦٤,٠٦٤)	-	-	-	(٨٦٤,٠٦٤)	إيرادات تأمين
٥٧,٠٩١	-	٥٧,٠٩١	-	-	التعويضات المتكبدة خلال الفترة
(٧٧٦,٥٠٤)	(٧٦,٥٠٤)	(٧٠٠,٠٠٠)	-	-	التغييرات المتعلقة بالخدمة السابقة – تعديلات على الالتزام عن التعويضات المتكبدة
٥٦٧,٤٩٨	-	-	-	٥٦٧,٤٩٨	إطفاء تكاليف ومصاريف الاستحواذ
١٥١,٧٤١	-	١٥١,٧٤١	-	-	المصاريف المباشرة، باستثناء تكاليف الاستحواذ
(٣١٥,٠٠٦)	-	-	(٣١٥,٠٠٦)	-	الخسائر الناجمة عن العقود الجديدة المرهقة
(٦,٣٩٨)	-	-	(٦,٣٩٨)	-	عكس الخسائر على العقود المرهقة القائمة
-	-	٦١٧,١١٢	-	(٦١٧,١١٢)	مكونات الاستثمار والأقساط المستردة
(٣٢١,٥٧٨)	(٧٦,٥٠٤)	١٢٥,٩٤٤	(٣٢١,٤٠٤)	(٤٩,٦١٤)	مصرفات خدمات التأمين
(١,١٨٥,٦٤٢)	(٧٦,٥٠٤)	١٢٥,٩٤٤	(٣٢١,٤٠٤)	(٩١٣,٦٧٨)	نتيجة خدمات التأمين
(٥١,١٨٦)	-	٤,٣٦٧	٢٣,٨٨٤	(٧٩,٤٣٧)	مصرفات التمويل – عقود التأمين (إيضاح ٢٤)
(١,٢٣٦,٨٢٨)	(٧٦,٥٠٤)	١٣٠,٣١١	(٢٩٧,٥٢٠)	(٩٩٣,١١٥)	إجمالي المبالغ المعترف بها في قائمة الدخل
التدفقات النقدية:					
٢,٠٠٧,٥٩٩	-	-	-	٢,٠٠٧,٥٩٩	أقساط مستلمة
(٦٧٤,٢٠١)	-	(٦٧٤,٢٠١)	-	-	التعويضات المتكبدة
(٦٤١,٩٠٣)	-	-	-	(٦٤١,٩٠٣)	التدفقات النقدية لحيازة عقود التأمين
(١٥١,٧٤١)	-	(١٥١,٧٤١)	-	-	مصاريف أخرى
٥٣٩,٧٥٤	-	(٨٢٥,٩٤٢)	-	١,٣٦٥,٦٩٦	إجمالي التدفقات النقدية
٢,١٦٧,٢٧٩	-	-	١٨٩,٠٧١	١,٩٧٨,٢٠٨	مطلوبات عقود التأمين كما في ٣١ كانون الأول ٢٠٢٤
-	-	-	-	-	موجودات عقود التأمين كما في ٣١ كانون الأول ٢٠٢٤
٢,١٦٧,٢٧٩	-	-	١٨٩,٠٧١	١,٩٧٨,٢٠٨	صافي مطلوبات عقود التأمين كما في ٣١ كانون الأول ٢٠٢٤

(موجودات) مطلوبات عقود إعادة تأمين -المنهج العام (إيضاح تفصيلي)

الإجمالي	الالتزام عن التعويضات المتكبدة		الالتزام عن التغطية المتبقية		٢٠٢٥
	تعديلات المخاطر- غير المالية	القيمة الحالية للتدفقات النقدية	مكون الخسارة	باستثناء مكون الخسارة	
دينار	دينار	دينار	دينار	دينار	
-	-	-	-	-	مطلوبات عقود إعادة التأمين كما في ا كانون الثاني ٢٠٢٥
(٩٠١)	-	-	١٠٩,٦٤٣	(١١٠,٥٤٤)	(موجودات) مطلوبات عقود إعادة التأمين كما في ا كانون الثاني ٢٠٢٥
(٩٠١)	-	-	١٠٩,٦٤٣	(١١٠,٥٤٤)	صافي (موجودات) مطلوبات إعادة عقود التأمين كما في ا كانون الثاني ٢٠٢٥
٢٥,٧١١	-	-	-	٢٥,٧١١	ايرادات خدمات إعادة التأمين
١١٩,٦١٢	٩,٥٣٣	٨٧,٣٠٦	٢٢,٧٧٣	-	مصرفات خدمات إعادة تأمين
١٤٥,٣٢٣	٩,٥٣٣	٨٧,٣٠٦	٢٢,٧٧٣	٢٥,٧١١	نتيجة خدمات إعادة التأمين
(٤٢,٩٠٢)	-	٢٧	٥,٧٩٦	(٤٨,٧٢٥)	مصرفات التمويل - عقود إعادة التأمين (إيضاح ٢٥)
١٠٢,٤٢١	٩,٥٣٣	٨٧,٣٣٣	٢٨,٥٦٩	(٢٣,٠١٤)	إجمالي المبالغ المعترف بها في قائمة الدخل المرحلية المختصرة التدفقات النقدية:
(٤٨,٣٠٤)	-	-	-	(٤٨,٣٠٤)	أقساط مستلمة المدفوعة لمعيد التأمين
٧,٧١٣	-	٧,٧١٣	-	-	الاستردادات من إعادة التأمين
(٤٠,٥٩١)	-	٧,٧١٣	-	(٤٨,٣٠٤)	إجمالي التدفقات النقدية
-	-	-	-	-	مطلوبات عقود إعادة التأمين كما في ٣١ كانون الأول ٢٠٢٥
١٤٢,١١١	٩,٥٣٣	٧٩,٦٢٠	١٣٨,٢١٢	(٨٥,٢٥٤)	(موجودات) مطلوبات عقود إعادة التأمين كما في ٣١ كانون الأول ٢٠٢٥
١٤٢,١١١	٩,٥٣٣	٧٩,٦٢٠	١٣٨,٢١٢	(٨٥,٢٥٤)	صافي (موجودات) مطلوبات عقود إعادة التأمين كما في ٣١ كانون الأول ٢٠٢٥

(موجودات) مطلوبات عقود إعادة تأمين – المنهج العام (إيضاح تفصيلي)

الإجمالي	الالتزام عن التعويضات المتكبدة		الالتزام عن التغطية المتبقية		٢٠٢٤
	تعديلات المخاطر – غير المالية	القيمة الحالية للتدفقات النقدية	مكون الخسارة	باستثناء مكون الخسارة	
دينار	دينار	دينار	دينار	دينار	
-	-	-	-	-	مطلوبات عقود إعادة التأمين كما في ا كانون الثاني ٢٠٢٤
(٧٦٩,٨٧٥)	٧٤,٣١٩	(٦٧٥,٧٠٠)	(٢٦٠,٢٩٩)	٩١,٨٠٥	مطلوبات (موجودات) عقود إعادة التأمين كما في ا كانون الثاني ٢٠٢٤
(٧٦٩,٨٧٥)	٧٤,٣١٩	(٦٧٥,٧٠٠)	(٢٦٠,٢٩٩)	٩١,٨٠٥	صافي مطلوبات (موجودات) عقود إعادة التأمين كما في ا كانون الثاني ٢٠٢٤
٧٣٩,٩٨٨	(٧٤,٣١٩)	٦٥١,٤٥٥	١٦٢,٨٥٢	-	ايرادات خدمات إعادة التأمين
١٢,٠٧٣	-	-	-	١٢,٠٧٣	مصروفات خدمات إعادة تأمين
٧٥٢,٠٦١	(٧٤,٣١٩)	٦٥١,٤٥٥	١٦٢,٨٥٢	١٢,٠٧٣	نتيجة خدمات إعادة التأمين
٣٧,١٧٩	-	(٤,٣٠٢)	(١٢,١٩٦)	٥٣,٦٧٧	مصروفات التمويل – عقود إعادة التأمين (إيضاح ٢٥)
٧٨٩,٢٤٠	(٧٤,٣١٩)	٦٤٧,١٥٣	١٥٠,٦٥٦	٦٥,٧٥٠	إجمالي المبالغ المعترف بها في قائمة الدخل
التدفقات النقدية:					
(٤٧,٠١١)	-	-	-	(٤٧,٠١١)	أقساط مستلمة المدفوعة لمعيد التأمين
٢٨,٥٤٧	-	٢٨,٥٤٧	-	-	الاستردادات من إعادة التأمين
(١٨,٤٦٤)	-	٢٨,٥٤٧	-	(٤٧,٠١١)	إجمالي التدفقات النقدية
-	-	-	-	-	مطلوبات عقود إعادة التأمين كما في ٣١ كانون الأول ٢٠٢٤
٩٠١	-	-	(١٠٩,٦٤٣)	١١٠,٥٤٤	مطلوبات (موجودات) عقود إعادة التأمين كما في ٣١ كانون الأول ٢٠٢٤
٩٠١	-	-	(١٠٩,٦٤٣)	١١٠,٥٤٤	صافي مطلوبات (موجودات) عقود إعادة التأمين كما في ٣١ كانون الأول ٢٠٢٤

III ضريبة الدخل

أ- مخصص ضريبة الدخل

ان الحركة على مخصص ضريبة الدخل هي كما يلي:

٢٠٢٤	٢٠٢٥	
دينار	دينار	
١٦٩,٨٤٩	٦٨,٣٢٥	رصيد بداية السنة
٢٠,٥٠٧	٤٤٩,٠٠٠	مصرف ضريبة الدخل للسنة
(١٢٢,٠٣١)	-	ضريبة الدخل المدفوعة
٦٨,٣٢٥	٥١٧,٣٢٥	رصيد نهاية السنة

يمثل مصرف (وفر) ضريبة الدخل الظاهر في قائمة الدخل ما يلي:

٢٠٢٤	٢٠٢٥	
دينار	دينار	
٢٠,٥٠٧	٤٤٩,٠٠٠	ضريبة الدخل المستحقة عن أرباح السنة
٤,١٠١	٤١,٧٥٩	ضريبة المساهمة الوطنية
(٢٣٠,٠٠٣)	(٢٤٨,٧٠٤)	صافي موجودات ضريبية مؤجلة
(٢٠٥,٣٩٥)	٢٤٢,٠٥٥	

ضريبة الدخل

تم احتساب مخصص ضريبة الدخل للشركة للسنوات المنتهية في ٣١ كانون الأول ٢٠٢٥ و ٢٠٢٤ وفقاً لقانون ضريبة الدخل رقم (٣٤) لسنة ٢٠١٤ وتعديلاته.

تم التوصل الى تسوية نهائية مع دائرة ضريبة الدخل حتى نهاية عام ٢٠٢١ وتسديد كافة الارصدة المستحقة. قامت الشركة بتقديم كشف التقدير الذاتي للأعوام ٢٠٢٢ و ٢٠٢٣ و ٢٠٢٤ في الوقت المحدد، هذا ولم تقم دائرة ضريبة الدخل والمبيعات بتدقيقها او اصدار قرار نهائي بشأنها، وفي رأي ادارة الشركة والمستشار الضريبي للشركة فإن مخصص ضريبة الدخل كاف لمواجهة أي التزامات ضريبية.

الضريبة العامة على المبيعات

تم التوصل الى تسوية نهائية مع دائرة ضريبة المبيعات حتى نهاية شهر كانون الأول ٢٠٢٠، وتسديد كافة الارصدة المستحقة.

ب- الموجودات الضريبية المؤجلة

٢٠٢٤	٢٠٢٥					موجودات ضريبية مؤجلة:
الضريبة المؤجلة	الضريبة المؤجلة	الرصيد في نهاية السنة	المبالغ المحررة	المبالغ المضافة	رصيد بداية السنة	
دينار	دينار	دينار	دينار	دينار	دينار	
١٢٣,٠٢٧	١٧٥,٠٢٧	٦٧٣,١٨٢	-	٢٠٠,٠٠٠	٤٧٣,١٨٢	مخصص خسائر ائتمانية متوقعة
٤,٦١٤	-	-	١٧,٧٤٨	-	١٧,٧٤٨	مخصص تعويض نهاية الخدمة
-	٥٤,٦٠٠	٢١٠,٠٠٠	-	٢١٠,٠٠٠	-	مخصصات مكافآت الموظفين
٧٣١,٧٩٠	٨٧٨,٥٠٨	٣,٣٧٨,٨٦٩	-	٥٦٤,٣٠٣	٢,٨١٤,٥٦٦	مطلوبات عقود التأمين
٨٥٩,٤٣١	١,١٠٨,١٣٥	٤,٢٦٢,٠٥١	١٧,٧٤٨	٩٧٤,٣٠٣	٣,٣٠٥,٤٩٦	

ان الحركة على حساب الموجودات الضريبية المؤجلة خلال السنة هي كما يلي:

٢٠٢٤	٢٠٢٥	
دينار	دينار	
٦٢٩,٤٢٨	٨٥٩,٤٣١	رصيد بداية السنة
٢٤٠,٤٠٣	٢٥٣,٣١٩	المضاف، بالصافي
(١٠,٤٠٠)	(٤,٦١٥)	المحذر، بالصافي
٨٥٩,٤٣١	١,١٠٨,١٣٥	رصيد نهاية السنة

ج- فيما يلي ملخص تسوية الربح المحاسبي مع الربح الضريبي:

٢٠٢٤	٢٠٢٥	
دينار	دينار	
(١,٣٧٢,١١٨)	١,٤٤٢,٣٨٣	الربح / الخسارة المحاسبية
(٤,٤٧٠,٤٦٠)	(٥,٨٨٩,٠٨٥)	إيرادات غير خاضعة للضريبة
٤,٨٢٢,٦٣٤	٦,١٦٢,٤٦٥	مصروفات غير مقبولة ضريبياً
(١,٠١٩,٩٤٤)	١,٧١٥,٧٦٣	الربح / الخسارة الضريبية
٢٤,٦٠٨	٤٩٠,٧٥٩	ضريبة الدخل والمساهمة الوطنية الفعلية المستحقة
-	٪٣٤	نسبة ضريبة الدخل الفعلية
٪٢٦	٪٢٦	نسبة ضريبة الدخل القانونية (متضمنة نسبة مساهمة وطنية ٢٪)

د- مخصص ضريبة المساهمة الوطنية:

ان الحركة مخصص ضريبة المساهمة الوطنية هي كما يلي:

٢٠٢٤	٢٠٢٥	
دينار	دينار	
٢٢,٥٠٨	٢٢,٧٦٩	رصيد بداية السنة
٤,١٠١	٤١,٧٥٩	ضريبة المساهمة الوطنية للسنة
(٣,٨٤٠)	-	المدفوع خلال السنة
٢٢,٧٦٩	٦٤,٥٢٨	رصيد نهاية السنة

١٢ ممتلكات ومعدات

٢٠٢٥	أراضي	آلات ومعدات	مركبات	أثاث ومفروشات	أجهزة الحاسب الآلي	المباني	المجموع
دينار	دينار	دينار	دينار	دينار	دينار	دينار	دينار
الكلفة -							
الرصيد في بداية السنة	٢٤٠,١٢٥	١١٦,٣٣١	١١٦,٣٣٩	٤٨٩,٢٠١	٢٠٠,٣٦٦	٣,٠٠٣,٢١٢	٤,٢١٥,٥٧٤
إضافات	-	٧,٩٥٠	-	٤,٦٤٢	٢٤,٣٩٣	-	٣٦,٩٨٥
الرصيد في نهاية السنة	٢٤٠,١٢٥	١٢٤,٢٨١	١١٦,٣٣٩	٤٩٣,٨٤٣	٢٢٤,٧٥٩	٣,٠٠٣,٢١٢	٤,٢٥٢,٥٥٩
الاستهلاك المتراكم:							
الرصيد في بداية السنة	-	٨٢,٤١٤	١٠٢,٣٤٥	٤٠٠,٦٢٥	١٦٥,٧٠٤	٨٣٦,١٤٠	١,٥٨٧,٢٢٨
استهلاك السنة	-	٦,٧٩٦	١٢,١٨٦	١٤,١٥٠	١٨,١٥٤	٦٠,٠٦٤	١١١,٣٥٠
الرصيد في نهاية السنة	-	٨٩,٢١٠	١١٤,٥٣١	٤١٤,٧٧٥	١٨٣,٨٥٨	٨٩٦,٢٠٤	١,٦٩٨,٥٧٨
صافي القيمة الدفترية في نهاية السنة	٢٤٠,١٢٥	٣٥,٠٧١	٥١,٨٠٨	٧٩,٠٦٨	٤٠,٩٠١	٢,١٠٧,٠٠٨	٢,٥٥٣,٩٨١
٢٠٢٤	أراضي	آلات ومعدات	مركبات	أثاث ومفروشات	أجهزة الحاسب الآلي	المباني	المجموع
دينار	دينار	دينار	دينار	دينار	دينار	دينار	دينار
الكلفة -							
الرصيد في بداية السنة	٢٤٠,١٢٥	١٠٠,٧٥٢	٩٦,٣٣٩	٤٨٥,٧١٠	١٨١,٩٩٥	٣,٠٠٣,٢١٢	٤,١٠٨,١٣٣
إضافات	-	١٥,٥٧٩	٧٠,٠٠٠	٣,٤٩١	١٨,٣٧١	-	١٠٧,٤٤١
الرصيد في نهاية السنة	٢٤٠,١٢٥	١١٦,٣٣١	١٦٦,٣٣٩	٤٨٩,٢٠١	٢٠٠,٣٦٦	٣,٠٠٣,٢١٢	٤,٢١٥,٥٧٤
الاستهلاك المتراكم:							
الرصيد في بداية السنة	-	٧٤,٢٧٢	٩٠,١٥٩	٣٨٦,٤٨٤	١٤٨,٣٤٠	٧٧٦,٠٧٥	١,٤٧٥,٣٣٠
استهلاك السنة	-	٨,١٤٢	١٢,١٨٦	١٤,١٤١	١٧,٣٦٥	٦٠,٠٦٤	١١١,٨٩٨
الرصيد في نهاية السنة	-	٨٢,٤١٤	١٠٢,٣٤٥	٤٠٠,٦٢٥	١٦٥,٧٠٥	٨٣٦,١٣٩	١,٥٨٧,٢٢٨
صافي القيمة الدفترية في نهاية السنة	٢٤٠,١٢٥	٣٣,٩١٧	٦٣,٩٩٤	٨٨,٥٧٦	٣٤,٦٦١	٢,١٦٧,٠٧٣	٢,٦٢٨,٣٤٦

تتضمن الممتلكات والمعدات موجودات مستهلكة بالكامل بمبلغ ٦٣٦,٦٧٣ دينار كما في ٣١ كانون الأول ٢٠٢٥ (٣١ كانون الأول ٢٠٢٤: ٦٠٧,٧١٨ دينار).

١٣ موجودات غير ملموسة

٢٠٢٥ -		برامج وأنظمة الحاسب الآلي	المجموع
		دينار	دينار
الكلفة:			
الرصيد في بداية السنة		٦٠٦,٥٠٩	٦٠٦,٥٠٩
إضافات		١٠١,١٤٢	١٠١,١٤٢
الرصيد في نهاية السنة		٧٠٧,٦٥١	٧٠٧,٦٥١
الاطفاء المتراكم:			
الرصيد في بداية السنة		٥٥٠,٦١٧	٥٥٠,٦١٧
إطفاء السنة		٣٦,٩١٢	٣٦,٩١٢
الرصيد في نهاية السنة		٥٨٧,٥٢٩	٥٨٧,٥٢٩
صافي القيمة الدفترية في نهاية السنة		١٢٠,١٢٢	١٢٠,١٢٢
٢٠٢٤ -		برامج وأنظمة الحاسب الآلي	المجموع
		دينار	دينار
الكلفة:			
الرصيد في بداية السنة		٦٠٦,٥٠٩	٦٠٦,٥٠٩
الرصيد في نهاية السنة		٦٠٦,٥٠٩	٦٠٦,٥٠٩
الاطفاء المتراكم:			
الرصيد في بداية السنة		٤٨٦,٦١٣	٤٨٦,٦١٣
إطفاء السنة		٦٤,٠٠٤	٦٤,٠٠٤
الرصيد في نهاية السنة		٥٥٠,٦١٧	٥٥٠,٦١٧
صافي القيمة الدفترية في نهاية السنة		٥٥,٨٩٢	٥٥,٨٩٢

١٤ موجودات أخرى

٢٠٢٤	٢٠٢٥	
دينار	دينار	
٥٢٥,٥٣٩	٣٧٣,٩٣٨	إيرادات مستحقة غير مقبوضة
٣٥٠,٧٩٧	-	ذمم مدينة
٤٨,٢٦٢	٤٠,٤٩٧	مصاريف مدفوعة مقدماً
٢٦٤,٠١٦	٣٤٧,٧٧٢	امانات ضريبة دخل الفوائد الدائنة
٣٨,١٦٦	٦٢,٠٥٩	امانات ضريبة المساهمة الوطنية
١٣٥,٣٧٢	٩٤,٢٣٧	تأمينات مستردة
٩٦,٢١٨	١٤٥,٨٦١	دفعات على حساب برامج قيد التطوير
-	٢١,٨٢٤	أخرى
١,٤٥٨,٣٧٠	١,٠٨٦,١٨٨	

١٥ مطلوبات أخرى

٢٠٢٤	٢٠٢٥	
دينار	دينار	
٣٠٦,٤٦٤	٢٥٠,٢٢٤	ذمم دائنة
٥٨,٢٦١	-	امانات معيدي التأمين
١٦٢,٩٣٩	١٥٩,١٠٠	مصاريف مستحقة
١٥٨,٦٢٤	٢٠٩,٦٤٥	امانات ضريبة المبيعات
٢٣٥,٠٦٩	٢٣٤,٦٤٤	أمانات مساهمين
٤١٩,١٤٨	١٠٥,٤٢٧	أخرى
١,٣٤٠,٥٠٥	٩٥٩,٠٤٠	

١٦ رأس المال المصرح به والمدفوع

قررت الهيئة العامة باجتماعها غير العادي المنعقد بتاريخ ١٦ ايلول ٢٠٢٤ على زيادة رأس المال المصرح به والمدفوع من ٨,٠٠٠,٠٠٠ دينار موزعا على ٨,٠٠٠,٠٠٠ سهم بقيمة اسمية دينار للسهم الواحد ليصبح ٨,٧٢٠,٠٠٠ دينار من خلال توزيع أسهم مجانية (٧٢٠,٠٠٠ سهم) على مساهمي الشركة من رصيد الأرباح المدورة البالغ ١,٦٠٧,٢٨٠ دينار كما في ٣١ كانون الأول ٢٠٢٣ وقد استكملت الإجراءات القانونية خلال شهر تشرين الأول ٢٠٢٤.

قررت الهيئة العامة في اجتماعها غير العادي المنعقد بتاريخ ١ ايلول ٢٠٢٥ رفع رأس مال الشركة ليصبح ١٦,٠٠٠,٠٠٠ وذلك من خلال العرض العام الموجه لكافة مساهمي الشركة تماشيا مع متطلبات تعليمات الحد الأدنى لرأس مال شركات التأمين، وتم الاكتتاب بمبلغ ٧,٠٣٢,٧٥٣ دينار ليصبح رأس المال المدفوع ١٥,٧٥٢,٧٥٣ بقيمة اسمية دينار للسهم الواحد وبهذا يصبح عدد الأسهم غير المكتتب بها ٢٤٧,٢٤٧ سهما وقد استكملت الإجراءات القانونية خلال شهر كانون الأول ٢٠٢٥.

١٧ الاحتياطات القانونية

الاحتياطي الإجباري

تمثل المبالغ المتجمعة في هذا الحساب ما تم تحويله من صافي الأرباح السنوية قبل ضريبة الدخل بنسبة ١٠٪ خلال السنة والسنوات السابقة وفقا لقانون الشركات وبنسبة لا تزيد عن ٢٥٪ من رأس المال الشركة المصرح به والمدفوع وهو غير قابل للتوزيع على المساهمين

الاحتياطي الاختياري

تمثل المبالغ المتجمعة في هذا الحساب ما تم تحويله من الأرباح السنوية قبل الضرائب بنسبة لا تزيد عن ٢٠٪. يستخدم الاحتياطي الاختياري في الأغراض التي يقررها مجلس الادارة ويحق للهيئة العامة توزيعه بالكامل أو توزيع أي جزء منه كأرباح على المساهمين.

١٨ احتياطي القيمة العادلة

إن الحركة على احتياطي القيمة العادلة خلال السنة هي كما يلي:

٢٠٢٤	٢٠٢٥	
دينار	دينار	
(١٢٤,٦٩٣)	(١٣٢,٢٣٨)	الرصيد في بداية السنة
(٧,٥٤٥)	١٤٠,٨٧٣	التغير في القيمة العادلة للموجودات المالية من خلال الدخل الشامل الآخر
(١٣٢,٢٣٨)	٨,٦٣٥	الرصيد في نهاية السنة

١٩ أرباح مدورة (خسائر متراكمة)

إن الحركة على الأرباح المدورة السنة هي كما يلي:

٢٠٢٤	٢٠٢٥	
دينار	دينار	
١,٦٠٧,٢٨٠	(٢٧٩,٤٤٣)	رصيد بداية السنة
(١,١٦٦,٧٢٣)	١,٢٠٠,٣٢٨	ربح/ خسارة السنة
-	(١٤٤,٢٣٨)	المحول الى الاحتياطي الإجباري
(٧٢٠,٠٠٠)	-	زيادة رأس المال (إيضاح ١٦)
(٢٧٩,٤٤٣)	٧٧٦,٦٤٧	رصيد نهاية السنة

٢٠ إيرادات عقود التأمين

٢٠٢٥	المركبات	الحريق	هندسي	مسؤولية	بحري	طبي	تأمينات أخرى	حياة	المجموع
دينار	دينار	دينار	دينار	دينار	دينار	دينار	دينار	دينار	دينار
ايرادات عقود التأمين	٢٠,٤٣٦,٩٣٦	٣,٠١٤,٧٢٤	٦٣٢,٤٣٨	٥٦٢,٣٧٣	١,٣١٢,٦٣٤	٥,٤٨٩,٨٧٤	٣٣٦,٤٦٦	١,٤٨٧,٠٠٧	٣٣,٢٧٢,٤٥٢
رسوم إصدار عقود التأمين	١٨٤,٠٧٨	٨٦,٠٦٥	١٨,٨٦٦	٢٣,٧١٦	٤٥,٨٣٢	١٩٤,٢٤٢	٨,٥٠٣	١٤,٣١٢	٥٧٥,٦١٤
المجموع	٢٠,٦٢١,٠١٤	٣,١٠٠,٧٨٩	٦٥١,٣٠٤	٥٨٦,٠٨٩	١,٣٥٨,٤٦٦	٥,٦٨٤,١١٦	٣٤٤,٩٦٩	١,٥٠١,٣١٩	٣٣,٨٤٨,٠٦٦
٢٠٢٤	المركبات	الحريق	هندسي	مسؤولية	بحري	طبي	تأمينات أخرى	حياة	المجموع
دينار	دينار	دينار	دينار	دينار	دينار	دينار	دينار	دينار	دينار
ايرادات عقود التأمين	١٧,٢٢٢,٨٠١	٢,٨٤١,٧٠٣	٥١٢,٧٠٣	٣٨٩,٢٧٠	١,٢٤٧,٥١٠	٥,٦٥٧,٧٥٩	٢٩٥,٢١٨	١,٢٠٦,٣٦٩	٢٩,٣٧٣,٣٣٣
رسوم إصدار عقود التأمين	١٥٢,٢٣٦	٨٤,٨٨١	١٥,٥٠٢	١٩,٠٤٦	٤٤,٦٤٩	١٧٠,٣٥٣	٧,٥٥٥	١١,٩٤٢	٥٠٦,١٦٤
المجموع	١٧,٣٧٥,٠٣٧	٢,٩٢٦,٥٨٤	٥٢٨,٢٠٥	٤٠٨,٣١٦	١,٢٩٢,١٥٩	٥,٨٢٨,١١٢	٣٠٢,٧٧٣	١,٢١٨,٣١١	٢٩,٨٧٩,٤٩٧

٢١ مصروفات عقود التأمين

٢٠٢٥	المركبات	الحريق	هندسي	مسؤولية	بحري	طبي	تأمينات أخرى	حياة	المجموع
دينار	دينار	دينار	دينار	دينار	دينار	دينار	دينار	دينار	دينار
مطالبات التأمين المتكبدة	١٥,٣٢٠,٣٦٥	٧٤,١٣٤	(٢٦,٩٦٤)	٢٦,٣٠٤	٢٣٥,٣٣٧	٣,٨٢٧,٠٧٨	١٩٦,٧٨١	٥٧٨,٠١٥	٢٠,٢٣١,٠٥٠
إطفاء تكاليف الاستحواذ	١,١٢٥,١١٧	٣٢٦,١٣١	٦١,١٠٣	٢٧,٤٤٩	١٤٣,٢٢٠	١٩٣,٣٣٢	١٨,٧٢٦	٦٦١,٥٤٩	٢,٥٥٦,٦٢٧
مصاريف إدارية وعمومية (إيضاح ٢٨)	٢,٢٠١,٨٢٦	٣٥٧,٤٠٥	٧٦,٣٤١	٦١,٢٦٩	٢٢٠,٣٩٧	٩٥٧,٣١١	٥٤,٦٠٣	٤٦,٣٠٣	٣,٩٧٥,٤٥٥
التغير في الالتزامات مقابل المطالبات المتكبدة	٤٤٨,٦٩٤	(٤٧,٩٧٥)	٧٤,١٦٩	(٢,٠٨١)	(٥٢,٦٣٧)	٣٢٥,٨٧٠	(٩٥,٤٢٥)	٩٧,٤٣٣	٧٤٨,٠٤٨
تعديلات المخاطر - غير المالية	٥٥,١٣٦	(١٣,٨٩٢)	٦,١٢١	(٧٩٧)	(٩,٠٤١)	(٥,٢٦٨)	(٣٣,٤٩٦)	٥,٢١٧	٣,٩٨٠
خسارة العقود المثقلة بالاعباء	(١,٠٢٥,٥٨٢)	-	-	-	-	(٥٦,٢٦٦)	(١٠٦,٢٩٤)	٧,٦٩٤	(١,١٨٠,٤٤٨)
المجموع	١٨,١٢٥,٥٥٦	٦٩٥,٨٠٣	١٩٠,٧٧٠	١١٢,١٤٤	٥٣٧,٢٧٦	٥,٢٤٢,٠٥٧	٣٤,٨٩٥	١,٣٩٦,٢١١	٢٦,٣٣٤,٧١٢
٢٠٢٤	المركبات	الحريق	هندسي	مسؤولية	بحري	طبي	تأمينات أخرى	حياة	المجموع
دينار	دينار	دينار	دينار	دينار	دينار	دينار	دينار	دينار	دينار
مطالبات التأمين المتكبدة	١٤,٢٤٩,٧١٠	٤٧٩,٥٩٣	٣٢,٦٧١	١٤,٠٤٩	٤٧٢,٥٦٣	٤,٤٣٢,٥٦٦	١٥٢,٤٥٣	(٥٢٩,٦٤٤)	١٩,٣٠٣,٩٦١
إطفاء تكاليف الاستحواذ	٩٣٨,٥٧١	٢٢٠,٤٧٢	٣١,٢٧٠	٢٠,٢٩٦	١٢٢,٨٥٨	١٩٢,٨٦١	١٨,١٨٢	٤٦٥,٧٦٥	٢,٠١٠,٢٧٥
مصاريف إدارية وعمومية (إيضاح ٢٨)	١,٩٥٢,١٤٢	٣٠١,٧٩٦	٥٢,٨١٦	٣٦,٤١٦	٢٣٥,٥٧٤	٨٩٥,٨٩١	٥٠,٦٣٧	١٣٣,٥١٨	٣,٦٥٨,٧٩٠
التغير في الالتزامات مقابل المطالبات المتكبدة	١,٦٠٥,٢٣٥	(١٤,٧٤٥)	(٩,٩٩٩)	(٤,٢٤٥)	١٥٨,٢٩٦	١٧٦,٦٦٦	٥٠,٥٥٤	٩١,٤٥٧	٢,٠٥٣,٢١٩
تعديلات المخاطر - غير المالية	(٢٣,٣١٤)	(١٢,٧٤٣)	(٢,١٦٨)	(١,٢٠٧)	١٥,٢٠٥	١٢,١٥٣	١٤,٤٥٩	٤,٠٩٩	٦,٤٨٤
خسارة العقود المثقلة بالاعباء	٥٨٣,٠٣٦	-	-	-	-	٥٦,٢٦٦	٩٤,٢٧٧	(٣٢١,٤٠٤)	٤١٢,١٧٥
المجموع	١٩,٣٠٥,٣٨٠	٩٧٤,٣٧٣	١٠٤,٥٩٠	٦٥,٣٠٩	١,٠٠٤,٤٩٦	٥,٧٦٦,٤٠٣	٣٨٠,٥٦٢	(١٥٦,٢٠٩)	٢٧,٤٤٤,٩٠٤

٢٢ إيرادات عقود إعادة التأمين

٢٠٢٥-	المركبات	الحريق	هندسي	مسؤولية	بحري	طبي	تأمينات أخرى	حياة	المجموع
	دينار	دينار	دينار	دينار	دينار	دينار	دينار	دينار	دينار
المطالبات المتكبدة المتوقعة	(٥٤,٨٦٣)	(٧٨,٦٣٢)	٦,٤٦٢	-	(١٧٠,٣٩٨)	(٢,٢٨٧,٠٨٨)	(٨٥,٦٦٠)	(٢٥٣,٨٣٧)	(٢,٩٢٤,٠١٦)
المصروفات المتكبدة المتوقعة	(٢١٥,٢٦٨)	٤١,٣٦٣	(٧٠,٦١٣)	-	٥٢,٥٩٦	(٣٩٩,٤٢٩)	١٥٨,٩١٤	(٨٦,٧٤٥)	(٥١٩,١٨٢)
التغير في مكون الخسارة - الفترة الحالية	-	-	-	٣٥٧	-	١١٠,٣١٩	٩٥,٩١٧	-	٢٠٦,٥٩٣
التغير في مكون الخسارة - الفترة السابقة	-	-	-	-	-	(٥٨,٤٨٠)	(٨٢,٤٢١)	-	(١٤٠,٩٠١)
التغير في تعديلات المخاطر - غير المالية	٤,١٥١	١١,٨٥٥	(٥,٨٦٨)	-	٨,٣١٠	(١٥,٩٨٩)	١٩,٩٩١	(٤,٧٣٧)	١٧,٧١٣
ايرادات أخرى	-	(٨٧,٩٤٣)	(٢٧,١٢٤)	٣١٠	(٦٢,٤١٤)	-	(٤,٥٥٠)	-	(١٨١,٧٢١)
المجموع	(٢٦٥,٩٨٠)	(١١٣,٣٥٧)	(٩٧,١٤٣)	٦٦٧	(١٧١,٩٠٦)	(٢,٦٥٠,١٦٧)	١٠٢,١٩١	(٣٤٥,٣١٩)	(٣,٥٤١,٥١٤)

٢٠٢٤-	المركبات	الحريق	هندسي	مسؤولية	بحري	طبي	تأمينات أخرى	حياة	المجموع
	دينار	دينار	دينار	دينار	دينار	دينار	دينار	دينار	دينار
المطالبات المتكبدة المتوقعة	(٤٩,٦٨٦)	(٤٥٧,١٢٥)	(٣١,٧٧١)	-	(٤١٨,١٩٦)	(٢,٣٢١,٣٤٤)	(٨٣,٧٦٩)	٧٢٠,٩٧٣	(٢,٦٤٠,٩١٨)
المصروفات المتكبدة المتوقعة	(٢١,٤٩٥)	٤٧,٦٩٧	١٠,٤٩٩	(٦,٠٣٧)	(١٣٨,٧٧٨)	(٤٢,٢٨٥)	(٢٠,٦٤١)	(٧١,٩٧٧)	(٢٤٣,٠١٧)
التغير في مكون الخسارة - الفترة الحالية	-	-	-	-	-	(٥٦,٢٦٦)	(٢,٥٣٢)	-	(٥٨,٧٩٨)
التغير في مكون الخسارة - الفترة السابقة	-	-	-	-	-	-	(٣٩,٩٤٥)	-	(٣٩,٩٤٥)
التغير في تعديلات المخاطر - غير المالية	١١,٣٢٥	١٥,٢٠٨	٢,١٢٩	(٤٤٧)	(١٣,٥٩٠)	(١,٢٢٩)	٤,٢٦٥	(٣,٥٣٨)	١٤,١٢٣
ايرادات أخرى	-	(٢٢٩,٩٠٣)	(٢٨,٥٤٠)	(٦)	(٦٩,٩٧٣)	-	(١٩,٣٥٠)	-	(٣٤٧,٧٧٢)
المجموع	(٥٩,٨٥٦)	(٦٢٤,١٢٣)	(٤٧,٦٨٣)	(٦,٤٩٠)	(٦٤٠,٥٣٧)	(٢,٤٢١,١٢٤)	(١٦١,٩٧٢)	٦٤٥,٤٥٨	(٣,٣١٦,٣٢٧)

٢٣ مصروفات عقود إعادة التأمين

٢٠٢٥-	المركبات	الحريق	هندسي	مسؤولية	بحري	طبي	تأمينات أخرى	حياة	المجموع
	دينار	دينار	دينار	دينار	دينار	دينار	دينار	دينار	دينار
مصروفات عقود اعادة اتامين	٢,١٧١,٦٣٤	٢,٨٠٣,٦٣٦	٥٩١,٢١٥	٤٠٠,٧٦٥	١,٠٨١,٣٠٧	٢,٩٣٩,٨٠٠	٢٣٩,٠٥٨	٢٥٨,٨٣٨	١٠,٤٨٦,٢٥٣
اطفاء عمولات اعادة التأمين	(٥,٨٢٢)	(٥٩٢,٨٤٦)	(٩٤,٥٣٠)	(٢٠,٢٣٩)	(٣١١,٨٦٧)	(٧٠٧)	(٤٩,٠٥٤)	-	(١,٠٧٥,٠٦٥)
مجموع ايرادات عقود التامين	٢,١٦٥,٨١٢	٢,٢١٠,٧٩٠	٤٩٦,٦٨٥	٣٨٠,٥٢٦	٧٦٩,٤٤٠	٢,٩٣٩,٠٩٣	١٩٠,٠٠٤	٢٥٨,٨٣٨	٩,٤١١,١٨٨
٢٠٢٤-	المركبات	الحريق	هندسي	مسؤولية	بحري	طبي	تأمينات أخرى	حياة	المجموع
	دينار	دينار	دينار	دينار	دينار	دينار	دينار	دينار	دينار
مصروفات عقود اعادة اتامين	١,٦٧٠,٤٨١	٢,٧٣٤,٢٨٣	٤٨٧,٣٢٨	٢١٤,٤٢١	١,٠٣٩,٢٢٤	٢,٣٥٠,٦٥٤	١٩٥,٧٢٧	٢٤١,١٦٧	٨,٩٣٣,٢٨٥
اطفاء عمولات اعادة التأمين	(٢,٦١٣)	(٥٤٣,٥٩٤)	(٨٧,١٩١)	(٢٧,٩٣١)	(٣٣٤,٦٦٤)	(٢,٢٨١)	(٤٤,٠٧٩)	-	(١,٠٤٢,٣٥٣)
مجموع ايرادات عقود التامين	١,٦٦٧,٨٦٨	٢,١٩٠,٦٨٩	٤٠٠,١٣٧	١٨٦,٤٩٠	٧٠٤,٥٦٠	٢,٣٤٨,٣٧٣	١٥١,٦٤٨	٢٤١,١٦٧	٧,٨٩٠,٩٣٢

٢٤ مصاريف التمويل – عقود التأمين

٢٠٢٤	٢٠٢٥	
دينار	دينار	
(١١٨,٥٠٣)	(١,٣٥٧,٨٦٩)	مصاريف التمويل – عقود التأمين، بالصافي
(١١٨,٥٠٣)	(١,٣٥٧,٨٦٩)	

قامت الشركة باستخدام معدلات خصم تتراوح بين ٥,٨٠٪ و ٦,٩٨٪ كما في ٣١ كانون الأول ٢٠٢٥ (٣١ كانون الأول ٢٠٢٤: ٥,٢٠٪ و ٦,٥٥٪).

٢٥ إيرادات التمويل – عقود إعادة التأمين

٢٠٢٤	٢٠٢٥	
دينار	دينار	
٨,١٤٠	٥٥,٩٥٥	إيرادات التمويل – عقود إعادة التأمين
٨,١٤٠	٥٥,٩٥٥	

قامت الشركة باستخدام معدلات خصم تتراوح بين ٥,٨٠٪ و ٦,٩٨٪ كما في ٣١ كانون الأول ٢٠٢٥ (٣١ كانون الأول ٢٠٢٤: ٥,٢٠٪ و ٦,٥٥٪).

٢٦ فوائد دائنة

٢٠٢٤	٢٠٢٥	
دينار	دينار	
١,١٣٣,٦٠٦	١,١٣٠,٩٦٦	فوائد بنكية على الودائع لدى البنوك
١٧٤,٧٠٨	٢٣٩,٧١٤	فوائد موجودات مالية بالكلفة المطفأة
١,٣٠٨,٣١٤	١,٣٧٠,٦٨٠	

٢٧ صافي أرباح الموجودات المالية والاستثمار

٢٠٢٤	٢٠٢٥	
دينار	دينار	
(١٧,٩٣١)	٦٩,٧٥٢	(خسائر) أرباح تقييم موجودات مالية بالقيمة العادلة من خلال قائمة الدخل
١٩,٢٧٣	٢٣,٣٩٢	عوائد التوزيعات (موجودات مالية بالقيمة العادلة من خلال قائمة الدخل الشامل الآخر)
٦٦,٤٤٩	٣٣٢,٣١٣	عوائد التوزيعات النقدية (موجودات مالية بالقيمة العادلة من خلال قائمة الدخل)
٦٧,٧٩١	٤٢٥,٤٥٧	

٢٨ مصاريف إدارية وعمومية

٢٠٢٤	٢٠٢٥	
دينار	دينار	
١,٤٤٤,٢٢٩	١,٤٣٤,١٨٦	رواتب ومكافآت
٣٦٨,٩٦٣	٣٣٣,٢٤٠	اتعاب ادارة تأمين- مدنيت وغلوب مد
٦٨,١٩٢	٩٦,٣٩٣	مزايا ومكافآت مجلس الادارة
٢٠٣,٤٠٢	٢٢٩,٠٠٢	أتعاب مهنية وتدقيق
٢٣١,٠٥٥	٢١٤,٢٩٤	رسوم حكومية ورسوم أخرى
-	٢٠٠,٠٠٠	مخصص خسائر ائتمانية متوقعة (إيضاح ١٠)
١٥٧,٧١٦	١٩٥,٨٧٤	حصة الشركة من الضمان الاجتماعي
٢١١,٤٢٣	١٨٣,٧٨٤	اتسهلاكت واطافعات (إيضاح ٨,١٢,١٣)
١٥٧,٦٠٤	١٧١,٧٧٣	اتعاب وكيل اصدار
١٢٢,٠١٢	١٢٩,٤٥٢	رسوم هيئة التأمين
١٠٦,٠٧٥	١٢٤,٩٤٣	مصاريف طبية
١١٠,٤٩٦	١١٨,٩٢٧	مصاريف امن وحماية
١٢٧,٧٥٨	١١٧,٨١٦	صندوق تعويض المتضررين من حوادث المركبات
٦١,٤٧٧	٩٥,٨٣٧	كمبيوتر
٦٤,٢٨٢	٦٦,٢٤٦	تسعير الكتروني قطع غيار
٥١,٠٥٦	٥٧,٢٨٨	قرطاسية ومطبوعات
٦٣,١٩٦	٥٥,٨٦٨	مصاريف وأتعاب محاماة
٤٤,٩٢٠	٤٩,٧٦٧	فوائد الاحتفاظ الاجباري
٤٢,١٣١	٤٨,٤٩٧	مياه وكهرباء وتدفئة
٢٥,٣٨٥	٤٠,١٤٧	دعاية وإعلان
٣٨,٠٨٦	٣٩,٦١١	مصاريف نظافة وصيانة
٢٧,٤٧٦	٣٥,٧٥١	ضيافة
١٦,٤٩٢	٣٠,٥٠٠	ايجارات
٢١,١٩٨	٢٢,٣٧٠	بريد واتصالات وطوابع
٣٦,٢٢٤	١٩,٨٥٢	سفر وتنقلات
١٢,٦٥٨	١٥,٩٠٩	رسوم بنكية
٤,٩٩٦	١٢,٨١٩	تدريب وتطوير موظفين
٤٠,٩٣٦	٨,٩٣٧	مشاركة ارباح عقود
٥,٥٩٠	٤,١٦٨	تكاليف تمويل عقود اليجار (إيضاح ٨)
٦,٥٢٧	٣,٥٨٢	رسوم منصة حكيم
١,١٦٥	٨٨٠	اشتراكات عطاءات
٦,٧٨٧	٥٠٠	تبرعات
٤,٤٣٧	-	مخصص تعويض نهاية الخدمة
١٢٥,٦١٩	١٥٥,٢٥٣	مصاريف أخرى خاصة بالاكتتاب
٧٣,٨٤٩	٨٢,٧٢١	مصاريف أخرى
٤,٠٨٣,٤١٢	٤,٣٩٦,١٨٧	المجموع
٣,٦٥٨,٧٩٠	٣,٩٧٥,٤٥٥	المصاريف الإدارية والعمومية الموزعة على مصروفات عقود التأمين (إيضاح ٢١)
٤٢٤,٦٢٢	٤٢٠,٧٣٢	المصاريف الإدارية والعمومية غير الموزعة على مصروفات عقود التأمين

٢٩ مصاريف أخرى

٢٠٢٤	٢٠٢٥	
دينار	دينار	
٤٤,١٩٢	٤٦,٥٤٨	مكافآت أعضاء مجلس الإدارة
٢٤,٠٠٠	٢٢,٣٤٣	تنقلات ومكافآت أعضاء مجلس الإدارة
١١,٩٣٣	٨,٩٣٧	مصاريف أخرى
-	٢١٠,٠٠٠	مصرف مكافآت موظفين
٨٠,١٢٥	٢٨٧,٨٢٨	

٣٠ حصة السهم الأساسية والمخفضة من ربح (خسارة) السنة

يتم احتساب الربح للسهم الواحد بقسمة الربح للسنة على المعدل المرجح لعدد الأسهم خلال السنة وبيانه كما يلي:

٢٠٢٤	٢٠٢٥	
دينار	دينار	
(١,٣٧٢,١١٨)	١,٤٤٢,٣٨٣	ربح / خسارة السنة (دينار)
٨,٧٢٠,٠٠٠	٩,٢٧٨,٠٥٦	المتوسط المرجح لعدد الاسهم (سهم)
فلس/ دينار	فلس/ دينار	
(٠/١٥٧)	٠/١٥٥	حصة السهم الاساسية والمخفضة من ربح (خسارة) السنة

٣١ النقد وما في حكمه

ان النقد وما في حكمه كما في ٣١ كانون الأول ٢٠٢٥ و ٢٠٢٤ والظاهر في قائمة التدفقات النقدية يمثل النقد في الصندوق والارصدة لدى البنوك والودائع لدى البنوك التي تستحق خلال ثلاثة أشهر مطروحا منها الودائع المحظور التصرف بها.

٢٠٢٤	٢٠٢٥	
دينار	دينار	
١,٣٤٦,٧٦٣	١,٣٢١,٦٤٥	نقد في الصندوق وأرصدة لدى البنوك
١٨,١٥٤,٣٢٥	٢٤,٢٠٠,٤٣٠	يضاف: ودائع لدى البنوك (إيضاح ٣)
١٥,٤٩٥,٧٩٤	١٣,٤٩٧,٧٩٤	ينزل: ودائع لدى البنوك تستحق خلال الفترة أكثر من ثلاثة أشهر (إيضاح ٣)
٤,٠٠٥,٢٩٤	١٢,٠٢٤,٢٨١	صافي النقد وما في حكمه في نهاية السنة

٣٢ الأرصدة والمعاملات مع جهات ذات علاقة

قامت الشركة بالدخول في مُعاملات مع كبار المساهمين وأعضاء مجلس الإدارة والإدارة العليا ضمن النشاطات التجارية الإعتيادية للشركة، إنَّ جميع ذمم التأمين الممنوحة للجهات ذات العلاقة تُعتبر عاملة ولم يُؤخذ لها أي مُخصصات، يتم اعتماد سياسة الاسعار والشروط المتعلقة بهذه المعاملات من قبل ادارة الشركة.

فيما يلي ملخص المعاملات والأرصدة مع الجهات ذات العلاقة:

المجموع		الجهة ذات العلاقة	
٢٠٢٤	٢٠٢٥	أعضاء مجلس الادارة والمساهمين	شركات شقيقة
دينار	دينار	دينار	دينار

بنود داخل قائمة المركز المالي:

٧١٥,٥٠٨	٦٤٢,٨٠٩	٧,٣٤٣	٦٣٥,٤٦٦	موجودات عقود تأمين
٣٢٣,٨١٦	٢٩٠,٤٥٧	٢٥٦,٣٢١	٣٤,١٣٦	مطلوبات عقود تأمين

المجموع		الجهة ذات العلاقة	
٢٠٢٤	٢٠٢٥	أعضاء مجلس الادارة والمساهمين	شركات شقيقة
دينار	دينار	دينار	دينار

عناصر قائمة الدخل:

١,٠٩٧,٩٣٤	١,٠٥٦,٠٧٨	٢٥,٢٠٤	١,٠٣٠,٨٧٤	إيرادات عقود تأمين
١٦٩,٤٣٨	١٠٨,٤٢٠	٤٧٩	١٠٧,٩٤١	مصروفات عقود تأمين

فيما يلي ملخص لمنافع (رواتب ومكافآت ومنافع اخرى) الادارة التنفيذية العليا للشركة:

٢٠٢٤	٢٠٢٥		
دينار	دينار		
٧٧٥,٢٩٥	٩٠٩,٠٨٤	رواتب ومكافآت ومنافع أخرى	
٦٨,١٩٢	٦٨,٨٩١	مكافآت وتنقلات أعضاء مجلس الإدارة (إيضاح ٢٩)	

٣٣ القيمة العادلة للموجودات والمطلوبات المالية التي لا تظهر بالقيمة العادلة بالقوائم المالية

لا يوجد فروقات جوهرية بين القيمة الدفترية والقيمة العادلة للموجودات والمطلوبات المالية كما في نهاية العام ٢٠٢٥ و ٢٠٢٤.

٣٤ إدارة المخاطر

أولاً: الإفصاحات الوصفية:

إن إدارة المخاطر هي عملية قياس وتقييم للمخاطر وتطوير الإستراتيجيات لإدارتها، حيث تتضمن هذه الإستراتيجيات نقل المخاطر إلى جهة أخرى وتجنبها وتقليل أثارها السلبية على الشركة بالإضافة الى قبول بعض أو كل تبعاتها. إن إدارة المخاطر تنقسم الى أربعة اقسام:

أولاً: المخاطر المادية ومن الأمثلة على هذا النوع من المخاطر (الكوارث الطبيعية والحرائق، الحوادث وغيرها من المخاطر الخارجية التي ليس لها علاقة بأعمال الشركة).

ثانياً: المخاطر القانونية وهي المخاطر الناتجة عن الدعاوى القضائية أو أي مخاطر ناتجة عن القوانين والتشريعات الصادرة عن دائرة الرقابة على أعمال التأمين / البنك المركزي وعدم الالتزام بها.

ثالثاً: المخاطر الناتجة عن أسباب مالية ومن الأمثلة عليها (أسعار الفائدة، مخاطر الائتمان، مخاطر أسعار العملات الأجنبية ومخاطر السوق).

رابعاً: المخاطر غير الملموسة والتي يصعب التعرف عليها ومثال على ذلك مخاطر المعرفة لدى الموظفين والتي تحدث عند تطبيق معرفة ناقصة. وكذلك مخاطر العلاقات وتحدث عند وجود تعاون غير فعال مع العملاء. هذه المخاطر جميعها تقلل بشكل مباشر إنتاجية الموظف في المعرفة وتقلل فعالية الإنفاق والربح والخدمة والنوعية والسمعة ونوعية المكاسب.

خامساً: المخاطر التشغيلية هي المخاطر الناجمة عن تعطل الانظمة أو يمكن ان تنتج عن أي خطأ بشري مقصود أو غير مقصود حيث يمكن ان تؤثر هذه الأخطاء على سمعة الشركة حيث يمكن ان تؤدي الى خسائر مالية، ويمكن تفادي مثل هذه الأخطار بفصل الواجبات ووضع الاجراءات اللازمة للحصول على اي معلومات من الانظمة المستخدمة في الشركة ومن خلال توعية وتدريب كوادر الشركة.

ان إدارة المخاطر المتبعة لدى الشركة تعتمد على إعطاء الأولويات، بحيث أن المخاطر ذات الخسائر الكبيرة واحتمالية حدوثها عالية تعالج أولاً بينما المخاطر ذات الخسائر الأقل واحتمالية حدوث أقل تعالج فيما بعد.

سياسة إدارة المخاطر

أولاً: التخطيط والتحضير

لقد تم وضع خطة نطاق العمل واسس اعتماد وتقييم المخاطر في الشركة من خلال استحداث دائرة الجودة والتطوير المؤسسي التي تراقب هذا الأداء.

ثانياً: تحديد المخاطر

تتمثل مخاطر أي عقد تأمين في امكانية وقوع الحدث المؤمن عليه. لذلك يجب التعرف على هذه الحوادث من مصدرها فعندما يتم التعرف على الحدث أو مصدرها فإن الحوادث التي تنتج عن هذا المصدر قد تقود إلى مخاطر جديدة يمكن معالجتها قبل حدوثها. هنالك طرق عديدة لتحديد المخاطر ومنها التحديد بناءً على الاهداف حيث أن كل قسم من اقسام الشركة لديه اهداف معينة يسعى الى الوصول اليها ففي حالة وجود أي حدث يحد من الوصول الى هذه الاهداف يعتبر خطراً. على هذا الاساس يتم دراسة هذا الخطر ومتابعته. كما ان هنالك نوع لتحديد الخطر يتم فيه التحديد بناءً على التصنيف وما هو إلا عبارة عن تصنيف شامل لجميع المصادر المحتملة للمخاطر. وهنالك نوع آخر لتحديد المخاطر وهو النظر الى المخاطر الشائعة وخصوصاً للشركات المشابهة.

ثالثاً: كيفية التعامل مع المخاطر

تقوم الشركة بالتعامل مع المخاطر المحتملة بالطرق التالية:

- النقل: وهو عملية تحميل جهة اخرى للخطر وذلك عن طريق العقود أو الوقاية المالية.
- التجنب: وهو عملية فعالة لتفادي الخطر وذلك بتجنب الأعمال التي قد تؤدي الى حدوث الخطر. عملية التجنب هي خير وقاية من الخطر ولكن هذه العملية قد تؤدي الى حرمان الشركة من ممارسة بعض الأعمال التي قد تكون مربحة للشركة.
- التقليل: هي عملية لتقليل الخسارة الناتجة عن حدوث الخطر.
- القبول: يجب ان يكون هنالك سياسة لقبول المخاطر التي لا يمكن تفاديها. حيث ان اساس القبول للمخاطر الصغيرة يعتبر إستراتيجية فعالة.

رابعاً: الخطة

كما تم وضع خطة للتعامل مع المخاطر واضحة وسهلة التطبيق، من خلال سياسة التسعير التي تعتمد على الاحصائيات التاريخية لتفادي حصول خسائر في أي فرع من فروع التأمين بحيث يفي القسط بتغطية المخاطر التراكمية المحتملة.

خامساً: التنفيذ

تقوم الدوائر الفنية بالشركة بتنفيذ الخطة، بحيث يتم التخفيف من آثار المخاطر، كما يتم تجنب كافة المخاطر التي يمكن تجنبها.

سادساً: مراجعة الخطة وتقييمها

تقوم دائرة المخاطر بمواكبة التطور الحاصل في الشركة، بحيث تعمل على تطوير وتحديث الخطة المعمول بها بشكل دائم ومستمر.

الترتيبات المتبعة لإدارة المخاطر

المحددات

يتم إعطاء أولوية قصوى لدائرة المخاطر مما يؤثر على إنتاجية الشركة ومدى ربحيتها. لذا تكون مهمة دائرة المخاطر التمييز بين الخطر الفعلي والشك، وتعطي الأولويات للمخاطر ذات الخسائر الكبيرة وإحتمالية حدوثها كبيرة ليتسنى تفاديها.

مسؤوليات إدارة المخاطر

- تحديث قاعدة بيانات المخاطرة بشكل دائم ومستمر.
- التنبؤ بأي خطر محتمل.
- التعاون مع الإدارة التنفيذية لمعالجة المخاطر والتقليل من الخطورة.
- إعداد الخطط والتقارير عن المخاطر بشكل مستمر، وذلك بهدف تفادي الخطر المحتمل أو التقليل من إمكانية حدوثه.

إستراتيجية التعامل مع المخاطر

- تحديد أهداف الشركة.
- توضيح الإستراتيجيات لأهداف الشركة.
- تمييز الخطر.
- تقدير الخطر.
- إيجاد الطرق لمعالجة الخطر وتفاديه.

ثانياً: الإفصاحات الكمية :

أ- مخاطر التأمين

١ - مخاطر التأمين

تتمثل مخاطر أي عقد تأمين في إمكانية وقوع الحدث المؤمن عليه وعدم التأكد من مبلغ الإمداء المتعلق بذلك الحدث وذلك نظراً لطبيعة عقد التأمين حيث المخاطر متقلبة وغير متوقعة بالنسبة لعقود التأمين المتعلقة بفئة تأمينية، حيث يمكن تطبيق نظرية الاحتمالات للتسعير والإحتياطي، فإن المخاطر الأساسية التي تواجه المجموعة هي إن الإمداءات المتكبدة والدفعات المتعلقة بها قد تزيد عن القيمة الدفترية للإلتزامات التأمين. هذا قد يحدث إذا كانت إمكانية وخطورة الإمداءات أكبر من المتوقع، لأن أحداث التأمين غير ثابتة وتختلف من سنة لأخرى فإن التقديرات قد تختلف عن الإحصائيات المتعلقة بها.

أظهرت الدراسات أنه كلما كانت عقود التأمين متشابهة كلما قاربت التوقعات معدل الخسارة الفعلية. كما إن وجود تنوع في مخاطر التأمين التي يتم تغطيتها يؤدي إلى إنخفاض احتمالات الخسارة الكلية للتأمين.

تقوم الشركة بمزاولة اعمال التأمين ضد الحريق، الحوادث، التأمين البحري والنقل، اعمال التأمين على المركبات، المسؤولية، الطيران والطبي وأعمال التأمين على الحياة من خلال فرعها الرئيسي الواقع في منطقة جبل عمان - الدوار الثالث في مدينة عمان وفروعها في المملكة الأردنية الهاشمية.

تقوم الشركة من خلال كادرها من موظفين مهنيين واداريين بالعمل على تقديم افضل خدمة لعملائها ، حيث تم وضع خطة لحمايتها من المخاطر المحتملة سواء كانت طبيعية أو غير طبيعية، وهذا يستلزم توفير المخصصات اللازمة وكذلك توفير الأجهزة الفنية اللازمة المتمكنة من الحفاظ على استمرارية الشركة وديمومتها، ومن هنا جاءت الحاجة الماسة لوضع الإستراتيجية لإدارة المخاطر.

الخطوات المتبعة في تحديد الافتراضات

تعتمد هذه الخطوات على البيانات الداخلية المستمدة من تقارير المطالبات ربع السنوية وكذلك فرز عقود التأمين المنفذة كما في تاريخ قائمة المركز المالي وذلك بهدف إستخلاص عقود التأمين القائمة. يتم الإعتماد في إختيار النتائج المعمول بها لحوادث السنة لكل نوع من أنواع التأمين على تقييم الآلية التي تعتبر الانسب لملاحظة التطور التاريخي.

٢ - تطور الإمداءات

تظهر الجداول أدناه الإمداءات الفعلية (بناءً على تقديرات الإدارة في نهاية السنة) مقارنة بالتوقعات للسنوات الأربع الماضية على أساس السنة التي تم الإبلاغ بها عن المطالبة لتأمينات السيارات وعلى أساس السنة التي تم بها إكتتاب التأمين للتأمينات العامة الأخرى، كما يلي:

تأمين المركبات: الإجمالي:

السنة التي وقع بها الحادث	٢٠٢١ وما قبلها	٢٠٢٢	٢٠٢٣	٢٠٢٤	٢٠٢٥	المجموع
دينار	دينار	دينار	دينار	دينار	دينار	دينار
كما في نهاية السنة	٥,٩٢٨,٦٤٧	٦,٠٤٩,١١٨	٦,١٤٧,٦١١	٧,٤٨٢,٣٦٢	٦,٩٧٣,٢١٠	٣٢,٥٨٠,٩٤٨
بعد سنة	١٠,٤٢٨,٦٤٧	١٣,٥٣١,١٨١	١٥,٩٨٢,٣٦٢	١٨,٤٨٢,٣٦٢	-	٥٨,٤٢٤,٥٥٢
بعد سنتين	١٣,٤٢٨,٦٤٧	١٤,١٤٧,٦١١	١٦,٦٤٧,٦١١	-	-	٤٤,٢٢٣,٨٦٩
بعد ثلاث سنوات	١٤,٠٤٩,١١٨	١٦,٥٤٩,١١٨	-	-	-	٣٠,٥٩٨,٢٣٦
بعد أربع سنوات	١٦,٢١٠,٢٥٤	-	-	-	-	١٦,٢١٠,٢٥٤
اجمالي المطالبات التراكمية المدفوعة	٩,٦٥٣,٢٩١	١٠,٨٢٤,٧٢٣	١٣,٧٥٠,٧٥٦	١٥,٩١٩,٧٠٥	١٧,٧٤٠,٨٧٠	٦٧,٨٨٩,٣٤٥
اجمالي المطلوبات	١٦,٢١٠,٢٥٤	١٦,٥٤٩,١١٨	١٦,٦٤٧,٦١١	١٨,٤٨٢,٣٦٢	٦,٩٧٣,٢١١	٧٤,٨٦٢,٥٥٦
اجمالي الالتزام عن التعويضات المتكبدة	٦,٥٥٦,٩٦٣	٥,٧٢٤,٣٩٥	٢,٨٩٦,٨٥٥	٢,٥٦٢,٦٥٧	(١٠,٧١٧,٦٦٠)	٦,٩٧٣,٢١٠
تأثير الخصم	-	-	-	-	-	(٤٥٥,٧٠٦)
اجمالي المطلوبات مقابل المطالبات المتكبدة	٦,٥٥٦,٩٦٣	٥,٧٢٤,٣٩٥	٢,٨٩٦,٨٥٥	٢,٥٦٢,٦٥٧	(١٠,٧١٧,٦٦٠)	٧,٤٢٨,٩١٦

الصافي:

السنة التي وقع بها الحادث	٢٠٢١ وما قبلها	٢٠٢٢	٢٠٢٣	٢٠٢٤	٢٠٢٥	المجموع
دينار	دينار	دينار	دينار	دينار	دينار	دينار
كما في نهاية السنة	٥,٤٦٥,٧٩٥	٥,٥٥٤,٤٠٦	٥,٨٢٢,١٢٤	٧,١٢٠,٢٢٨	٦,٣٣٥,٨٥٨	٣٠,٢٩٨,٤١١
بعد سنة	٦,٩٦٥,٧٩٥	١١,٤١٤,٤٨٧	١٣,٣٢٢,١٢٤	١٥,٣٢٢,١٢٤	-	٤٧,٠٢٤,٥٣٠
بعد سنتين	٨,٤٦٥,٧٩٥	١٢,٩١٤,٤٨٧	١٤,٩١٤,٤٨٧	-	-	٣٦,٢٩٤,٧٦٩
بعد ثلاث سنوات	١٠,٩٦٥,٧٩٥	١٢,٩٦٥,٧٩٥	-	-	-	٢٣,٩٣١,٥٩٠
بعد أربع سنوات	١٥,٤٥٣,٩٥١	-	-	-	-	١٥,٤٥٣,٩٥١
اجمالي المطالبات التراكمية المدفوعة	٨,٢٢١,٦٨٤	٩,٨٢٢,٣١٩	١١,٧٨٧,٠٠١	١٤,١٩٩,٨٥١	١٥,٢٦٥,٥٠١	٥٨,٦٥٦,٣٥٦
اجمالي المطلوبات	١٥,٤٥٣,٩٥١	١٢,٩٦٥,٧٩٥	١٤,٩١٤,٤٨٧	١٥,٣٢٢,١٢٤	٦,٣٣٥,٨٥٨	٦٤,٩٩٢,٢١٥
الالتزام عن التعويضات المتكبدة	٧,٢٣٢,٢٦٧	٣,٧٨٣,٤٧٦	٣,١٢٧,٤٨٦	١,١٢٢,٢٧٣	(٨,٩٢٩,٦٤٤)	٦,٣٣٥,٨٥٨
تأثير الخصم	-	-	-	-	-	٣٥,٢٦٨
اجمالي المطلوبات مقابل المطالبات المتكبدة	٧,٢٣٢,٢٦٧	٣,٧٨٣,٤٧٦	٣,١٢٧,٤٨٦	١,١٢٢,٢٧٣	(٨,٩٢٩,٦٤٤)	٦,٣٠٠,٥٩٠

التأمين البحري والنقل الإجمالي:

السنة التي وقع بها الحادث	٢٠٢١ وما قبلها	٢٠٢٢	٢٠٢٣	٢٠٢٤	٢٠٢٥	المجموع
دينار	دينار	دينار	دينار	دينار	دينار	دينار
كما في نهاية السنة	٦٧,٥٢٤	٥٧,٤١١	٨٤,٧٧٠	٢٢٩,٠٧٤	١٥٦,٧٤٨	٥٩٥,٥٢٧
بعد سنة	٣٥,٣٢٨	٢٣٦,٧٢٥	٢٨٤,٧٧٠	٣١٩,٧٧٠	-	٨٧٦,٥٩٣
بعد سنتين	٢٣٣,٣١٦	٣١١,٧٢٥	٣٤٦,٧٢٥	-	-	٨٩١,٧٦٦
بعد ثلاث سنوات	٣٠٨,٣١٦	٣٤٣,٣١٦	-	-	-	٦٥١,٦٣٢
بعد أربع سنوات	٣٢٤,٣٩٩	-	-	-	-	٣٢٤,٣٩٩
اجمالي المطالبات التراكمية المدفوعة	١٢٥,٥٣٩	٩١,٠٠٣	٢٤٤,٧٢٣	٥٦٤,٥٥٤	٣٠٨,٣٩١	١,٣٣٤,٢١٠
اجمالي المطلوبات	٣٢٤,٣٩٩	٣٤٣,٣١٦	٣٤٦,٧٢٥	٣١٩,٧٧٠	١٥٦,٧٤٨	١,٤٩٠,٩٥٨
الالتزام عن التعويضات المتكبدة	١٩٨,٨٦٠	٢٥٢,٣١٣	١٠٢,٠٠٢	(٢٤٤,٧٨٤)	(١٥١,٦٤٣)	١٥٦,٧٤٨
تأثير الخصم	-	-	-	-	-	(٣,٨٤٦)
اجمالي المطلوبات مقابل المطالبات المتكبدة	١٩٨,٨٦٠	٢٥٢,٣١٣	١٠٢,٠٠٢	(٢٤٤,٧٨٤)	(١٥١,٦٤٣)	١٦٠,٥٩٤

الصافي:

السنة التي وقع بها الحادث	٢٠٢١ وما قبلها	٢٠٢٢	٢٠٢٣	٢٠٢٤	٢٠٢٥	المجموع
دينار	دينار	دينار	دينار	دينار	دينار	دينار
كما في نهاية السنة	١٧,٢٤١	١١,٦٥٥	٢٦,٦٧٠	٣٩,٩٥٨	٣٥,٨٣٨	١٣١,٣٦٢
بعد سنة	٢٣,٩٩١	١٥,٦١١	٣٤,١٧٠	٤٢,٦٧٠	-	١١٦,٤٤٢
بعد سنتين	٢٨,٧٤١	٢٣,١١١	٣١,٦١١	-	-	٨٣,٤٦٣
بعد ثلاث سنوات	٣٦,٢٤١	٤٤,٧٤١	-	-	-	٨٠,٩٨٢
بعد أربع سنوات	٤٢,٧١٩	-	-	-	-	٤٢,٧١٩
اجمالي المطالبات التراكمية المدفوعة	٢,٩٧٦	١١,٨٨٠	٢٧,٥٧٩	٥٤,٣٦٧	٦٤,٩٣٩	١٦١,٧٤١
اجمالي المطلوبات	٤٢,٧١٩	٤٤,٧٤١	٣١,٦١١	٤٢,٦٧٠	٣٥,٨٣٨	١٩٧,٥٧٩
الالتزام عن التعويضات المتكبدة	٣٩,٧٤٣	٣٢,٨٦١	٤,٠٣٢	(١١,٦٩٧)	(٢٩,١٠١)	٣٥,٨٣٨
تأثير الخصم	-	-	-	-	-	٣,٠٥١
اجمالي المطلوبات مقابل المطالبات المتكبدة	٣٩,٧٤٣	٣٢,٨٦١	٤,٠٣٢	(١١,٦٩٧)	(٢٩,١٠١)	٣٢,٧٨٧

**تأمينات الحريق والأضرار الأخرى للممتلكات
الإجمالي:**

السنة التي وقع بها الحادث	٢٠٢١ وما قبلها	٢٠٢٢	٢٠٢٣	٢٠٢٤	٢٠٢٥	المجموع
	دينار	دينار	دينار	دينار	دينار	دينار
كما في نهاية السنة	٦٩٥,٦٠٣	٦٦١,١٣٤	٥٩٤,١٢٦	٥٢٦,٤١٤	٥٩٥,٣٩١	٣,٠٧٢,٦٦٨
بعد سنة	٦٤٥,٦٠٣	٥٦١,٢٩٤	٤٩٥,١٢٦	٤٣٦,٦٢٦	-	٢,١٣٨,٦٤٩
بعد سنتين	٦٧٠,٦٠٣	٤٦٢,٢٩٤	٤٠٣,٧٩٤	-	-	١,٥٣٦,٦٩١
بعد ثلاث سنوات	٥٧١,٦٠٣	٥١٣,١٠٣	-	-	-	١,٠٨٤,٧٠٦
بعد أربع سنوات	٤٦١,٤٨٤	-	-	-	-	٤٦١,٤٨٤
اجمالي المطالبات التراكمية المدفوعة	٣٤١,٦٧٧	٣٨٢,٤٣٧	٤٠٨,٦٠٣	٥٣٦,٣٤٣	١٤٥,٩٤٧	١,٨١٥,٠٠٧
اجمالي المطلوبات	٤٦١,٤٨٤	٥١٣,١٠٣	٤٠٣,٧٩٤	٤٣٦,٦٢٦	٥٩٥,٣٩١	٢,٤١٠,٣٩٨
الالتزام عن التعويضات المتكبدة	١١٩,٨٠٧	١٣٠,٦٦٦	(٤,٨٠٩)	(٩٩,٧١٧)	٤٤٩,٤٤٤	٥٩٥,٣٩١
تأثير الخصم	-	-	-	-	-	(١٠,٦٩٩)
اجمالي المطلوبات مقابل المطالبات المتكبدة	١١٩,٨٠٧	١٣٠,٦٦٦	(٤,٨٠٩)	(٩٩,٧١٧)	٤٤٩,٤٤٤	٦٠٦,٠٩٠

الصافي:

السنة التي وقع بها الحادث	٢٠٢١ وما قبلها	٢٠٢٢	٢٠٢٣	٢٠٢٤	٢٠٢٥	المجموع
	دينار	دينار	دينار	دينار	دينار	دينار
كما في نهاية السنة	٣٨,٤٠٩	٣٤,٤٣٦	٣٧,٥٨١	٦٢,١٤٢	٦٤,٩٧٩	٢٣٧,٥٤٧
بعد سنة	٥٨,٤٠٩	٤٦,٤٦٤	٣٨,٠٥٧	١٢,٥٥٧	-	١٥٥,٤٨٧
بعد سنتين	٦٣,٤٠٩	٤٦,٨١٤	٢١,٣١٤	-	-	١٣١,٥٣٧
بعد ثلاث سنوات	٦٤,٦٠٩	٣٩,١٠٩	-	-	-	١٠٣,٧١٨
بعد أربع سنوات	٤٣,٥٥٠	-	-	-	-	٤٣,٥٥٠
اجمالي المطالبات التراكمية المدفوعة	٢١,٣٥١	٨٧,٠٧١	١٩,٢٠٠	١٧,٦٢٨	(٢٨,٧٢٠)	١١٦,٥٣٠
اجمالي المطلوبات	٤٣,٥٥٠	٣٩,١٠٩	٢١,٣١٤	١٢,٥٥٧	٦٤,٩٧٩	١٨١,٥٠٨
الالتزام عن التعويضات المتكبدة	٢٢,١٩٩	(٤٧,٩٦٢)	٢,١١٣	(٥,٠٧١)	٩٣,٦٩٩	٦٤,٩٧٩
تأثير الخصم	-	-	-	-	-	٩,٤٧١
اجمالي المطلوبات مقابل المطالبات المتكبدة	٢٢,١٩٩	(٤٧,٩٦٢)	٢,١١٣	(٥,٠٧١)	٩٣,٦٩٩	٥٥,٥٠٧

تأمينات المسؤولية المدنية الإجمالي:

السنة التي وقع بها الحادث	٢٠٢١ وما قبلها	٢٠٢٢	٢٠٢٣	٢٠٢٤	٢٠٢٥	المجموع
دينار	دينار	دينار	دينار	دينار	دينار	دينار
كما في نهاية السنة	٢٤,٤٧٣	٢٦,٦٨٤	١٨,٢٨٦	٢٩,٩٢١	٢٦,٩٣٦	١٢٦,٣٠٠
بعد سنة	١١,٠٨٥	٥٨,٩٤٥	٢٣,٧٧١	٢٣,٧٧١	-	١١٧,٥٧٢
بعد سنتين	٤٠,٣٨٥	٧٦,٦٢٨	٤٨,٦٢٨	-	-	١٦٥,٦٤٢
بعد ثلاث سنوات	٥٢,٥٠١	٢٤,٥٠١	-	-	-	٧٧,٠٠١
بعد أربع سنوات	٤٣,٤٥٦	-	-	-	-	٤٣,٤٥٦
اجمالي المطالبات التراكمية المدفوعة	٢٨,٥٥٧	٤٩,٠١٤	٢٥,٩٧١	٩,٩٦٤	٢٦,٨٥٠	١٤٠,٣٥٦
اجمالي المطلوبات	٤٣,٤٥٦	٢٤,٥٠١	٤٨,٦٢٨	٢٣,٧٧١	٢٦,٩٣٦	١٦٧,٢٩٢
الالتزام عن التعويضات المتكبدة	١٤,٨٩٩	(٢٤,٥١٤)	٢٢,٦٥٧	١٣,٨٠٧	٨٦	٢٦,٩٣٥
تأثير الخصم	-	-	-	-	-	(٦٢٢)
اجمالي المطلوبات مقابل المطالبات المتكبدة	١٤,٨٩٩	(٢٤,٥١٤)	٢٢,٦٥٧	١٣,٨٠٧	٨٦	٢٧,٥٥٨

الصافي:

السنة التي وقع بها الحادث	٢٠٢١ وما قبلها	٢٠٢٢	٢٠٢٣	٢٠٢٤	٢٠٢٥	المجموع
دينار	دينار	دينار	دينار	دينار	دينار	دينار
كما في نهاية السنة	١٦,٧٨٤	٢٣,٩٢١	١١,٠٤٨	١٣,١٨٣	١٠,١٩٩	٧٥,١٣٥
بعد سنة	١٦,٩١٧	٢٤,٧٧٣	٢٤,٠٧٥	١٨,٥٧٥	-	٨٤,٣٤٠
بعد سنتين	١٧,٠٣٩	٣٩,٧٧٣	٣٤,٢٧٣	-	-	٩١,٠٨٥
بعد ثلاث سنوات	٣٢,٠٣٩	٢٦,٥٣٩	-	-	-	٥٨,٥٧٨
بعد أربع سنوات	٢٩,٨٦٦	-	-	-	-	٢٩,٨٦٦
اجمالي المطالبات التراكمية المدفوعة	١٩,١٠٠	٣٥,٦٨١	٢١,٦٨١	٦,٤٨٨	٢٦,٣٠٣	١٠٩,٢٥٣
اجمالي المطلوبات	٢٩,٨٦٦	٢٦,٥٣٩	٣٤,٢٧٣	١٨,٥٧٥	١٠,١٩٩	١١٩,٤٥٢
الالتزام عن التعويضات المتكبدة	١٠,٧٦٦	(٩,١٤٢)	١٢,٥٩٢	١٢,٠٨٧	(١٦,١٠٥)	١٠,١٩٨
تأثير الخصم	-	-	-	-	-	٣٠١
اجمالي المطلوبات مقابل المطالبات المتكبدة	١٠,٧٦٦	(٩,١٤٢)	١٢,٥٩٢	١٢,٠٨٧	(١٦,١٠٥)	٩,٨٩٧

التأمينات الطبية الإجمالي:

السنة التي وقع بها الحادث	٢٠٢١ وما قبلها	٢٠٢٢	٢٠٢٣	٢٠٢٤	٢٠٢٥	المجموع
دينار	دينار	دينار	دينار	دينار	دينار	دينار
كما في نهاية السنة	٣٨٠,٧٧١	٤٦١,٤٨٥	٣٧٨,٦٩٤	٤٦٥,٦٧٨	٦٦٠,١٥٧	٢,٣٤٦,٧٨٥
بعد سنة	١,٣٨٠,٧٧١	٢,٠٢٦,٦٢٢	٤,٨١٥,٨٤٦	٥,١١٥,٨٤٦	-	١٣,٣٣٩,٠٨٥
بعد سنتين	١,٨٨٠,٧٧١	٣,٧٧٦,٦٢٢	٤,٠٧٦,٦٢٢	-	-	٩,٧٣٤,٠١٤
بعد ثلاث سنوات	٣,٨٨٠,٧٧١	٤,١٨٠,٧٧١	-	-	-	٨,٠٦١,٥٤٢
بعد أربع سنوات	٥,٢١٩,٥٦٩	-	-	-	-	٥,٢١٩,٥٦٩
اجمالي المطالبات التراكمية المدفوعة	٢,٦٨٧,٢٧٣	٣,٤١٠,٨٧١	٤,٢٣٥,٠٢٠	٤,٤٣٢,٥٦٥	٣,٨٢٧,٠٧٨	١٨,٥٩٢,٨٠٧
اجمالي المطلوبات	٥,٢١٩,٥٦٩	٤,١٨٠,٧٧١	٤,٠٧٦,٦٢٢	٥,١١٥,٨٤٦	٦٦٠,١٥٧	١٩,٥٢٢,٩٦٤
الالتزام عن التعويضات المتكبدة	٢,٥٣٢,٢٩٦	٧٦٩,٩٠٠	(١٥٨,٣٩٨)	٦٨٣,٢٨١	(٣,١٦٦,٩٢١)	٦٦٠,١٥٧
تأثير الخصم	-	-	-	-	-	(١٥,٧٨٧)
اجمالي المطلوبات مقابل المطالبات المتكبدة	٢,٥٣٢,٢٩٦	٧٦٩,٩٠٠	(١٥٨,٣٩٨)	٦٨٣,٢٨١	(٣,١٦٦,٩٢١)	٦٧٥,٩٤٤

الصافي:

السنة التي وقع بها الحادث	٢٠٢١ وما قبلها	٢٠٢٢	٢٠٢٣	٢٠٢٤	٢٠٢٥	المجموع
دينار	دينار	دينار	دينار	دينار	دينار	دينار
كما في نهاية السنة	١٧٧,٠٤٤	٢٢٣,٣٢٥	١٨٣,٤٢٠	٢٦٥,٦٢٧	٢٠٣,٤٣٨	١,٠٥٢,٨٥٤
بعد سنة	٩٢٧,٠٤٤	١,٠١٤,٣٥٣	٢٧٦,٧٩٣	٢٧٦,٧٩٣	-	٢,٤٩٤,٩٨٣
بعد سنتين	١,٤٢٧,٠٤٤	٢,٠٦٤,٣٥٣	٢,١٧٦,١١٤	-	-	٥,٦٦٧,٥١٢
بعد ثلاث سنوات	٢,٤٧٧,٠٤٤	٢,٥٨٨,٨٠٥	-	-	-	٥,٠٦٥,٨٤٩
بعد أربع سنوات	٣,٢٣١,٩٨١	-	-	-	-	٣,٢٣١,٩٨١
اجمالي المطالبات التراكمية المدفوعة	١,١٥٨,٤٥٤	١,٥١٠,٧١٨	١,٩٥٣,٣٠٩	٢,١١١,٢٢١	١,٥٣٩,٩٩١	٨,٢٧٣,٦٩٣
اجمالي المطلوبات	٣,٢٣١,٩٨١	٢,٥٨٨,٨٠٥	٢,١٧٦,١١٤	٢٧٦,٧٩٣	٢٠٣,٤٣٨	٨,٤٧٧,١٣٢
الالتزام عن التعويضات المتكبدة	٢,٠٧٣,٥٢٧	١,٠٧٨,٠٨٧	٢٢٢,٨٠٥	(١,٨٣٤,٤٢٨)	(١,٣٣٦,٥٥٣)	٢٠٣,٤٣٨
تأثير الخصم	-	-	-	-	-	١١,٠٠١
اجمالي المطلوبات مقابل المطالبات المتكبدة	٢,٠٧٣,٥٢٧	١,٠٧٨,٠٨٧	٢٢٢,٨٠٥	(١,٨٣٤,٤٢٨)	(١,٣٣٦,٥٥٣)	١٩٢,٤٣٧

التأمينات الاخرى الإجمالي:

السنة التي وقع بها الحادث	٢٠٢١ وما قبلها	٢٠٢٢	٢٠٢٣	٢٠٢٤	٢٠٢٥	المجموع
دينار	دينار	دينار	دينار	دينار	دينار	دينار
كما في نهاية السنة	٧,٩٠٩	٦,٢٠٥	٥,٨٤٦	٣,٦٤٦	٣,٩٩٦	٢٧,٦٠٢
بعد سنة	٢٢,٤٧٠	٦,٢٠٥	١٢,٦٠٦	١٢,٦٠٦	-	٥٣,٨٨٧
بعد سنتين	١٠,٤٢٠	١٥,٩١٠	١٥,٩١٠	-	-	٤٢,٢٤٠
بعد ثلاث سنوات	٢٤,٣٤٠	٢٤,٣٤٠	-	-	-	٤٨,٦٨٠
بعد أربع سنوات	٣٣,٧٦٢	-	-	-	-	٣٣,٧٦٢
اجمالي المطالبات التراكمية المدفوعة	٥,٤٩٣	٢٣,٦٧٣	٢٢,٨٠٧	٢٥,٢٧٩	٩,٣٦٦	٨٦,٦١٨
اجمالي المطلوبات	٣٣,٧٦٢	٢٤,٣٤٠	١٥,٩١٠	١٢,٦٠٦	٣,٩٩٦	٩٠,٦١٣
الالتزام عن التعويضات المتكبدة	٢٨,٢٦٩	٦٦٧	(٦,٨٩٧)	(١٢,٦٧٣)	(٥,٣٧٠)	٣,٩٩٦
تأثير الخصم	-	-	-	-	-	(٩٥٦)
اجمالي المطلوبات مقابل المطالبات المتكبدة	٢٨,٢٦٩	٦٦٧	(٦,٨٩٧)	(١٢,٦٧٣)	(٥,٣٧٠)	٤,٩٥١

الصافي:

السنة التي وقع بها الحادث	٢٠٢١ وما قبلها	٢٠٢٢	٢٠٢٣	٢٠٢٤	٢٠٢٥	المجموع
دينار	دينار	دينار	دينار	دينار	دينار	دينار
كما في نهاية السنة	٦,١١٨	٥,٧٩٨	٥,٣٩٦	١,٥٧٦	٤٠٠	١٩,٢٨٨
بعد سنة	٤,٨٦٨	٣,١٤٥	٦,٦٤٦	٦,٦٤٦	-	٢١,٣٠٥
بعد سنتين	٤,٣٦٨	٣,٨٩٥	٣,٨٩٥	-	-	١٢,١٥٨
بعد ثلاث سنوات	٥,١١٨	٥,١١٨	-	-	-	١٠,٢٣٦
بعد أربع سنوات	٧,٣١١	-	-	-	-	٧,٣١١
اجمالي المطالبات التراكمية المدفوعة	٢,١٥١	٢,٣٥٩	٨,٠٥٨	٩,٣٢٧	١,٠٧٥	٢٢,٩٧٠
اجمالي المطلوبات	٧,٣١١	٥,١١٨	٣,٨٩٥	٦,٦٤٦	٤٠٠	٢٣,٣٧٠
الالتزام عن التعويضات المتكبدة	٥,١٦٠	٢,٧٥٩	(٤,١٦٣)	(٢,٦٨١)	(٦٧٦)	٣٩٩
تأثير الخصم	-	-	-	-	-	٨٦٠
اجمالي المطلوبات مقابل المطالبات المتكبدة	٥,١٦٠	٢,٧٥٩	(٤,١٦٣)	(٢,٦٨١)	(٦٧٦)	(٤٦١)

الائتمان الإجمالي:

السنة التي وقع بها الحادث	٢٠٢١ وما قبلها	٢٠٢٢	٢٠٢٣	٢٠٢٤	٢٠٢٥	المجموع
دينار	دينار	دينار	دينار	دينار	دينار	دينار
كما في نهاية السنة	٥١٤,١٨٠	٤٣٨,٠٤٥	٤٤٠,٩٩٤	٥٤٩,٧٦٣	٧٠٠,٢٩١	٢,٦٤٣,٢٧٣
بعد سنة	٥١٤,١٨٠	٥٦٠,٢٩٥	٤٢٣,٢٣٧	٤٣٩,٥٧٢		١,٩٣٧,٢٨٤
بعد سنتين	٦٦٤,١٨٠	٥٤١,٧٩٥	٥٥٨,١٣٠			١,٧٦٤,١٠٥
بعد ثلاث سنوات	٦٤٥,٦٨٠	٦٦٢,٠١٥				١,٣٠٧,٦٩٥
بعد أربع سنوات	٦٦٠,١٦١					٦٦٠,١٦١
اجمالي المطالبات التراكمية المدفوعة	٥٤٩,٩٧٢	٤٥٣,٩٣٠	٣٨٦,٠١٢	٤١٠,١٩٦	٥١٩,٧٦٧	٢,٣١٩,٨٧٧
اجمالي المطلوبات	٦٦٠,١٦١	٦٦٢,٠١٥	٥٥٨,١٣٠	٤٣٩,٥٧٢	٧٠٠,٢٩١	٣,٠٢٠,١٦٩
الالتزام عن التعويضات المتكبدة	١١٠,١٨٩	٢٠٨,٠٨٥	١٧٢,١١٨	٢٩,٣٧٦	١٨٠,٥٢٣	٧٠٠,٢٩١
تأثير الخصم	-	-	-	-	-	(١٢,٤١٨)
اجمالي المطلوبات مقابل المطالبات المتكبدة	١١٠,١٨٩	٢٠٨,٠٨٥	١٧٢,١١٨	٢٩,٣٧٦	١٨٠,٥٢٣	٧١٢,٧٠٩

الصافي:

السنة التي وقع بها الحادث	٢٠٢١ وما قبلها	٢٠٢٢	٢٠٢٣	٢٠٢٤	٢٠٢٥	المجموع
دينار	دينار	دينار	دينار	دينار	دينار	دينار
كما في نهاية السنة	١٤٩,٩٧٧	١٤١,٣٣٤	١٥٩,٤٥٦	٢٤٨,٧٤٧	٣٧٥,٤٦٣	١,٠٧٤,٩٧٧
بعد سنة	٧٤,٩٧٧	٢٠,٣٣٤	٨٧,٩٢١	١١٣,٥٥١		٢٩٦,٧٨٣
بعد سنتين	١٩,٩٧٧	١٨,١٦٧	٤٣,٧٩٧			٨١,٩٤١
بعد ثلاث سنوات	١٧,٩٨٩	٤٣,٦١٩				٦١,٦٠٨
بعد أربع سنوات	٤٠,٩٦٥					٤٠,٩٦٥
اجمالي المطالبات التراكمية المدفوعة	١٩,١٦٦	١٤	٣٦,٣٢٤	٧٢,٦٦١	١١٣,٧٦٦	٢٤١,٩٣١
اجمالي المطلوبات	٤٠,٩٦٥	٤٣,٦١٩	٤٣,٧٩٧	١١٣,٥٥١	٣٧٥,٤٦٣	٦١٧,٣٩٥
الالتزام عن التعويضات المتكبدة	٢١,٧٩٩	٤٣,٦٠٥	٧,٤٧٣	٤٠,٨٩٠	٢٦١,٦٩٧	٣٧٥,٤٦٤
تأثير الخصم	-	-	-	-	-	٥,٨٤١
اجمالي المطلوبات مقابل المطالبات المتكبدة	٢١,٧٩٩	٤٣,٦٠٥	٧,٤٧٣	٤٠,٨٩٠	٢٦١,٦٩٧	٣٦٩,٦٢٢

٣ - تركيز مخاطر التأمين

فيما يلي جداول تبين تركيزات المخاطر حسب أنواع التأمين والتوزيع الجغرافي والقطاعي.

تتركز مخاطر بعض مكونات مطلوبات عقود التأمين طبقاً لنوع التأمين كما يلي:

نوع التأمين	٢٠٢٥		٢٠٢٤	
	اجمالي دينار	صافي دينار	اجمالي دينار	صافي دينار
المركبات	١٧,٦٣٤,٦٢٣	١٥,٣٢١,٨٢٥	١٨,٩٢٧,٣٨٩	١٦,١٠٧,٦٤١
البحري والنقل	٦٣١,٦٣٥	١٠٨,٤٤٣	٥٩٦,٦٧٠	٩٦,٠٧٨
الحريق والأضرار الأخرى للممتلكات	٣,٢٠٦,٣٩٦	٤٦٦,٦٢٢	٢,٩٠٤,٩٩٩	٢٩٦,٠٦١
المسؤولية المدنية	٢٢٦,١٠٧	٧٩,٦٩١	٢٠٣,٦٥٢	٧٢,٦٠٩
الطبي	١,٧١٠,٣٤٢	٥٧٤,٥٧٤	١,٣٦٩,٥٧٠	٧٦٧,٦٣٣
حياة	٥,٥٣٧,٠٧٥	٥,١٠٨,٦١٢	٤,٢٧٣,٣٧٩	٤,٠٨٧,٤٢٦
تأمينات أخرى	١,١٧٣,٦٤٧	٣٦٨,٠١٨	٩٩٤,٤٠٠	٢٩٤,٨٤٩
المجموع	٣٠,١١٩,٨٢٥	٢٢,٠٢٧,٧٨٥	٢٩,٢٧٠,٠٥٩	٢١,٧٢٢,٢٩٧

ان الشركة تقوم بتغطية كافة اعمالها بموجب اتفاقيات اعادة تأمين نسبية واختيارية واتفاقية فائض الخسارة بالاضافة الى اتفاقيات تغطي نسبة احتفاظ الشركة التراكمي تحت مسميات اتفاقيات اعادة تأمين اخطار الكوارث.

تتركز الموجودات والمطلوبات طبقاً للتوزيع الجغرافي والقطاعي كما يلي:

	٢٠٢٥			
	الموجودات دينار	المطلوبات دينار	موجودات إعادة التأمين دينار	مطلوبات إعادة التأمين دينار
أ- حسب المناطق الجغرافية				
داخل المملكة	٣٨,١٥٤,٨٤٨	٢٤,٥٢٥,١٢٢	٦١٣,٥٤٩	٥٥٥,٠١٠
دول الشرق الأوسط	٤٠,٨٨٠	-	-	-
أوروبا	٤٧٥,٥٥٥	-	٩٤٦,٣٨٧	٢,٠٩٠,٥٢٦
آسيا *	٤,٢٩٧,٩٨٧	-	-	-
إفريقيا *	-	-	-	-
أمريكا	١٤٢,٠٠٠	-	-	-
دول أخرى	-	-	-	-
المجموع	٤٣,١١١,٢٧٠	٢٤,٥٢٥,١٢٢	١,٥٥٩,٩٣٦	٢,٦٤٥,٥٣٦

٢٠٢٤				
الموجودات	المطلوبات	موجودات إعادة التأمين	مطلوبات إعادة التأمين	
دينار	دينار	دينار	دينار	

أ - حسب المناطق الجغرافية

داخل المملكة	٢٩,٩١٨,٦٧٥	٢٤,٩٠٩,٣٦٣	٣٤٤,٠٦٤	٥١١,٣٣٩
دول الشرق الأوسط	٣١,٦٨٠	-	-	-
أوروبا	١,٨٢٥,٢٩٣	-	١,١٣٨,٦٩٧	١,٨٣٢,٤٣١
آسيا *	٣,٢٠٣,٩٠٩	-	-	-
إفريقيا *	-	-	-	-
أمريكا	١٤٢,٠٠٠	-	-	-
دول أخرى	-	-	-	-
المجموع	٣٥,١٢١,٥٥٧	٢٤,٩٠٩,٣٦٣	١,٤٨٢,٧٦١	٢,٣٤٣,٧٧٠

* باستثناء دول شرق الأوسط.

يمثل هذا الجدول توزيع الموجودات والمطلوبات حسب القطاعات كما يلي:

٢٠٢٥		٢٠٢٤		
الموجودات	المطلوبات	الموجودات	المطلوبات	
دينار	دينار	دينار	دينار	

ب - حسب القطاع

قطاع خاص:				
شركات ومؤسسات	٤٢,٤٣٢,٨٦٠	٢٤,٣٥١,٥٤٨	٣٤,٦١٨,١٧٦	٢٤,٧٢٨,٢٧٧
أفراد	٦٧٨,٤١٠	١٧٣,٥٧٤	٥٠٢,٨٨١	١٨١,٠٨٦
المجموع	٤٣,١١١,٢٧٠	٢٤,٥٢٥,١٢٢	٣٥,١٢١,٥٥٧	٢٤,٩٠٩,٣٦٣

٤ - مخاطر إعادة التأمين

كما هو الحال مع شركات التأمين الأخرى، ولغرض تخفيض التعرض إلى خسائر مالية قد تنتج عن المطالبات التأمينية الكبيرة، تقوم المجموعة ضمن أعمالها الإعتيادية بالدخول في إتفاقيات إعادة تأمين مع أطراف أخرى.

ولتقليل تعرضها لخسائر كبيرة نتيجة إفسار شركات إعادة التأمين، تقوم المجموعة بتقييم الوضع المالي لشركات إعادة التأمين التي تتعامل معها ورصد تركيزات مخاطر الائتمان الناتجة عن المناطق الجغرافية والأنشطة أو المكونات الإقتصادية المماثلة لتلك الشركات. إن عقود إعادة التأمين الصادرة لا تعفي المجموعة من إلتزاماتها اتجاه حملة وثائق التأمين، ونتيجة لذلك تبقى المجموعة ملتزمة برصيد المطالبات المعاد تأمينها في حالة عدم تمكن معيدي التأمين من الوفاء بإلتزاماتهم وفقاً لعقود إعادة التأمين.

تقوم الشركة ولغرض تخفيض التعرض إلى خسائر مالية قد تنتج عن المطالبات التأمينية الكبيرة، بالدخول في إتفاقيات إعادة التأمين مع أطراف أخرى.

تقوم الشركة بتطبيق شروط إتفاقيات إعادة التأمين الاتفاقية والاختياري عند التقدم للاكتتاب بكافة الأخطار التأمينية مهما كان حجمها.

تقوم الشركة باستكمال تغطيات إعادة التأمين لكل خطر يتم إحالته عليها قبل إصدار عقد التأمين في حال العقود الكبيرة التي تتجاوز حدود الإتفاقيات النسبية.

تقوم الشركة إذا قررت إسناد ما يزيد عن ٣٠٪ من أي عقد تأمين توفير غطاء إعادة التأمين الاختياري بنسبة لا تقل عن ٦٠٪ من ذلك الاسناد إلى شركة إعادة تأمين مصنفة من الشركة الأولى والثانية وفقاً لتعليمات هامش الملاءة.

تقوم الشركة بإعادة ما نسبته ١٠٪ من الأخطار المستثناة من الإتفاقيات إعادة اختيارية إلى شركة أو شركات إعادة تأمين مصنفة من الشركة الأولى والثانية وفقاً لتعليمات هامش الملاءة.

تقوم الشركة بمتابعة تصنيف معيدي التأمين الاختياري والاتفاقي شهرياً للتأكد من عدم تغيير التصنيف إلى ما هو دون الدرجة الأولى أو الثانية.

٥ - حساسية مخاطر التأمين

فيما يلي جدول يوضح أثر التغير الممكن المعقول في أسعار أقساط الاكتتاب على قائمة الدخل وحقوق الملكية مع بقاء جميع المتغيرات الأخرى المؤثرة ثابتة.

٢٠٢٥	نسبة التغير	هامش الخدمة التعاقدية		الأثر على ربح السنة قبل الضريبة		الأثر على حقوق الملكية *	
		اجمالي	صافي	اجمالي	صافي	اجمالي	صافي
	%	دينار	دينار	دينار	دينار	دينار	دينار
معدل الوفيات	٪١٠	٤٠٩,٥٤٣	٤٠٩,٥٤٣	٤٠٩,٥٤٣	٤٠٩,٥٤٣	٤٠٩,٥٤٣	٤٠٩,٥٤٣
الاعتلال	٪١٠	٤٠٩,٥٤٣	٤٠٩,٥٤٣	٤٠٩,٥٤٣	٤٠٩,٥٤٣	٤٠٩,٥٤٣	٤٠٩,٥٤٣
طول العمر	٪٥	٤٣٨,٢٧١	٤٣٨,٢٧١	٤٣٨,٢٧١	٤٣٨,٢٧١	٤٣٨,٢٧١	٤٣٨,٢٧١
المصروفات	٪١٠	٣٦٣,٦٨٦	٣٦٣,٦٨٦	٣٦٣,٦٨٦	٣٦٣,٦٨٦	٣٦٣,٦٨٦	٣٦٣,٦٨٦
معدل الانقضاء	٪١٠	٤٣٥,٣٥٠	٤٣٥,٣٥٠	٤٣٥,٣٥٠	٤٣٥,٣٥٠	٤٣٥,٣٥٠	٤٣٥,٣٥٠

٢٠٢٤	نسبة التغير	هامش الخدمة التعاقدية		الأثر على ربح السنة قبل الضريبة		الأثر على حقوق الملكية *	
		اجمالي	صافي	اجمالي	صافي	اجمالي	صافي
	%	دينار	دينار	دينار	دينار	دينار	دينار
معدل الوفيات	٪١٠	٣٣٣,٣٣٦	٣٣٣,٣٣٦	٣٣٣,٣٣٦	٣٣٣,٣٣٦	٣٣٣,٣٣٦	٣٣٣,٣٣٦
الاعتلال	٪١٠	٣٣٣,٣٣٦	٣٣٣,٣٣٦	٣٣٣,٣٣٦	٣٣٣,٣٣٦	٣٣٣,٣٣٦	٣٣٣,٣٣٦
طول العمر	٪٥	٣٥٠,٩١٥	٣٥٠,٩١٥	٣٥٠,٩١٥	٣٥٠,٩١٥	٣٥٠,٩١٥	٣٥٠,٩١٥
المصروفات	٪١٠	٢٩٣,٦١٠	٢٩٣,٦١٠	٢٩٣,٦١٠	٢٩٣,٦١٠	٢٩٣,٦١٠	٢٩٣,٦١٠
معدل الانقضاء	٪١٠	٣٤٩,٩٦١	٣٤٩,٩٦١	٣٤٩,٩٦١	٣٤٩,٩٦١	٣٤٩,٩٦١	٣٤٩,٩٦١

في حال كان هنالك تغير سلبي يكون الأثر مساوي للتغير أعلاه مع عكس الإشارة.

* صافي بعد خصم أثر ضريبة الدخل.

ب - المخاطر المالية

إن المخاطر التي تتعرض لها الشركة تتمحور حول امكانية عدم كفاية العائد على الاستثمارات لتمويل الإلتزامات الناشئة عن عقود التأمين والاستثمارات.

تتبع الشركة سياسات مالية لإدارة المخاطر المختلفة ضمن استراتيجية محددة وتتولى إدارة الشركة رقابة وضبط المخاطر وإجراء التوزيع الاستراتيجي الأمثل لكل من الموجودات المالية والمطلوبات المالية، وتشمل مخاطر السوق، المخاطر أسعار الفائدة، مخاطر أسعار العملات الأجنبية، مخاطر السيولة، مخاطر أسعار الأسهم ومخاطر الائتمان.

وتتبع الشركة سياسة التحوط المالي لكل من الموجودات المالية والمطلوبات المالية كلما دعت الحاجة إلى ذلك، وهو التحوط المتعلق بمخاطر مستقبلية متوقعة.

١- مخاطر السوق

هي مخاطر تذبذب القيمة العادلة أو التدفقات النقدية للأدوات المالية نتيجة للتغير في أسعار السوق مثل أسعار الفائدة وأسعار العملات وأسعار الأسهم، وتنشأ مخاطر السوق نتيجة وجود مراكز مفتوحة في أسعار الفائدة والعملات والاستثمار في الأسهم، ويتم مراقبة هذه المخاطر وفقاً لسياسات وإجراءات محددة ومن خلال لجان متخصصة ومراكز العمل المعنية، وتتضمن مخاطر السوق مخاطر أسعار الفائدة، ومخاطر أسعار الصرف، ومخاطر التغير في أسعار الأسهم.

يتم قياس مخاطر السوق والرقابة عليها بأسلوب تحليل الحساسية.

٢ - مخاطر أسعار الفائدة

ترتبط مخاطر أسعار الفائدة بالإيداعات البنكية طويلة الأجل والودائع الأخرى. حيث تسعى الشركة دائماً لتقليل هذا الخطر من خلال مراقبة التغيرات لمعدلات أسعار الفائدة في السوق. إن مخاطر سعر الفائدة تتعلق بأسعار الفائدة على الودائع الثابتة لدى البنوك والسحب على المكشوف كما في ٣١ كانون الأول ٢٠٢٥. إن سعر الفائدة على الودائع البنكية من ٥,٧٥٪ إلى ٦,٩٥٪ سنوياً على ودائع الدينار الأردني.

هذا ويبين الجدول أدناه حساسية التعرض لأسعار الفائدة المتعلقة بالفائدة بتاريخ القوائم المالية. حيث تم اعداد التحليل أدناه على فرض أن مبلغ الودائع بتاريخ القوائم المالية كان قائماً طول الفترة المالية. ويتم استخدام زيادة أو نقص بمقدار ٠,٥٪ (نصف بالمائة) والتي تمثل تقييم ادارة الشركة للتغير المحتمل والمقبول لمعدلات الفائدة.

+ ٠,٥ ٪		- ٠,٥ ٪		
للسنة المنتهية في ٣١ كانون الأول				
٢٠٢٥	٢٠٢٤	٢٠٢٥	٢٠٢٤	
دينار	دينار	دينار	دينار	
١٢١,٠٠٢	٩٠,٧٧٢	(١٢١,٠٠٢)	(٩٠,٧٧٢)	الزيادة (النقص) في الربح (الخسارة) للسنة
١٢١,٠٠٢	٩٠,٧٧٢	(١٢١,٠٠٢)	(٩٠,٧٧٢)	حقوق المساهمين

الجدول أدناه يبين حساسية التعرض لأسعار الفائدة المتعلقة على مطلوبات عقود التأمين ومطلوبات عقود إعادة التأمين كما في ٣١ كانون الأول ٢٠٢٥. ويتم استخدام زيادة أو نقص بمقدار ٠,٥٪ (نصف بالمائة) والتي تمثل تقييم ادارة الشركة للتغير المحتمل والمقبول لمعدلات الفائدة.

+ ٠,٥ ٪		- ٠,٥ ٪		
للسنة المنتهية في ٣١ كانون الأول				
٢٠٢٥	٢٠٢٤	٢٠٢٥	٢٠٢٤	
دينار	دينار	دينار	دينار	
١١٣,٥٢٨	١١٦,٩٠٥	(١١٣,٥٢٨)	(١١٦,٩٠٥)	الزيادة (النقص) في الربح (الخسارة) للسنة
١١٣,٥٢٨	١١٦,٩٠٥	(١١٣,٥٢٨)	(١١٦,٩٠٥)	حقوق المساهمين

٣- مخاطر العملات الأجنبية

مخاطر العملات الأجنبية هي مخاطر تغيّر قيمة الأدوات المالية نتيجة التغيّر في أسعار العملات الأجنبية. يُعتبر الدينار الأردني عملة الأساس للشركة. يقوم مجلس الإدارة بوضع حدود للمركز المالي لكل عملة لدى الشركة. يتم مراقبة مركز العملات الأجنبية بشكل يومي ويتم إتباع إستراتيجيات للتأكد من الإحتفاظ بمركز العملات الأجنبية ضمن الحدود المُعتمدة.

إن معظم تعاملات الشركة هي بالدينار الأردني والدولار الأمريكي. إن سعر صرف الدينار مربوط بسعر ثابت مع الدولار الأمريكي (١,٤١ دولار لكل دينار).

٤- مخاطر اسعار الاسهم

تتمثل مخاطر أسعار الأسهم بانخفاض قيمة الأسهم المدرجة نتيجة التغيرات في مستوى مؤشرات الأسهم المكتتب بها في محفظة الاستثمارات لدى الشركة.

ان تغير نسبة مؤشر السوق المالي المتداولة فيه الاوراق المالية كما بتاريخ القوائم المالية بنسبة ٥٪ زيادة أو ٥٪ نقصان. وفيما يلي أثر التغير على حقوق المساهمين للشركة:

٢٠٢٥ -		
التغير في المؤشر	الاثار على حقوق الملكية	دينار
٥٪ زيادة	٢١,٩٩٠	
٥٪ نقصان	(٢١,٩٩٠)	
		الاسواق المالية
		الاسواق المالية

٢٠٢٤ -		
التغير في المؤشر	الاثار على حقوق الملكية	دينار
٥٪ زيادة	١٤,٩٤٦	
٥٪ نقصان	(١٤,٩٤٦)	
		الاسواق المالية
		الاسواق المالية

٥- مخاطر السيولة

تتبع الادارة نظاما ملائما لادارة المخاطر المتعلقة بالتمويل قصير وطويل الاجل. وذلك من خلال الاحتفاظ باحتياطات مناسبة من خلال المراقبة الفعلية على التدفقات النقدية المتوقعة ومقارنة استحقاق الموجودات من جهة والمطلوبات المالية والالتزامات الفنية من الجهة الاخرى.

تتمثل مخاطر السيولة في عدم قدرة الشركة على توفير التمويل اللازم لتأدية إلتزاماته في تواريخ إستحقاقها، وللوقاية من هذه المخاطر تقوم الإدارة بتنويع مصادر التمويل وإدارة الموجودات والمطلوبات ومُوائمة آجالها والإحتفاظ برصيد كافٍ من النقد وما في حكمه والأوراق المالية القابلة للتداول.

ويُلخص الجدول أدناه إستحقاقات الإلتزامات المالية (على أساس الفترة المُتبقية للإستحقاق من تاريخ القوائم المالية):

٢٠٢٥-	أقل من شهر	أكثر من شهر إلى ٣ شهور	أكثر من ٣ شهور إلى ٦ شهور	أكثر من ٦ شهور إلى سنة	أكثر من سنة	بدون إستحقاق	المجموع
دينار	دينار	دينار	دينار	دينار	دينار	دينار	دينار
							المطلوبات
٢,٨١٤,٥٨٨	٤,٦٩٠,٩٨١	٥,٦٢٩,١٧٧	٦,٠٦٣,٢٩٧	٣,٣١٨,٦٦٥	-	٢٢,٥١٦,٧٠٨	مطلوبات عقود التأمين
-	-	١٨٨,٧٩٦	-	-	-	١٨٨,٧٩٦	مطلوبات عقود إعادة التأمين
-	٥١٧,٣٢٥	-	-	-	-	٥١٧,٣٢٥	مخصص ضريبة الدخل
-	٦٤,٥٢٨	-	-	-	-	٦٤,٥٢٨	مخصص ضريبة المساهمة الوطنية
-	-	-	-	٦٨,٧٢٥	-	-	التزامات عقود الاليجار
-	-	-	-	٢١٠,٠٠٠	-	-	مخصصات مختلفة
-	-	-	٩٥٩,٠٤٠	-	-	٩٥٩,٠٤٠	مطلوبات أخرى
٢,٨١٤,٥٨٨	٥,٢٧٢,٨٣٤	٥,٨١٧,٩٧٣	٧,٠٢٢,٣٣٧	٣,٥٩٧,٣٩٠	-	٢٤,٥٢٥,١٢٢	المجموع
١٠,٨٧٤,٢٨٠	١,١٥٠,٠٠٠	١٣,٥٧٢,١٤١	٦,١٧٨,٠٨٧	٦,١٥٨,٩٧٨	٥,١٧٧,٧٨٤	٤٣,١١١,٢٧٠	مجموع الموجودات

٢٠٢٤-	أقل من شهر	أكثر من شهر إلى ٣ شهور	أكثر من ٣ شهور إلى ٦ شهور	أكثر من ٦ شهور إلى سنة	أكثر من سنة	بدون إستحقاق	المجموع
دينار	دينار	دينار	دينار	دينار	دينار	دينار	دينار
							المطلوبات
٢,٩٠٩,٢٦٧	٤,٨٤٨,٧٧٩	٥,٨١٨,٥٣٥	٧,٥٣٠,٢٧٥	٢,١٦٧,٢٨٣	-	٢٣,٢٧٤,١٣٩	مطلوبات عقود التأمين
-	-	١٠٦,٨٢٠	-	-	-	١٠٦,٨٢٠	مطلوبات عقود إعادة التأمين
-	٦٨,٣٢٥	-	-	-	-	٦٨,٣٢٥	مخصص ضريبة الدخل
-	٢٢,٧٦٩	-	-	-	-	٢٢,٧٦٩	مخصص ضريبة المساهمة الوطنية
-	-	-	٢٩,٠٠٠	٥٠,٠٥٧	-	٧٩,٠٥٧	التزامات عقود الاليجار
-	-	-	-	١٧,٧٤٨	-	١٧,٧٤٨	مخصص تعويض نهاية الخدمة
-	-	-	-	١,٣٤٠,٥٠٥	-	١,٣٤٠,٥٠٥	مطلوبات أخرى
٢,٩٠٩,٢٦٧	٤,٩٣٩,٨٧٣	٥,٩٢٥,٣٥٥	٨,٨٩٩,٧٨٠	٢,٢٣٥,٠٨٨	-	٢٤,٩٠٩,٣٦٣	المجموع
١٤,٤٥٢,٥٨٤	-	٥,٣٥٣,٨٧٩	٥,٨٣٢,١٦٩	٤,٢٣٠,٧٧٧	٥,٢٥٢,١٤٨	٣٥,١٢١,٥٥٧	مجموع الموجودات

٦- مخاطر الائتمان

مخاطر الائتمان هي المخاطر التي قد تنجم عن تخلف أو عجز المدينون والأطراف الأخرى عن الوفاء بالتزاماتهم اتجاه الشركة.

تري الشركة بأنها ليست معرضة بدرجة كبيرة لمخاطر الائتمان حيث تقوم بوضع سقف ائتماني للعملاء مع مراقبة الذمم القائمة بشكل مستمر. كما تحتفظ الشركة بالأرصدة والودائع لدى مؤسسات مصرفية رائدة.

تمثل ذمة الاعتماد لخدمات التأمين أكبر ذمة من عملاء ما نسبته ٢٦٪ من الذمم المدينة للسنة المنتهية في ٣١ كانون الأول ٢٠٢٥ (٢٠٢٤: ما نسبته ٢٤٪).

٣٥ تحليل استحقاقات الموجودات والمطلوبات

يبين الجدول التالي تحليل الموجودات والمطلوبات وفقا للفترة المتوقعة لاستردادها او تسويتها:

٢٠٢٥-			
المجموع	اكثر من سنة	لغاية سنة	
دينار	دينار	دينار	
الموجودات :			
٢٤,٢٠٠,٤٣٠	-	٢٤,٢٠٠,٤٣٠	ودائع لدى البنوك
١,٦٦٦,٢٤١	-	١,٦٦٦,٢٤١	موجودات مالية بالقيمة العادلة من خلال قائمة الدخل
٥٨١,٧٩٦	٥٨١,٧٩٦	-	موجودات مالية بالقيمة العادلة من خلال قائمة الدخل الشامل الآخر
٤,٢٦٢,٢٤٧	٤,٢٦٢,٢٤٧	-	موجودات مالية بالكلفة المطفأة
٢,٦٢٣,٨٠٣	٢,٦٢٣,٨٠٣	-	استثمارات عقارية
٨٦,٦٧٧	٨٦,٦٧٧	-	حق استخدام الموجودات
١,٣٢١,٦٤٥	-	١,٣٢١,٦٤٥	النقد في الصندوق وأرصدة لدى البنوك
٧٤,٣٤٧	-	٧٤,٣٤٧	موجودات عقود التأمين
٣,٤٢٥,٦٥٨	-	٣,٤٢٥,٦٥٨	موجودات عقود اعادة التأمين
١,١٠٨,١٣٥	١,١٠٨,١٣٥	-	موجودات ضريبية مؤجلة
٢,٥٥٣,٩٨١	٢,٥٥٣,٩٨١	-	ممتلكات ومعدات - صافي
١٢٠,١٢٢	١٢٠,١٢٢	-	موجودات غير ملموسة - صافي
١,٠٨٦,١٨٨	-	١,٠٨٦,١٨٨	موجودات أخرى
٤٣,١١١,٢٧٠	١١,٣٣٦,٧٦١	٣١,٧٧٤,٥٠٩	مجموع الموجودات

المطلوبات -			
٢٢,٥١٦,٧٠٨	٣,٣١٨,٦٦٤	١٩,١٩٨,٠٤٤	مطلوبات عقود التأمين
١٨٨,٧٩٦	-	١٨٨,٧٩٦	مطلوبات عقود إعادة التأمين
٢١٠,٠٠٠	-	٢١٠,٠٠٠	مخصصات مختلفة
٥١٧,٣٢٥	-	٥١٧,٣٢٥	مخصص ضريبة الدخل
٦٤,٥٢٨	-	٦٤,٥٢٨	مخصص ضريبة المساهمة الوطنية
٩٥٩,٠٤٠	-	٩٥٩,٠٤٠	مطلوبات أخرى
٦٨,٧٢٥	٢٥,٢٢٥	٤٣,٥٠٠	التزامات عقود إيجار
٢٤,٥٢٥,١٢٢	٣,٣٤٣,٨٨٩	٢١,١٨١,٢٣٣	مجموع المطلوبات
١٨,٥٨٦,١٤٨	٧,٩٩٢,٨٧٢	١٠,٥٩٣,٢٧٦	الصافي

٢٠٢٤ -	لغاية سنة	اكثر من سنة	المجموع
دينار	دينار	دينار	دينار
الموجودات :			
ودائع لدى البنوك	١٨,١٥٤,٣٢٥	-	١٨,١٥٤,٣٢٥
موجودات مالية بالقيمة العادلة من خلال قائمة الدخل	١,٦٩٠,٢٩٦	-	١,٦٩٠,٢٩٦
موجودات مالية بالقيمة العادلة من خلال قائمة الدخل الشامل الآخر	-	٤٤٠,٩٢٣	٤٤٠,٩٢٣
موجودات مالية بالكلفة المطفأة	-	٢,٧٥٢,٣٣٢	٢,٧٥٢,٣٣٢
استثمارات عقارية	-	٢,٦٢٣,٨٠٣	٢,٦٢٣,٨٠٣
حق استخدام الموجودات	-	١٢٢,١٩٩	١٢٢,١٩٩
النقد في الصندوق وأرصدة لدى البنوك	١,٣٤٦,٧٦٣	-	١,٣٤٦,٧٦٣
موجودات عقود التأمين	١٩٨,٥٥٤	-	١٩٨,٥٥٤
موجودات عقود اعادة التأمين	٢,٧٩٠,٣٢٣	-	٢,٧٩٠,٣٢٣
موجودات ضريبية مؤجلة	-	٨٥٩,٤٣١	٨٥٩,٤٣١
ممتلكات ومعدات - صافي	-	٢,٦٢٨,٣٤٦	٢,٦٢٨,٣٤٦
موجودات غير ملموسة - صافي	-	٥٥,٨٩٢	٥٥,٨٩٢
موجودات أخرى	١,٤٥٨,٣٧٠	-	١,٤٥٨,٣٧٠
مجموع الموجودات	٢٥,٦٣٨,٦٣١	٩,٤٨٢,٩٢٦	٣٥,١٢١,٥٥٧

المطلوبات -			
مطلوبات عقود التأمين	٢١,١٠٦,٨٥٧	٢,١٦٧,٢٨٢	٢٣,٢٧٤,١٣٩
مطلوبات عقود إعادة التأمين	١٠٦,٨٢٠	-	١٠٦,٨٢٠
مخصص تعويض نهاية الخدمة	-	١٧,٧٤٨	١٧,٧٤٨
مخصص ضريبة الدخل	٦٨,٣٢٥	-	٦٨,٣٢٥
مخصص ضريبة المساهمة الوطنية	٢٢,٧٦٩	-	٢٢,٧٦٩
مطلوبات أخرى	١,٣٤٠,٥٠٥	-	١,٣٤٠,٥٠٥
التزامات عقود إيجار	٢٤,٨٣٣	٥٤,٢٢٤	٧٩,٠٥٧
مجموع المطلوبات	٢٢,٦٧٠,١٠٩	٢,٢٣٩,٢٥٤	٢٤,٩٠٩,٣٦٣
الصافي	٢,٩٦٨,٥٢٢	٧,٢٤٣,٦٧٢	١٠,٢١٢,١٩٤

٣٦ تحليل القطاعات الرئيسية

أ - معلومات عن قطاعات أعمال الشركة

لأغراض إدارية وكما هو موضح في ايضاح إيرادات عقود التأمين (ايضاح ٢٠) وايضاح مصروفات عقود التأمين (ايضاح ٢١) تم تنظيم الشركة لتشمل قطاع التأمينات العامة ويشمل (تأمين المركبات، تأمين البحري والنقل، تأمين الحريق والاضرار الاخرى للممتلكات، تأمين المسؤولية، التأمين الطبي، تأمين الحياة، التأمينات الأخرى). يشكل هذا القطاع الاساس الذي تستخدمه الشركة لاطهار المعلومات المتعلقة بالقطاعات الرئيسية. يشمل القطاع اعلاه ايضا على الاستثمارات وادارة النقد لحساب الشركة الخاص. تتم المعاملات بين قطاعات الاعمال على اساس اسعار السوق التقديرية وبنفس الشروط التي يتم التعامل بها مع الغير.

فيما يلي توزيع موجودات ومطلوبات الشركة حسب نوع المنتج:

المجموع	تأمينات أخرى		الحياة		الطبي		المسؤولية		هندسي		الاضرار والحريق والاصار		البحري والنقل		المركبات	
	٢٠٢٥	٢٠٢٤	٢٠٢٥	٢٠٢٤	٢٠٢٥	٢٠٢٤	٢٠٢٥	٢٠٢٤	٢٠٢٥	٢٠٢٤	٢٠٢٥	٢٠٢٤	٢٠٢٥	٢٠٢٤	٢٠٢٥	٢٠٢٤
دينار	دينار	دينار	دينار	دينار	دينار	دينار	دينار	دينار	دينار	دينار	دينار	دينار	دينار	دينار	دينار	دينار

الموجودات -

موجودات عقود تأمين	٧٤,٣٤٧	-	-	-	-	-	-	-	-	-	-	-	١٩٨,٥٥٤	٧٤,٣٤٧	-	-
موجودات عقود إعادة التأمين	٣٤,٤٥,١٥٨	٥٥٠,١٤٩	٥٦٧,٧٣١	٣٣,٥١٨	٣٩٤,١٢١	٥٤٧,٧٢٥	٢٩٢,٠٤٤	٤١,٢٨٥	٥٥,٢١٣	١١٣,٦٨٣	٢٩٨,٠٥٢	٨٨٣,١٣٨	٩٢٨,٧٧١	١١٧,٠٢١	٢٢٠,٨٢٥	٨١٤,٧٠٥
مجموع	٢,٩٨٨,٨٧٧	٣,٥٠٠,٠٠٥	٥٦٧,٧٣١	٣٣,٥١٨	٣٩٤,١٢١	٥٤٧,٧٢٥	٢٩٢,٠٤٤	٤١,٢٨٥	٥٥,٢١٣	١١٣,٦٨٣	٢٩٨,٠٥٢	٨٨٣,١٣٨	٩٢٨,٧٧١	١٩٨,٥٥٤	١٩١,٣٦٨	٨١٤,٧٠٥

المطلوبات -

مطلوبات عقود التأمين	٢٣,٢٧٤,١٣٩	٢٢,٥١٦,٧٠٨	٩٦٩,٨٥٢	٩١٢,٩٢١	٢,٣٨٥,٦٩١	٣,٦٨١,٥٧٢	١,٤٧٨,٨٣٣	١,٣٩٢,٦٥٩	١١٧,٩٣١	٩٨,٠٩٥	١٥٥,٩٩٦	٤٣٢,٧٢٧	١,٢٩٤,٠٨٧	٧٥٤,١٠٦	-	١٦,٨٧١,٧٤٩
مطلوبات عقود إعادة التأمين	١٠,٦٨٢٠	١٨٨,٧٩٦	-	-	١٢,٧٥٣	-	-	-	-	-	-	-	-	-	-	-
مجموع	٢٣,٣٨٠,٩٥٩	٢٢,٧٠٥,٥٠٤	٩٦٩,٨٥٢	٩١٢,٩٢١	٢,٣٨٥,٦٩١	٣,٦٩٩,٣٢٥	١,٤٧٨,٨٣٣	١,٣٩٢,٦٥٩	٩٨,٠٩٥	١٥٥,٩٩٦	٤٣٢,٧٢٧	١,٢٩٤,٠٨٧	٧٥٤,١٠٦	١٠٦,٨٢٠	١٧٦,٠٤٣	١٦,٨٧١,٧٤٩

فيما يلي توزيع بنود قائمة الدخل للشركة حسب نوع المنتج:

المجموع	تأمينات أخرى		الحياة		الطبي		المسؤولية		هندسي		الاضرار والحريق والاصار		البحري والنقل		المركبات	
	٢٠٢٥	٢٠٢٤	٢٠٢٥	٢٠٢٤	٢٠٢٥	٢٠٢٤	٢٠٢٥	٢٠٢٤	٢٠٢٥	٢٠٢٤	٢٠٢٥	٢٠٢٤	٢٠٢٥	٢٠٢٤	٢٠٢٥	٢٠٢٤
دينار	دينار	دينار	دينار	دينار	دينار	دينار	دينار	دينار	دينار	دينار	دينار	دينار	دينار	دينار	دينار	دينار

الإيرادات -

إيرادات عقود التأمين	٢٩,٨٧٩,٤٩٧	٣٣,٨٤٨,٠٦٦	٣٠,٢٧٧٣	٣٤٤,٩٦٩	١,٢١٨,٣١١	١,٥٠١,٣١٩	٥,٨٢٨,١١٢	٥,٦٨٤,١١٦	٤٠٨,٣١٦	٥٨٦,٠٨٩	٥٢٨,٢٠٥	٦٥١,٣٠٤	٢,٩٢٦,٥٨٤	٣,١٠٠,٧٨٩	١,٢٩٢,١٥٩	١,٣٥٨,٤٦٦
بنزله، مصروفات عقود التأمين	(٣٧,٤٤٤,٩٠٤)	(٢٦,٣٣٤,٧١٢)	(٣٨٠,٥٦٢)	(٣٤,٨٩٥)	١٥٦,٢٠٩	(١,٣٩٦,٦١١)	(٥,٧٦٦,٤٠٣)	(٥,٤٤٢,٠٥٧)	(٦٥,٣٠٩)	(١١٢,١٤٤)	(١٠٤,٥٩٠)	(١٩٠,٧٧٠)	(٩٧٤,٣٧٣)	(٦٩٥,٨٠٣)	(١,٠٠٤,٤٩٦)	(٥٣٧,٢٧١)
نتائج اعمال عقود التأمين	٢,٤٣٤,٥٩٣	٧,٥١٣,٣٥٤	(٧٧,٧٨٩)	٣١٠,٠٧٤	١,٣٧٤,٥٢٠	١٠٥,١٠٨	٦١,٧٠٩	٤٤٢,٠٥٩	٣٤٣,٠٠٧	٤٧٣,٩٤٥	٤٢٣,٦١٥	٤١٠,٥٣٤	١,٩٥٢,٢١١	٢,٤٠٤,٩٨٦	٢٨٧,٦٦٣	٨٢١,١٩٠
مصروفات عقود إعادة التأمين	(٣,٣١٦,٣٢٧)	(٣,٥٤١,٥١٤)	(١٦١,٩٧٢)	(١٠٢,١٩١)	(٦٤٥,٤٥٧)	(٦٤٥,٤٥٧)	(٢,٤٢١,١٢٤)	(٢,٦٥٠,٦٦٧)	(٦,٤٩٠)	(٦٦٧)	٤٧,٦٨٣	٩٧,١٤٣	٦٢٤,١٢٢	١١٣,٣٥٧	٦٤٠,٥٣٨	(٧١٩,٩٠٦)
إيرادات عقود إعادة التأمين	(٧,٨٩٠,٩٣٢)	(٩,٤١١,١٨٨)	(١٥١,٦٤٨)	(١٩٠,٠٠٤)	(٢٤١,١٦٧)	(٢٥٨,٨٣٨)	(٢,٣٤٨,٣٧٣)	(٢,٩٣٩,٠٩٣)	(١٨٦,٤٩٠)	(٣٨٠,٥٢١)	(٤٠٠,١٣٧)	(٤٩٦,٦٨٥)	(٢,١٩٠,٦٨٩)	(٢,٢١٠,٧٩٠)	(١,٦٦٧,٨٦٨)	(١,٦١٧,٨٦٨)
نتائج اعمال عقود إعادة التأمين	(٤,٥٧٤,٦٠٥)	(٥,٨١٩,١٧٤)	١٠,٣٢٤	(٢٩٢,١٩٥)	(٨٨٦,٦٢٤)	٨٦,٤٨١	٧٢,٧٥١	(٢٨٨,٤٢٦)	(١٨٠,٠٠٠)	(٣٨١,١٩٣)	(٣٥٢,٤٥٤)	(٣٩٩,٥٤٢)	(١,٥٦٦,٥٦٧)	(٢,٠٩٧,٤٣٣)	(١٤,٠٢٢)	(٥٩٧,٥٣٤)
صافي نتائج اعمال عقود التأمين وإعادة التأمين	(٢,١٤٠,٠١٢)	١,٦٤٣,٦٨٠	(٦٧,٤٦٥)	١٧,٨٧٩	٤٨٧,٨٩٦	١٩١,٥٨٩	١٣٤,٤٦٠	١٥٣,٦٣٣	١٦٣,٠٠٧	٩٢,٧٥٢	٧١,١٦١	٦٠,٩٩٢	٣٨٥,٦٤٤	٣٠٧,٥٥٣	٢٢٣,٦٤١	٢٢٣,٦٥٦
(مصاريف) إيرادات التمويل - عقود التأمين	(١١٨,٥٠٣)	(١,٣٥٧,٨١٩)	(١١,٧٦٦)	(١٠٨,٣٠٥)	٥١,٣٢٤	(٥٢٥,٦٩٦)	(٩٠,٩٣)	(٩,٠٩٣)	(١,٣٨٩)	(١,٢٩٤)	(٢,٦٩٤)	(١,٢٩٤)	(٢١,٧٦٩)	(١٩,٤٥١)	(١,٧٢٢)	(٧,٨٤٩)
إيرادات (مصاريف) التمويل - عقود إعادة التأمين	٨,١٤٠	٥٥,٩٥٥	٩,٣٤٨	١٨,٥٥٢	(٣٧,٢٩٣)	(٤٠,٩٢٨)	٤,٨١٥	٤,٢٠١	٤٢٦	٦٢٧	٢,٤٨٣	١,١١٤	٢٠,٠٢٧	١٦,٢٦٨	١,٠١٦	٦,٢٨٣
صافي نتائج اعمال عقود التأمين وإعادة التأمين	(٢,٢٥٠,٣٧٥)	٣٤١,٧٦٦	(١٩,٨٣٣)	(٧١,٨٧٤)	٥٠١,٩٢٧	(٣٧٥,٠٣٥)	١٣٠,١٨٢	١٤٠,٢٨٠	١٦١,٥٧٣	٩١,٩٩٠	٧٠,٩٥٠	٦٠,٨١٢	٣٨٣,٩٠٢	٣٠٤,٣٧٠	٢٢٢,٩٣٥	٢٢٢,٩٠٠

ب - معلومات التوزيع الجغرافي

يمثل هذا الإيضاح التوزيع الجغرافي لأعمال الشركة. تمارس الشركة نشاطاتها بشكل رئيسي في المملكة التي تمثل الأعمال المحلية وكذلك تمارس الشركة نشاطات دولية من خلال حلفائها في الشرق الأوسط، أوروبا، آسيا، أمريكا والشرق الأدنى التي تمثل الأعمال الدولية.

فيما يلي توزيع إيرادات وموجودات الشركة ومصاريفها الرأسمالية حسب القطاع الجغرافي:

المجموع		خارج المملكة		داخل المملكة		
٢٠٢٤	٢٠٢٥	٢٠٢٤	٢٠٢٥	٢٠٢٤	٢٠٢٥	
دينار	دينار	دينار	دينار	دينار	دينار	
٣٥,١٢١,٥٥٧	٤٣,١١١,٢٧٠	٥,٢٠٢,٨٨٢	٤,٤٤٢,٥٨٩	٢٩,٩١٨,٦٧٥	٣٨,٦٦٨,٦٨١	مجموع الموجودات
٢٩,٨٧٩,٤٩٧	٣٣,٨٤٨,٠٦٦	-	-	٢٩,٨٧٩,٤٩٧	٣٣,٨٤٨,٠٦٦	إجمالي إيرادات عقود التأمين
١٠٧,٤٤١	١٣٨,١٢٧	-	-	١٠٧,٤٤١	١٣٨,١٢٧	المصرفوات الرأسمالية

٣٧ إدارة رأس المال

يتم وضع وتنظيم متطلبات رأس المال من قبل إدارة التأمين لقد وضعت هذه المتطلبات لضمان وجود هامش ملائم. تم وضع اهداف اضافية من قبل الشركة للحفاظ على درجات ائتمانية قوية ونسبة رأسمال عالية من اجل دعم اعمالها وزيادة الحد الاعلى لقيمة المساهمين.

تقوم الشركة بإدارة هيكله رأس المال وإجراء التعديلات اللازمة عليها في ضوء تغيرات ظروف العمل. هذا ولم تقم الشركة بأية تعديلات على الأهداف والسياسات والإجراءات المتعلقة بهيكله رأس المال خلال السنة الحالية والسنة السابقة.

قامت الشركة خلال العام ٢٠٢٦ بزيادة رأس مال الشركة ليصبح ١٥,٧٥٢,٧٥٣ دينار (إيضاح ١٦).

في رأي مجلس إدارة الشركة إن رأس المال التنظيمي كافٍ لمواجهة أي مخاطر أو التزامات ممكن ان تطرأ مستقبلاً.

المبلغ الذي تعتبره الشركة كرأس المال ونسبة هامش الملاءة، وفق الجدول التالي:

٢٠٢٤	٢٠٢٥	
دينار	دينار	
١٠,١٥٩,٩٩٦	١٧,٧٢٩,٨٤٥	رأس المال المتوفر

رأس المال المطلوب -		
٤,١٠٦,٩٧٣	٣,٨٩٥,٥٤٩	رأس المال المطلوب مقابل مخاطر الموجودات
٤,٤٩٨,٦٣٧	٤,٣١٩,٩٢٦	رأس المال المطلوب مقابل الالتزامات الاكتتابية
٦٢٥,١٢٤	٨٧٥,٩٢٧	رأس المال المطلوب مقابل مخاطر تأمين الحياة
٩,٢٣٠,٧٣٤	٩,٠٩١,٤٠٢	مجموع رأس المال المطلوب
٪١١٠	٪١٩٥	نسبة هامش الملاءة (رأس المال المتوفر / رأس المال المطلوب) *

* هامش الملاءة للشركة بعد طرح التجاوز في "تعليمات أسس استثمار أموال شركة التأمين وتحديد طبيعة موجودات شركة التأمين ومواقعها التي تقابل الإلتزامات التأمينية المترتبة عليها" رقم (٢) لسنة ٢٠٠٦، علماً بأن الحد الأدنى لنسبة هامش الملاءة تساوي ١٥٠٪ من راس المال المتوفر حسب تعليمات إدارة التأمين.

٣٨ القضايا المقامة على الشركة

تظهر الشركة كمدعى عليها في عدد من القضايا مجموعها ١٥,٥٣٧ دينار كما في ٣١ كانون الأول ٢٠٢٥ (٣١ كانون الأول ٢٠٢٤: ٣٦١,٨٩٩ دينار). وفي رأي إدارة الشركة والمستشار القانوني، إن المخصصات المأخوذة وبالبالغة ١,٨٦٤,٧١٥ كما في ٣١ كانون الأول ٢٠٢٥ (٣١ كانون الأول ٢٠٢٤: ٢,٣١٠,٣٦٨) كافية لمواجهة الالتزامات لقاء هذه الدعاوي. كما وتبلغ قيمة القضايا المقامة من قبل الشركة ضد الغير ٧٢٩,٦٣٢ دينار كما في ٣١ كانون الأول ٢٠٢٥ (٣١ كانون الأول ٢٠٢٤: ١,١٥٤,٩٩٤ دينار).

٣٩ التزامات محتملة

على الشركة التزامات ممكن أن تطرأ تتمثل في كفالات بقيمة ٩٤,٢٣٧ دينار كما في ٣١ كانون الأول ٢٠٢٥ (٢٠٢٤: ١٣٥,٣٧٢ دينار) مقابلها تأميمات نقدية بمبلغ ٩٤,٢٣٧ دينار (٣١ كانون الأول ٢٠٢٤: ١٣٥,٣٧٢ دينار).

هنالك التزامات ممكن أن تطرأ مقابل الاستثمار في الصناديق الاستثمارية لشركة جلف كابيتال بمبلغ ١٣٤,٦٧ دينار (٢٠٢٤: ٤,٢٥٩ دينار) يمثل الفرق بين حصة الشركة كاملة في الصندوق والمبلغ المستثمر فعلياً.

٤٠ مستويات القيمة العادلة

يحلل الجدول التالي الأدوات المالية المسجلة بالقيمة العادلة استناداً إلى طريقة التقييم، حيث يتم تعريف المستويات المختلفة على النحو التالي:

- المستوى (١): الأسعار المعلنة (غير المعدلة) لأصول أو التزامات متطابقة في أسواق نشطة؛
- المستوى (٢): معلومات غير السعر المعلن المتضمن في المستوى (١) الذي يتم رصده للأصل أو الالتزام، سواء بصورة مباشرة (مثل الأسعار) أو غير مباشرة (أي مشتقة من الأسعار)؛
- المستوى (٣): معلومات عن الأصل أو الالتزام لا تستند إلى تلك المرصودة من السوق (معلومات غير ظاهرة).

المجموع	المستوى (٣)	المستوى (٢)	المستوى (١)	٢٠٢٥-
دينار	دينار	دينار	دينار	
٥٨١,٧٩٦	١٤٢,٠٠٠	-	٤٣٩,٧٩٦	موجودات مالية بالقيمة العادلة من خلال قائمة الدخل الشامل الآخر
١,١٦٦,٢٤١	١,١٦٦,٢٤١	-	-	موجودات مالية بالقيمة العادلة من خلال قائمة الدخل
٢,٢٤٨,٠٣٧	١,٨٠٨,٢٤١	-	٤٣٩,٧٩٦	

المجموع	المستوى (٣)	المستوى (٢)	المستوى (١)	٢٠٢٤-
دينار	دينار	دينار	دينار	
٤٤٠,٩٢٣	١٤٢,٠٠٠	-	٢٩٨,٩٢٣	موجودات مالية بالقيمة العادلة من خلال قائمة الدخل الشامل الآخر
١,٦٩٠,٢٩٦	١,٦٩٠,٢٩٦	-	-	موجودات مالية بالقيمة العادلة من خلال قائمة الدخل
٢,١٣١,٢١٩	١,٨٣٢,٢٩٦	-	٢٩٨,٩٢٣	

٤١ الأقساط المكتتبة حسب فرع التأمين

المجموع		تأمينات أخرى		الحياة		الطبي		المسؤولية		الاضرار والتلحق للممتلكات		الحريق والنقل		المركبات	
٢٠٢٤	٢٠٢٥	٢٠٢٤	٢٠٢٥	٢٠٢٤	٢٠٢٥	٢٠٢٤	٢٠٢٥	٢٠٢٤	٢٠٢٥	٢٠٢٤	٢٠٢٥	٢٠٢٤	٢٠٢٥	٢٠٢٤	٢٠٢٥
دينار	دينار	دينار	دينار	دينار	دينار	دينار	دينار	دينار	دينار	دينار	دينار	دينار	دينار	دينار	دينار
الإقساط المكتتبة -															
الأقساط المباشرة		٢٨,٥٦٥,٢٤٣	٢٩,٥١٠,٥٥٩	٣١٩,٦٩١	٢٤٤,٢٥٨	٢,٢٤٨,٠٧٧	٢,٣٢٦,٣٠٢	٥,٦٧٩,١٢٠	٥,٤٢٤,٤٦٩	٣٤٤,٣٢٤	٥٨١,٩٠٢	٢,٤٩٨,٣٦٠	٢,٨٣٧,١٣٠	١,٣٥٨,٥٢٤	١,٣٨٦,٤٢٨
الأقساط الواردة		٢,٩٧٩,٨٥٠	٣,٢٨١,٤٧٢	-	-	-	١٠٧,٣٣٤	-	-	٤٤٣	١٠٥	١,٢٠٤,٧٥٣	١,١٦٣,٦٦٤	٦,١٨٦	١,١١٧
اجمالي الأقساط المكتتبة		٣١,٥٤٥,٠٩٣	٣٢,٧٩٢,٠٣١	٣١٩,٦٩١	٢٤٤,٢٥٨	٢,٢٤٨,٠٧٧	٢,٤٣٣,٦٣٦	٥,٦٧٩,١٢٠	٥,٤٢٤,٤٦٩	٣٤٤,٧٧٧	٥٨٢,٠٠٧	٣,٧٠٣,١١٣	٤,٠٠٠,٧٩٤	١,٣٦٤,٧١٠	١,٣٨٨,٠٤٥
ينزل:															
إقساط اعادة التأمين المحلية		١,٨١٠,٨٢٣	٢,١١٣,٤٧١	-	-	-	-	-	-	٣٧,٠١٤	-	١٨٦,٠٧١	١٦٧,٦٧٥	٢,٦٤٨	١٠٣,٧٣١
إقساط اعادة التأمين الخارجية		٧,٣٠٣,٤٣٤	٨,٣٧٥,٣١٩	١٨٩,٧١٤	١٢٣,٠٣٨	٢٩٢,٢٦٨	٤٠٨,٦٢٤	٢,٣٧٨,٢٤٤	٣,٠٥٨,٣٠٢	١٨٤,٩٤٣	٤٢٧,٥١٠	٣,١٤٧,٧٩٨	٣,٢٤٨,٤٠٢	١,١٠٩,٣٨٠	١,٠٤٩,٥٢٨
صافي الإقساط المكتتبة		٢٢,٤٣٠,٨٣٦	٢٢,٣٠٤,٢٤١	١٧٩,٩٦٧	١٢١,٢٢٠	١,٩٥٥,٨٠٩	٢,٠٢٥,٠١٢	٣,٣٠١,٣٧٦	٢,٣٦٦,١٦٧	١٢٢,٨٢٠	١٥٤,٤٩٧	٣٦٩,٢٤٤	٥٨٤,٧١٧	٢٥٢,٦٨٢	٢٣٤,٧٨١
														١١٦,٢٤٨,٩٧٨	١٦,٨١٧,٨٤٢

٤٢ الاعتراف المتوقع في هامش الخدمة التعاقدية لنموذج القياس العام

عقود إعادة التأمين		عقود التأمين المصدرة		٢٠٢٥-
المجموع	حياة	المجموع	حياة	
دينار	دينار	دينار	دينار	

عدد السنوات المتوقعة للاعتراف بهامش الخدمة التعاقدية

سنة	٤١,٤٧٢	٤١,٤٧٢	(٩,٨١١)	(٩,٨١١)
سنتان	٤٣,٢٨٥	٤٣,٢٨٥	(٩,٨٢١)	(٩,٨٢١)
٣ سنوات	٣٩,٢١٦	٣٩,٢١٦	(٩,٠١٢)	(٩,٠١٢)
٤ سنوات	٣٥,٠٥٢	٣٥,٠٥٢	(٧,٨٣٣)	(٧,٨٣٣)
٥ سنوات	٣٢,٧٦٢	٣٢,٧٦٢	(٥,٨٠٧)	(٥,٨٠٧)
٦ الى ١٠ سنوات	١٣٢,٥٨٢	١٣٢,٥٨٢	(٦,٥٤٢)	(٦,٥٤٢)
أكثر من ١٠ سنوات	١١٣,٩٠٢	١١٣,٩٠٢	١٦,٨٥١	١٦,٨٥١
المجموع	٤٣٨,٢٧١	٤٣٨,٢٧١	(٣١,٩٧٥)	(٣١,٩٧٥)

عقود إعادة التأمين		عقود التأمين المصدرة		٢٠٢٤-
المجموع	حياة	المجموع	حياة	
دينار	دينار	دينار	دينار	

عدد السنوات المتوقعة للاعتراف بهامش الخدمة التعاقدية

سنة	٣٦,٢٢٤	٣٦,٢٢٤	(٥,٣٦٧)	(٥,٣٦٧)
سنتان	٣٧,٢٣٤	٣٧,٢٣٤	(٥,٣٠٨)	(٥,٣٠٨)
٣ سنوات	٣٥,١٢٧	٣٥,١٢٧	(٤,٦٤٤)	(٤,٦٤٤)
٤ سنوات	٣٢,٠٢٣	٣٢,٠٢٣	(٣,٩٦٧)	(٣,٩٦٧)
٥ سنوات	٢٨,٢٤٤	٢٨,٢٤٤	(٣,٣٥٧)	(٣,٣٥٧)
٦ الى ١٠ سنوات	١٠٢,٧٧٣	١٠٢,٧٧٣	(١٠,٠٦٧)	(١٠,٠٦٧)
أكثر من ١٠ سنوات	٧٩,٢٩١	٧٩,٢٩١	(١٢,١٠٨)	(١٢,١٠٨)
المجموع	٣٥٠,٩١٦	٣٥٠,٩١٦	(٤٤,٨١٨)	(٤٤,٨١٨)

٤٣ اطفاء تكاليف الاستحواذ لموجودات عقود التأمين

٢٠٢٥-								عدد السنوات المتوقعة لاطفاء تكاليف الاستحواذ
المركبات	الحريق	مسؤولية	بحري	طبي	حياة	تأمينات أخرى	المجموع	
دينار	دينار	دينار	دينار	دينار	دينار	دينار	دينار	
٥٨٩,٤٩٩	١٩٢,٨٣٠	١٤,٨٩٤	٤١,٧٩٧	٨٣,٩١٨	١٤٣,٤٠٧	٤٩,٦٩٠	١,١١٦,٠٣٥	سنة
-	-	-	-	-	١٤٩,٦٧٧	-	١٤٩,٦٧٧	سنتان
-	-	-	-	-	١٣٥,٦٠٥	-	١٣٥,٦٠٥	٣ سنوات
-	-	-	-	-	١٢١,٢٠٨	-	١٢١,٢٠٨	٤ سنوات
-	-	-	-	-	١١٣,٢٩٠	-	١١٣,٢٩٠	٥ سنوات
-	-	-	-	-	٤٥٨,٤٦٠	-	٤٥٨,٤٦٠	٦-١٠ سنوات
-	-	-	-	-	٣٩٣,٨٦٩	-	٣٩٣,٨٦٩	أكثر من ١٠ سنوات
٥٨٩,٤٩٩	١٩٢,٨٣٠	١٤,٨٩٤	٤١,٧٩٧	٨٣,٩١٨	١,٥١٥,٥١٦	٤٩,٦٩٠	٢,٤٨٨,١٤٤	المجموع

٢٠٢٤ -	المركبات	الحريق	مسؤولية	بحري	طبي	حياة	تأمينات أخرى	المجموع
	دينار	دينار	دينار	دينار	دينار	دينار	دينار	دينار
عدد السنوات المتوقعة لطفاء تكاليف الاستحواذ								
سنة	٤٩٦,٥٨٥	١٨١,٢٩١	١٠,٢١٦	٤١,٧٧٩	٧٢,٧٥٠	١٧٦,٣٩٤	٤٥,٦٤٨	١,٠٢٤,٦٦٣
سنتان	-	-	-	-	-	١٨١,١٥٥	-	١٨١,١٥٥
سنوات ٣	-	-	-	-	-	١٧٠,٦٨٠	-	١٧٠,٦٨٠
سنوات ٤	-	-	-	-	-	١٥٥,٤٦٢	-	١٥٥,٤٦٢
سنوات ٥	-	-	-	-	-	١٣٧,٠٧٠	-	١٣٧,٠٧٠
سنوات ٦-١٠	-	-	-	-	-	٤٦٩,٢٢٩	-	٤٦٩,٢٢٩
اكثر من ١٠ سنوات	-	-	-	-	-	٣٧٧,٤٧٨	-	٣٧٧,٤٧٨
المجموع	٤٩٦,٥٨٥	١٨١,٢٩١	١٠,٢١٦	٤١,٧٧٩	٧٢,٧٥٠	١,٦٦٧,٤٦٨	٤٥,٦٤٨	٢,٥١٥,٧٣٧

٤٤ تحليل الذمم المدينة

	٢٠٢٥			٢٠٢٤		
	الذمم المدينة	مخصص الخسائر	المجموع	الذمم المدينة	مخصص الخسائر	المجموع
	دينار	دينار	دينار	دينار	دينار	دينار
المركبات	٢,٢١٨,٨١٢	(٩٢,٨٠٠)	٢,١٢٦,٠١٢	١,٢٦٢,٦٤٧	(٥٢,٥٣٢)	١,٢١٠,١١٥
المسؤولية	١٦٥,٨٣٩	(٦,٩٣٦)	١٥٨,٩٠٣	١١٨,٩٣١	(٤,٩٤٨)	١١٣,٩٨٣
بحري	٥٣٤,٧٨١	(٢٢,٣٦٧)	٥١٢,٤١٤	٥٢٤,٧٥٩	(٢١,٨٣١)	٥٠٢,٩٢٨
هندسي	١١٥,٠١٠	(٤,٨١٠)	١١٠,٢٠٠	٢٩٧,٢٧٤	(١٢,٣٦٨)	٢٨٤,٩٠٦
الحريق	١,٤٤٣,١١٦	(٤٧,٨١٠)	١,٣٩٥,٣٠٦	٨٨٩,٧٣٦	(٣٧,٠١٧)	٨٥٢,٧١٩
حياة	١٦٢,١٢١	-	١٦٢,١٢١	٩٠,٨٩٦	-	٩٠,٨٩٦
الطبي	٢,١٢٧,٧٣٥	(٨٨,٩٩١)	٢,٠٣٨,٧٤٤	١,٥٥٦,٦٩٨	(٦٤,٧٦٦)	١,٤٩١,٩٣٢
أخرى	٥٦٧,٥٩٤	(٣٦,٢٨٦)	٥٣١,٣٠٨	١٥٧,١٤٧	(٦,٥٣٨)	١٥٠,٦٠٩
المجموع	٧,٣٣٥,٠٠٨	(٣٠٠,٠٠٠)	٧,٠٣٥,٠٠٨	٤,٨٩٨,٠٨٨	(٢٠٠,٠٠٠)	٤,٦٩٨,٠٨٨

٤٥ معايير التقارير المالية الدولية والتفسيرات الجديدة والتعديلات الصادرة وغير النافذة بعد

إن المعايير المالية الدولية والتفسيرات الجديدة والتعديلات الصادرة وغير النافذة حتى تاريخ القوائم المالية مبيّنة أدناه، وستقوم الشركة بتطبيق هذه التعديلات ابتداءً من تاريخ التطبيق الإلزامي:

تعديلات على تصنيف وقياس الأدوات المالية - تعديلات على معيار التقارير المالية الدولي رقم ٩ ومعيار التقارير المالية الدولي رقم ٧

- أصدر مجلس معايير المحاسبة الدولية في أيار ٢٠٢٤ تعديلات على معيار التقارير المالية الدولي رقم ٩ ومعيار التقارير المالية الدولي رقم ٧، تعديلات على تصنيف وقياس الأدوات المالية (التعديلات). تشمل التعديلات ما يلي:
- توضيح أن الالتزام المالي يتم إلغاؤه في "تاريخ التسوية" وتقديم خيار سياسة محاسبية (إذا تم استيفاء شروط محددة) لإلغاء الاعتراف بالالتزامات المالية التي تم تسويتها باستخدام نظام الدفع الإلكتروني قبل تاريخ التسوية.
 - إرشادات إضافية حول كيفية تقييم التدفقات النقدية التعاقدية للأصول المالية التي تحتوي على ميزات بيئية واجتماعية وحوكمة الشركات وميزات مشابهة.
 - توضيحات حول ما يشكل "ميزات غير قابلة للرجوع" وما هي خصائص الأدوات المرتبطة تعاقدياً.
 - تقديم إفصاحات للأدوات المالية ذات الميزات المحتملة ومتطلبات إفصاح إضافية لأدوات حقوق الملكية المصنفة بالقيمة العادلة من خلال الدخل الشامل الآخر.

تسري التعديلات على الفترات المالية التي تبدأ في أو بعد ١ كانون الثاني ٢٠٢٦. يُسمح بالتطبيق المبكر، مع خيار التطبيق المبكر للتعديلات المتعلقة بتصنيف الموجودات المالية والإفصاحات ذات الصلة فقط.

من غير المتوقع أن يكون للتعديلات أثر جوهري على القوائم المالية للشركة.

معيار التقارير المالية الدولي رقم ١٨ - العرض والإفصاح في القوائم المالية

أصدر مجلس معايير المحاسبة الدولية في نيسان ٢٠٢٤ معيار التقارير المالية الدولي رقم ١٨، الذي يحل معيار المحاسبة الدولي رقم ١ "عرض البيانات المالية". يقدم معيار التقارير المالية الدولي رقم ١٨ متطلبات جديدة للعرض داخل قائمة الدخل، بما في ذلك المجاميع الاجمالية والفرعية. علاوة على ذلك، تُلزم المنشأة بتصنيف جميع الإيرادات والمصروفات داخل قائمة الدخل إلى واحدة من خمس تصنيفات: التشغيلية، الاستثمارية، التمويلية، ضرائب الدخل، والعمليات المتوقفة، حيث إن التصنيفات الثلاث الأولى جديدة.

كما يتطلب الإفصاح عن مقاييس الأداء المحددة من قبل الإدارة، والمجاميع الفرعية للإيرادات والمصروفات، ويتضمن متطلبات جديدة لتجميع وتفصيل المعلومات المالية بناءً على "الأدوار" المحددة للقوائم المالية الرئيسية والإيضاحات.

بالإضافة إلى ذلك، تم إجراء تعديلات على نطاق ضيق على معيار المحاسبة الدولي رقم ٧ قائمة التدفقات النقدية، والتي تشمل تغيير نقطة البداية لتحديد التدفقات النقدية من العمليات تحت الطريقة غير المباشرة، من "الربح أو الخسارة" إلى "الربح أو الخسارة التشغيلي" وإلغاء حرية الاختيار حول تصنيف التدفقات النقدية من الأرباح والفوائد. تبعاً لذلك، هناك تعديلات على العديد من المعايير الأخرى.

يسري معيار التقارير المالية الدولي رقم ١٨ والتعديلات على المعايير الأخرى على فترات التقارير المالية التي تبدأ في أو بعد ١ كانون الثاني ٢٠٢٧. يسمح بالتطبيق المبكر مع شرط الإفصاح عنه. يتم تطبيق المعيار بأثر رجعي.

سيؤدي هذا المعيار إلى إعادة اظهار قائمة الدخل مع بعض المجاميع الجديدة المطلوبة بالإضافة إلى الإفصاح عن مقاييس الأداء المحددة من قبل الإدارة.

تعمل الشركة حالياً على تحديد جميع التأثيرات الناتجة عن التعديلات على القوائم المالية الرئيسية والإيضاحات حولها.

معييار التقارير المالية الدولي رقم ١٩ - الشركات التابعة بدون مسؤولية عامة: الإفصاحات

أصدر مجلس معايير المحاسبة الدولية في أيار ٢٠٢٤ معيار التقارير المالية الدولي رقم ١٩، الذي يسمح للمؤسسات المؤهلة باختيار تطبيق متطلبات الإفصاح المخفضة مع الاستمرار في تطبيق متطلبات الاعتراف والقياس والعرض في معايير المحاسبة الدولية الأخرى. لكي تكون مؤهلة، يجب أن تكون المنشأة في نهاية الفترة المالية شركة تابعة كما هو معرف في معيار التقارير المالية الدولي رقم ١٠، ولا يمكن أن تكون لديها مسؤولية عامة ويجب أن يكون لديها شركة أم (نهائية أو وسيطة) تقوم بإعداد قوائم مالية موحدة، متاحة للاستخدام العام، والتي تتوافق مع معايير المحاسبة الدولية. يسري معيار التقارير المالية الدولي رقم ١٩ على فترات التقارير المالية التي تبدأ في أو بعد ١ كانون الثاني ٢٠٢٧، مع السماح بالتطبيق المبكر.

من غير المتوقع لهذا المعيار أن يكون له أثر جوهري على القوائم المالية للشركة.

الترجمة إلى عملة عرض ذات تضخم مفرط - تعديلات على معيار المحاسبة الدولي رقم ٢١

أصدر مجلس معايير المحاسبة الدولية في تشرين الثاني ٢٠٢٥ تعديلات على معيار المحاسبة الدولي رقم ٢١ بعنوان الترجمة إلى عملة عرض خاضعة للتضخم المفرط. تتطلب هذه التعديلات الترجمة من عملة وظيفية غير خاضعة للتضخم المفرط إلى عملة عرض خاضعة للتضخم المفرط باستخدام سعر الإغلاق.

إذا كانت العملة الوظيفية للمنشأة هي عملة اقتصاد غير خاضع للتضخم المفرط، ولكن عملة العرض الخاصة بها هي عملة اقتصاد خاضع للتضخم المفرط، يتم ترجمة نتائجها ومركزها المالي إلى عملة العرض من خلال ترجمة جميع المبالغ (الأصول، الالتزامات، بنود حقوق الملكية، والإيرادات والمصاريف) وجميع أرقام المقارنة باستخدام سعر الإغلاق كما في تاريخ أحدث قائمة مركز المالي.

أما المنشأة التي تكون عملتها الوظيفية وعملة العرض هي عملة اقتصاد خاضع للتضخم المفرط، فتقوم بتعديل أرقام المقارنة للعمليات الأجنبية، والتي تكون عملتها الوظيفية هي عملة اقتصاد غير خاضع للتضخم المفرط، من خلال تطبيق مؤشر الأسعار العام على الأرقام المقارنة للعمليات الأجنبية، وفقاً للفقرة ٣٤ من معيار المحاسبة الدولي رقم ٢٩.

تتطلب التعديلات أيضاً إفصاحات إضافية معينة.

تسري التعديلات على الفترات المالية السنوية التي تبدأ في أو بعد ١ كانون الأول ٢٠٢٧، يُسمح بالتطبيق المبكر مع شرط الإفصاح عنه.

٤٦ أرقام المقارنة

تم إعادة تبويب بعض أرقام القوائم المالية لعام ٢٠٢٤ لتناسب مع تبويب أرقام القوائم المالية لعام ٢٠٢٥ ولم ينتج عن إعادة التبويب أي أثر على الخسارة أو حقوق الملكية لعام ٢٠٢٤.

٤٧ قائمة الدخل الحياة

٢٠٢٤	٢٠٢٥	
دينار	دينار	
		الإيرادات -
١,٢١٨,٣١١	١,٥٠١,٣١٩	إيرادات عقود التأمين
١٥٦,٢٠٩	(١,٣٩٦,٢١١)	ينزل: مصروفات عقود التأمين
١,٣٧٤,٥٢٠	١٠٥,١٠٨	نتائج أعمال عقود التأمين
(٢٤١,١٦٧)	(٢٥٨,٨٣٨)	مصروفات عقود إعادة التأمين
(٦٤٥,٤٥٧)	٣٤٥,٣١٩	إيرادات عقود إعادة التأمين
(٨٨٦,٦٢٤)	٨٦,٤٨١	نتائج أعمال عقود إعادة التأمين
٤٨٧,٨٩٦	١٩١,٥٨٩	صافي نتائج أعمال عقود التأمين وإعادة التأمين
٥١,٣٢٤	(٥٢٥,٦٩٦)	(مصاريف) إيرادات التمويل- عقود التأمين
(٣٧,٢٩٣)	(٤٠,٩٢٨)	مصاريف التمويل- عقود إعادة التأمين
١٤,٠٣١	(٥٦٦,٦٢٤)	صافي نتائج تمويل أعمال التأمين وإعادة التأمين
٥٠١,٩٢٧	(٣٧٥,٠٣٥)	صافي نتائج أعمال وتمويل عقود التأمين وإعادة التأمين
٢٣٠,٢٥٢	٢٢١,٢٣١	فوائد دائنة
٧٣٢,١٧٩	(١٥٣,٨٠٤)	صافي (الخسارة) الربح

Embrace Tomorrow تَفَاءَلْ بِالْفَدَى

Embrace Tomorrow تَفَاءَل بِالْفَد