



الرقم: 2026/37
التاريخ: 2026/3/31

السادة/ هيئة الأوراق المالية المحترمين
السادة/ بورصة عمان المحترمين
عمان - الأردن

تحية طيبة وبعد،،،

الموضوع : مسودة التقرير السنوى لعام 2025

نرفق لكم مسودة التقرير السنوي لعام 2025، ونعلمكم بأنه خاضع للتغيير وموافقة السادة البنك المركزي الأردني.

واقبلوا فائق الاحترام،

محمد علي مسلم

المدير العام



المنارة الإسلامية للتأمين
AL MANARA ISLAMIC INSURANCE

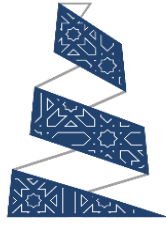

المنارة الإسلامية للتأمين
AL MANARA ISLAMIC INSURANCE

شركة المنارة الإسلامية للتأمين

مسودة تقرير مجلس الإدارة والبيانات المالية
للسنة المنتهية

في 2025/١٢/٣١

مسودة التقرير السنوي الواحد والخمسين
2025

أعضاء مجلس الإدارة

| | | |
|------------------------------------------------|---------------------------------|-----------------------------------------------|
| مستقل إعتبارا من ٢٠١٩/١٠/١٠ | رئيس مجلس الإدارة | معالي السيد مازن تركي مسعود القاضي |
| غير مستقل إعتبارا من ٢٠٢٤/١/٤ | نائب رئيس مجلس الإدارة | السيد ناصر فايز توفيق عبدالله |
| مستقل إعتبارا من ٢٠١٩/١٠/١٠ | عضو مجلس الإدارة | سعادة السيد ابراهيم عبد الرزاق سليمان ابوالعز |
| مستقل إعتبارا من ٢٠١٩/١٠/١٠ | عضو مجلس الإدارة | الدكتور زياد توفيق اسحق العدوان |
| مستقل إعتبارا من ٢٠١٨/١٢/٢٠ | عضو مجلس الإدارة | السيد عاصم نوري محمد الصغير |
| غير مستقل إعتبارا من ٢٠٢٣/٧/١٣ ولغاية ٢٠٢٥/٣/٩ | عضو مجلس الإدارة | السيد إسماعيل احمد عبد اللطيف المهدي |
| مستقل إعتبارا من ٢٠٢٣/٦/٤ | عضو مجلس الإدارة | السيد محمد حسن احمد ابو الرب |
| مستقل إعتبارا من ٢٠٢٤/١/٤ | عضو مجلس الإدارة | الدكتورة تمارا يعقوب عادل ناصر الدين |
| مستقل إعتبارا من ٢٠٢٤/١/٤ | عضو مجلس الإدارة | السيد محمد احمد محمد خطاب |
| غير مستقل إعتبارا من ٢٠٢٥/٣/٩ | عضو مجلس الإدارة | السيد عماد فايز توفيق عبدالله |
| | رئيس هيئة الرقابة الشرعية | معالي الدكتور هائل عبد الحفيظ داود |
| | عضو هيئة الرقابة الشرعية | سماحة الدكتور محمد يونس الزعي |
| | عضو تنفيذي هيئة الرقابة الشرعية | سعادة الدكتور باسل يوسف الشاعر |

رؤيتنا:

ان تكون شركة المنارة الإسلامية للتأمين الخيار الأفضل للعملاء في الخدمات التأمينية.

رسالتنا :

- العمل على توفير راحة البال لعملاء الشركة من خلال حصولهم على التغطيات التأمينية والخدمات المناسبة.
- ان تكون الشركة نموذجا لتقديم خدمات تكاملية ومتنوعة ضمن معايير عالميه وأفضل الممارسات التأمينية.
- الاستثمار في الكوادر البشرية ورفع مستوى الإنتاجية لديهم من خلال توفير بيئة عمل مناسبة لنتمكن من تحقيق أهداف الشركة وإنجاز رؤيتها.
- ديمومة الشركة واستمرارية النمو.

القيم:

- التميز في المنتجات و تقديم الخدمة.
- الريادة و المبادرة.
- تحدي الوضع الراهن.
- روح الفريق الواحد.

كلمة رئيس مجلس الإدارة

حضرات السادة المساهمين والمشاركين الكرام،
السلام عليكم ورحمة الله وبركاته،،،

يسرني، بالأصالة عن نفسي وبالنيابة عن زملائي أعضاء مجلس إدارة الشركة، أن أضع بين أيديكم التقرير السنوي الحادي والخمسين لشركة المنارة الإسلامية للتأمين، متضمناً البيانات المالية للسنة المنتهية في ٣١ كانون الأول ٢٠٢٥، والمعدة وفقاً لمتطلبات المعيار الدولي للتقارير المالية رقم (17).

لقد واصلت الشركة مسيرتها بثبات وثقة رغم التحديات الاقتصادية التي شهدتها المنطقة، مستندةً إلى نهج مؤسسي متكامل يجمع بين حوكمة رشيدة، وإدارة تنفيذية فاعلة، وخطط استراتيجية واضحة، بما يعزز قدرتها على التكيف وتحقيق النمو المستدام.

وخلال عام ٢٠٢٥، ركزت الشركة على إعادة هيكلة وتحسين محفظتها التأمينية من خلال تحديث السياسات الاكتتابية الأمر الذي انعكس إيجاباً على جودة الأعمال المكتتبه، حيث بلغت إجمالي الاشتراكات وأقساط التأمين ١٩,٣٥٩,٠٤٠ دينار، مقارنة مع ٢٠,٤٠٤,٧٢٠ دينار لعام ٢٠٢٤، في خطوة مدروسة تهدف إلى تعزيز الربحية الفنية على المدى المتوسط والطويل.

كما شكّل عام ٢٠٢٥ محطة مفصلية في مسيرة الشركة، حيث تم تنفيذ حزمة من الإجراءات التصويبية والاستراتيجية التي أسهمت في تعزيز متانة المركز المالي ودعم مسار النمو، ومن أبرزها:

- رفع رأس مال الشركة ليصل إلى ٨,٩ مليون دينار مقارنة مع ٥,٦ مليون دينار، بما يعزز القاعدة الرأسمالية ويدعم متطلبات الملاءة.
- مراجعة شاملة للسياسات والإجراءات التشغيلية، والعمل على تحديثها واستحداث أطر تنظيمية واستراتيجية جديدة تعزز الكفاءة المؤسسية.
- الاستمرار في تحسين جودة المحفظة التأمينية بما ينسجم مع أفضل الممارسات الفنية والاكتوارية.

حضرات السادة،

إننا ننظر إلى هذه المرحلة بوصفها نقطة انطلاق نحو مستقبل أكثر استقراراً وكفاءة، مدعومة برؤية واضحة تهدف إلى تحقيق التوازن بين النمو والربحية، وتعزيز مكانة الشركة في سوق التأمين التكافلي.

وفي الختام إسمحوا لي أن أشكر بإسمكم عملاء شركة المنارة الإسلامية للتأمين والذين نعزّ بثقتهم وكذلك جميع العاملين في الشركة على الجهد الإستثنائي الذي بذلوه خلال الاعوام الفائتة .

كما أتقدم بالشكر الموصول إلى كافة السادة المساهمين وإلى زملائي أعضاء مجلس الإدارة

سائلين المولى عزّوجل أن يكلل مساعينا وجهدنا بالتوفيق لما فيه الخير لوطننا الحبيب ولمساهميننا الكرام تحت قيادة وتوجيهات صاحب الجلالة الهاشمية الملك عبدالله الثاني بن الحسين وولي عهده الأمين سمو الأمير الحسين بن عبدالله حفظهم الله ورعاهم

والسلام عليكم ورحمة الله وبركاته ،،،

رئيس مجلس الإدارة

مازن تركي القاضي

التقرير السنوي لهيئة الرقابة الشرعية للعام ٢٠٢٥

بسم الله الرحمن الرحيم

الى السادة المساهمين والمشاركين في شركة المنارة الإسلامية للتأمين المحترمين
السلام عليكم ورحمة الله وبركاته ،،،

وفقاً لتكليفنا بأعمال الرقابة الشرعية في شركتكم الموقرة، فقد ترتب علينا تقديم التقرير التالي:-
لقد راقبنا المبادئ المستخدمة، والعقود المتعلقة بالمعاملات التي مارستها الشركة، كما قمنا بالمراقبة والتدقيق الواجبة لإبداء الرأي في مدى التزام الشركة بأحكام ومبادئ الشريعة الإسلامية، وكذلك بالفتاوى والقرارات والإرشادات المحددة التي تم إصدارها من قبلنا. تقع مسؤولية التأكد من أن الشركة تعمل وفقاً لأحكام ومبادئ الشريعة الإسلامية على الإدارة، أما مسؤوليتنا فتنحصر في إبداء رأي مستقبل، وبناء على مراقبتنا لعمليات الشركة في إعداد تقرير لكم.
وبناء عليه فقد قمنا من خلال مراقبتنا التي اشتملت على فحص العقود والإجراءات المتبعة من الشركة والتدقيق الشرعي، على أساس اختبار كل ما أمكن من أنواع العمليات.
كما قمنا بتخطيط وتنفيذ مراقبتنا من أجل الحصول على جميع المعلومات والتفسيرات التي اعتبرناها ضرورية لتزويدنا بأدلة تكفي لإعطاء تأكيد معقول بأن معاملات الشركة لم تخالف الضوابط الشرعية لعمليات التأمين التكافلي، وذلك في حدود ما إطلعنا عليه.
وفي رأينا:-

- إن العقود والعمليات والمعاملات التي أبرمتها الشركة خلال السنة المنتهية في 2025/١٢/٣١ تمت وفقاً للضوابط الشرعية للمعاملات الإسلامية.
- من خلال تدقيق ومراقبة إستثمارات حملة الوثائق وأصحاب حقوق الملكية، فكانت وفق الضوابط الشرعية لأدوات الإستثمار الإسلامي.
- إن توزيع أرباح المضاربة بين المشتركين والمساهمين يتفق مع نسبة المضاربة التي تم اعتمادها من قبلنا (٤٠٪) للشركة، و ٦٠٪ لحساب التأمين) وفقاً لأحكام وضوابط المضاربة الشرعية.
- إن الشركة قد حافظت على المبادئ الأساسية للتأمين التكافلي الإسلامي ولا سيما فيما يتعلق بوجود حسابين منفصلين، أحدهما لحساب التأمين والآخر للشركة .
- بلغ عجز صندوق حملة الوثائق لهذا العام بعد المخصصات والضرائب مبلغ (٢,٠٨٢,٨٨١) دينار تم تغطيته بقرض حسن من صندوق المساهمين.

والله ولي التوفيق

عضو تنفيذي
د. باسل الشاعر

عضو
د. محمد الزعبي

رئيس الهيئة
د . هائل داود

تقرير مجلس الادارة:

نشاط الشركة الرئيسي:-

- وصف لأنشطة الشركة الرئيسية.

أ - يتمثل نشاط الشركة بممارسة أعمال التأمينات العامة المجازة بها وهي:-

- ١ - اجازة فرع التأمين الطبي.
- ٢ - اجازة تأمين البحري والنقل .
- ٣ - اجازة تأمين الطيران.
- ٤ - اجازة تأمين الحريق والأضرار الاخرى للممتلكات.
- ٥ - اجازة تأمين المركبات.
- ٦ - اجازة تأمين الحوادث.
- ٧ - اجازة التأمين من المسؤولية.
- ٨ - اجازة تأمين المساعدة.

ب - الإدارة والفروع في المملكة:

أماكن الشركة الجغرافية وعدد الموظفين في كل منها:

المركز الرئيسي للشركة في العاصمة عمان منطقة الشميساني ، شارع الأمير شاكر بن زيد ويبلغ عدد الموظفين فيه 106 موظف .

فروع الشركة:

- توجد فروع للشركة داخل المملكة الاردنية الهاشمية وهي كما يلي:-

| الفرع | العنوان | عدد الموظفين |
|----------------------|------------------------------|--------------|
| فرع ماركا | منطقة ماركا دائرة الترخيص | ١ |
| فرع جبل الحسين | مقابل مستشفى الكندي | ١ |
| فرع العبدلي | مقابل وزارة التربية والتعليم | ١ |
| فرع اربد | محافضة اربد | ٣ |
| فرع متنقل / الجاردنز | الجاردنز | ١ |

- لا يوجد للشركة فروع خارج المملكة الاردنية الهاشمية .

ج - حجم الإستثمار الرأسمالي للشركة:

اولاً : إن حجم إستثمار الرأسمالي ضمن موجودات الشركة الثابتة (6,115,686) كما في ٢٠٢٥/١٢/٣١ من ضمنه قطع الأراضي التي تبلغ قيمتها الدفترية 1,843,619 دينار وتبلغ قيمتها العادلة حسب اخر تقييم لباقي تلك الأراضي في ٢٠٢٤/١٢/٣١ والبالغ 4,600,339 دينار .

ثانياً : الشركات التابعة للشركة

- يوجد شركات تابعة عدد ٣ كما يلي:-

١ - شركة البحار للإستثمار والتجارة

- شركة ذات مسؤولية محدودة .
- النشاط الرئيسي للشركة الإستثمار في الإستثمارات المالية والعقارية والتجارية والزراعية .
- رأسمال الشركة ٧٩,٥٠٣ دينار .
- تمتلك فيها الشركة ١٠٠٪ .
- مقر الشركة في منطقة الشميساني شارع الأمير شاكِر بن زيد .
- عدد الموظفين 2 .
- لا يوجد فروع للشركة التابعة .
- لا يوجد مشاريع قائمة .

٢ - شركة ما وراء البحار للإستثمارات العقارية

- شركة مساهمة خاصة .
- النشاط الرئيسي الإستثمار في العقارات .
- رأسمال الشركة ٥٠,٠٠٠ دينار .
- تمتلك فيها الشركة ١٠٠ % .
- مقر الشركة في منطقة الشميساني شارع الأمير شاكِر بن زيد .
- عدد الموظفين 2 .
- تمتلك الشركة المبنى الحالي المؤجر للشركة الام في منطقة الشميساني / عمان .

٣ - شركة أبار للإستثمار والتطوير العقاري

- النشاط الرئيسي الإستثمار في العقارات .
- رأسمال الشركة ١,٥٠٠ دينار .
- تمتلك فيها الشركة ١٠٠ % .
- مقر الشركة في منطقة الشميساني شارع الأمير شاكِر بن زيد .
- عدد الموظفين 2 .

بيان أسماء أعضاء مجلس الإدارة والإدارة العليا:

أ - نبذة عن أعضاء مجلس الإدارة:

• اسم العضو: معالي السيد مازن تركي مسعود القاضي.

- المنصب : رئيس مجلس الإدارة / مستقل.

- تاريخ العضوية : ٢٠١٩/١٠/١٠

- تاريخ الميلاد : ١٩٥٧/١/١٠

الشهادات العلمية وسنة التخرج :-

حاصل على بكالوريوس في العلوم السياسية من الجامعة الأردنية ١٩٧٨ كما تخرج من كلية الشرطة الملكية عام ١٩٨٠.

الخبرات :-

- رئيس مجلس النواب العشرون.
- تقلد مناصب رفيعة المستوى منها وزيراً للداخلية ومديراً للأمن العام بالإضافة الى مديراً للأمن الوقائي ومدير شرطة العقبة وقائد لقوات البادية ، كما شغل مناصب اخر منها ضابط إرتباط في السفارة الاردنية في بغداد ومدير شرطة العقبة ونائب مدير شرطة عجلون ونائب مدير إدارة المخدرات.

• اسم العضو: السيد ناصر فايز توفيق عبدالله.

- المنصب : نائب رئيس مجلس الإدارة / غير مستقل.

- تاريخ العضوية : ٢٠٢٤/١/٤

- تاريخ الميلاد : ١٩٦٩/٦/١٣

الشهادات العلمية وسنة التخرج :-

حاصل على درجة البكالوريوس في العلوم الاقتصادية عام ١٩٩٣.

الخبرات :-

- رجل اعمال ويتمتع بخبرة اكثر من ٢٠ سنة في مجال إستيراد وتجارة السيارات ومالكا لمعرض تجارة السيارات.
- يتمتع بخبرة اكثر من 20 سنة في مجال قطاع التأمين، حيث تقلد مناصب عليا منها مدير عام شركة المجموعة العربية الأردنية للتأمين منذ عام ٢٠١٨ حتى عام ٢٠٢٣، وعضو مجلس إدارة منتدب لدى شركة المجموعة العربية الأردنية للتأمين منذ عام ٢٠١١ حتى عام ٢٠١٨، بالإضافة الى خبرته الواسعة في مجال خدمات التأمين حيث عمل وكيلا ووسيطا للتأمين لاكثر من ١٥ السنة.

• اسم العضو: السيد عاصم نوري محمد الصغير.

- المنصب: عضو مجلس الإدارة / مستقل.

- تاريخ العضوية: 2018/١٢/20

- تاريخ الميلاد: ١٩٦٣/١٢/٩

الشهادات العلمية وسنة التخرج :-

حاصل على بكالوريوس محاسبة من جامعة اليرموك عام ١٩٨٩ ودبلوم عالي / تحليل مالي عام ٢٠٠٣.

الخبرات :-

- خبرة اكثر من ٢٠ عام في مجال الاستثمار والوساطة المالية .

- شغل منصب مدير عام لعدة شركات منها شركة النخبة للخدمات المالية وشركة اسيا للوساطة المالية وشركة

الشروق للوساطة المالية بالاضافة الى وسيط معتمد / بنك الاردن ومدير المحافظ / الشركة المتحدة للأوراق

المالية – مسقط ومسؤول الإستثمار / صندوق إستثمار جامعة اليرموك .

• اسم العضو: سعادة السيد ابراهيم عبد الرزاق سليمان ابوالعز.

- المنصب : عضو مجلس الإدارة / مستقل.

- تاريخ العضوية : ٢٠١٩/١٠/١٠

- تاريخ الميلاد : ١٩٦١/١٢/٢٥ .

الشهادات العلمية وسنة التخرج :-

حاصل على بكالوريوس قانون وماجستير قانون تجاري

الخبرات :-

- عضو مجلس النواب الثامن عشر- عضو اللجنة القانونية/ عضو اللجنة الإدارية/ عضو لجنة السياحة/

عضو لجنة العمل.

- مديرو عام وشريك لعدة شركات منها شركة الهلال للصرافة وشركة العقبة للإستثمار وشركة القمر لتأجير

السيارات السياحية ، بالاضافة الى انه تقلد مناصب سابقة منها رئيس بلدية العقبة ورئيس قسم

التسهيلات مصرف الرافدين.

التمثيل في مجالس الإدارة:

عضو الهيئة الإدارية لجمعية المركز الإسلامي الخيرية.

التمثيل في المجالس السابقة :

منها عضو هيئة عامة نقابة المحامين وعضو مجلس إدارة سلطة إقليمية العقبة و عضو مجلس إستشاري سلطة منطقة

العقبة الإقتصادية الخاصة و مجلس استشاري محافظة معان .

• اسم العضو: معالي السيد زياد توفيق اسحق العدوان.

- المنصب : عضو مجلس الإدارة / مستقل.

- تاريخ العضوية : ٢٠١٩/١٠/١٠

- تاريخ الميلاد : ١٩٦٢/١/١

الشهادات العلمية وسنة التخرج :-

حاصل على بكالوريوس حقوق من الجامعة الأردنية ١٩٨٥ ودبلوم عالي في الكشف عن الجريمة بوسائل علمية حديثة من جمهورية مصر العربية ١٩٩٩ بالاضافة الى دبلوم عالي من جامعة كامبردج ٢٠٠٨ وماجستير في القانون من جامعة الشرق الأوسط - الأردن بتقدير إمتياز ٢٠١٤ ودكتوراه في القانون الدستوري من الجامعة الأردنية بتقدير إمتياز ٢٠١٧ .

الخبرات :-

- خبرة ٣١ عاماً في العمل القضائي .
- شغل مناصب بالسلك القضائي منها قاضياً تحت التدريب لدى المحاكم العسكرية ومدعياً عاماً عسكرياً لدى العديد من التشكيلات العسكرية والمحكمة العسكرية وقاضياً لدى المحكمة العسكرية ، بالاضافة الى مناصب استشارية لدى العديد من الوحدات والإدارات العسكرية ومستشاراً قضائياً لدى سلاح الجو الملكي الأردني .
- كما شغل مناصب اخرى منها قاضياً منفرداً لدى محكمة سلاح الجو والمساعد الثاني للنائب العام لدى محكمة أمن الدولة ومساعد أول للنائب العام لدى محكمة أمن الدولة وقاضي منفرد لدى محكمة سلاح الجو وقاضي محكمة إستئناف لدى محكمة الإستئناف العسكرية ورئيس محكمة الإستئناف العسكرية و مدير القضاء العسكري/ النائب العام لمحكمة أمن الدولة/ النائب العام العسكري.
- مشارك في العقود والإتفاقيات الدولية المبرمة مابين القوات المسلحة والعديد من الجهات الحكومية والخاصة الأجنبية لمدة تزيد عن ١٤ عاماً.

• اسم العضو: سعادة الدكتورة تما را يعقوب عادل ناصر الدين

- المنصب : عضو مجلس الإدارة / مستقل.

- تاريخ العضوية : ٢٠٢٤/١/٤

- تاريخ الميلاد : ١٩٨٠/١/١

الشهادات العلمية وسنة التخرج :-

حاصلة على بكالوريوس القانون من جامعة الزيتونة عام ٢٠٠٢ والماجستير القانون الخاص عام 2005 من جامعة عمان العربية ودكتوراة في القانون الخاص عام ٢٠١٣ .

الخبرات :-

- لها خبرة تدريسية كاستاذ دكتور واستاذ مشارك اكثر من ١٤ سنة حيث شغلت عضو هيئة تدريسية في الجامعة الأردنية وجامعة الشرق الأوسط
- نائب مجلس النواب العشرون.
- كما شغلت منصب مساعد رئيس جامعة الشرق الأوسط منذ ٢٠١٢ حتى الان ورئيس وحدة الرقابة والتدقيق لضمان الجودة منذ ٢٠٢٢ حتى الان .

- كما تقلدت مناصب سابقة منها عضو مجلس محافظة العاصمة وعضو لجنة أمانة عمان الكبرى وعضو اللجنة العلمية لصندوق البحث العلمي.
- بالإضافة الى رئيس قسم القانون الخاص في جامعة الشرق الأوسط و مدير مركز الإستشارات والتدريب في جامعة الشرق الأوسط بالإضافة الى مناصب قيادية في جامعة الشرق الأوسط.

● اسم العضو: السيد محمد حسن أحمد ابو الرب

- المنصب : عضو مجلس الإدارة / مستقل.
- تاريخ العضوية : ٢٠٢٣/٦/٤ .
- تاريخ الميلاد : ١٩٦٥/٩/٢٠ .
- الشهادات العلمية وسنة التخرج :-
- حاصل على بكالوريوس لغة إنجليزية من جامعة اليرموك عام ١٩٨٩ ودبلوم عالي/ تحليل مالي عام ٢٠٠٣ .
- الخبرات :-
- له خبرة اكثر من ٢٦ عام في مجال البنوك والاستثمار والاسواق المالية وعضويات مجالس الادارة ، حيث تقلد مناصب قيادية اغلبها في قطاع البنوك.
- مستشارا / بنك الاردن منذ ٢٠٢٢ وحتى الان .
- الرئيس التنفيذي للعمليات البنكية وتكنولوجيا المعلومات / بنك ستادرد تشارترد منذ ٢٠١٧ حتى ٢٠١٩ .
- المدير التنفيذي للاوراق المالية / بنك الاردن منذ ٢٠١٤ وحتى ٢٠١٧ .
- مدير تنفيذي لدائرة الاوراق المالية ومدير العلاقات للشركات ومدير دائرة التحليل المالي ومدير حسابات المؤسسات المالية / بنك HSBC .
- شغل منصب نائب رئيس مجلس إدارة مركز الايداع للاوراق المالية الاردني منذ ٢٠١٥ وحتى ٢٠٢٠ .

● اسم العضو: السيد إسماعيل أحمد عبداللطيف المهدي

- المنصب : عضو مجلس الإدارة / غير مستقل.
- تاريخ العضوية : ٢٠٢٣/٧/١٣ ولغاية ٢٠٢٥/٣/٩ .
- تاريخ الميلاد : 1962/1/1 .
- الشهادات العلمية وسنة التخرج :-
- حاصل على درجة البكالوريوس في المحاسبة وإدارة الأعمال من الجامعة الاردنية عام ١٩٨٤ .
- الخبرات :-
- يتمتع بخبرة اكثر من ٣٢ سنة في مجال قطاع التأمين بالإضافة الى تمتعه بخبر واسعة في مجال التأمين التكافلي والاستشارات

- المدير التنفيذي للمالية / شركة الاولى للتأمين منذ عام ٢٠٠٨ حتى عام ٢٠٢٠ .
- المدير المالي / شركة المنارة للتأمين عام ٢٠٠٧ .
- المدير المالي لفرع التأمين على الحياة / الشركة الاردنية للتأمين منذ ٢٠٠١ حتى ٢٠٠٧ .

- المدير المالي / شركة جراسا للتأمين منذ ١٩٩٨ حتى ٢٠٠١ .
- محاسباً لفرع التأمين على الحياة / الشركة الفرنسية للتأمين منذ ١٩٩٢ حتى ١٩٩٨ .
- محاسباً لفرع التأمين على الحياة لدى شركة العرب للتأمين منذ ١٩٨٨ حتى ١٩٩٢ .

اسم العضو: السيد محمد احمد محمد خطاب.

- المنصب: عضو مجلس الإدارة / مستقل.

- تاريخ العضوية: حتى 2024/1/4

- تاريخ الميلاد: ١٩٨٦/٦/٢١ .

الشهادات العلمية وسنة التخرج :-

بكالوريوس نظم معلومات إدارية من جامعة الزيتونة عام ٢٠١٠ .

الخبرات :-

- خبرة اكثر من ١٣ سنة في مجال إستيراد وتجارة السيارات .
- مدير عام شركة بسمان لتجارة السيارات .

● اسم العضو: السيد عماد فايز توفيق عبدالله.

- المنصب: عضو مجلس الإدارة / غير مستقل.

- تاريخ العضوية: 2025/3/9

- تاريخ الميلاد: ١٩٧٩/٥/٢٥ .

الشهادات العلمية وسنة التخرج :-

حاصل على دبلوم تأمين عام ٢٠٠٠ ومن ثم دبلوم إدارة اعمال الكلية الجامعية العربية للتكنولوجيا عام ٢٠٢١ وبكالوريوس إدارة اعمال جامعة عمان العربية عام ٢٠٢٤ .

الخبرات :-

- له خبرة في مجال التأمين وتجارة السيارات، وتقلد عدة مناصب في الشركة عضو تنفيذي غير مستقل في مجلس الإدارة لغاية ٢٠٢٣ وفي مطلع عام ٢٠٢٥ أصبح عضواً غير مستقل في مجلس الإدارة.
- عمل لدى / شركة المنارة للتأمين ٢٠١٨ - ٢٠١٩ .
- مدير عام/ شركة الديك لتجارة السيارات ٢٠٠٩ - ٢٠١٨
- عمل لدى/ شركة المستقبل للتأمين ٢٠٠٠ - ٢٠٠٤ .

ب - أسماء ورتب أشخاص الإدارة العليا ونبذة تعريفية عن كل واحد منهم :

● الاسم: السيد وليد سميح القططي .

- المنصب: المدير العام منذ ٢٠٢٠/١/٦ .

- تاريخ التعيين: ٢٠١٩/١٢/١٥ ولغاية ٢٠٢٥/٥/٣٠ .

- تاريخ الميلاد : ١٩٧٣/٣/٢٧ .

الشهادات العلمية :-

حاصل على بكالوريوس إدارة مالية وعلوم مصرفية عام ١٩٩٦ ودبلوم تأمين ودبلوم تأمين متقدم - معهد البحرين بالاضافة الى شهادة التأمين الإحتراقي - معهد البحرين بالاضافة الى دورات في مجال المالية والتأمين والتشريعات.

الخبرات :-

- خبرة ٢٨ عام في مجال التأمين.
- تقلد مناصب إدارية قيادية عدة كمساعدا للمدير العام ونائبا للمدير العام منها نائب المدير العام لشركة المجموعة العربية الاردنية للتأمين ومدير عام لشركة الاتحاد العربي الدولي للتأمين الى ان اصبح المدير العام لشركة المنارة الإسلامية للتأمين .
- مجلس إدارة الاتحاد الاردني لشركات التأمين.
- عضو إدارة صندوق المتضررين من حوادث المركبات
- رئيس اللجنة التنفيذية للسيارات – الاتحاد الاردني لشركات التأمين لمدة ١٠ سنوات وعضو لجنة إدارة صندوق المتضررين – إدارة التأمين لمدة ٦ سنوات .
- محاضر معتمد لدى الاتحاد الاردني لشركات التأمين.

• الاسم : السيد محمد علي مسلم

- المنصب : المدير العام منذ ٢٠٢٥/٨/١٤

- تاريخ التعيين : ٢٠٢٥/٣/١

- تاريخ الميلاد : ١٩٨٥/١١/٢٥

الشهادات العلمية :- حاصل على بكالوريوس المحاسبة عام ٢٠١٠

السيرة المهنية للمدير العام

يتمتع السيد/ محمد علي مسلم بخبرة مهنية تمتد لسنوات طويلة في مجالات المحاسبة، التدقيق، والإدارة المالية في قطاع التأمين، حيث شغل العديد من المناصب القيادية في شركات تأمين محلية وإقليمية، وأسهم بشكل فعال في تطوير الأداء المالي وتعزيز أنظمة الرقابة والحوكمة.

وقد بدأ مسيرته المهنية كمحاسب رئيسي في عدد من شركات التأمين، منها:

- شركة البركة للتكافل
 - شركة الضامنون العرب للتأمين
 - شركة المجموعة العربية الأردنية للتأمين
- ثم انتقل إلى مجال التدقيق الداخلي، حيث شغل منصب مساعد مدير التدقيق الداخلي في شركة المجموعة الأوروبية للتأمين، قبل أن يتولى منصب مدير التدقيق الداخلي في كل من:

- شركة الاتحاد العربي الدولي للتأمين من ٢٠١٣ – ٢٠١٤.
- شركة المجموعة الأوروبية للتأمين من ٢٠١٤ – ٢٠١٦.

- الشركة المتحدة للتأمين من ٢٠١٦ - ٢٠٢٢.
- شركة المجموعة العربية الأردنية للتأمين من ٢٠٢٢ - ٢٠٢٤.
- شركة المنارة الاسلامية للتأمين - مساعداً للمدير العام للشؤون المالية والإدارية والمركبات ٢٠٢٥/٣.
- شركة المنارة الاسلامية للتأمين - المدير العام ٢٠٢٥/٨ وحتى الان.

● الاسم : السيد قصي محمد فياض برجاق.

- المنصب : مساعد المدير العام لتكنولوجيا المعلومات منذ ٢٠٢٢/١١/١.
- تاريخ التعيين: ٢٠٠٧/٦/١٦.
- تاريخ الميلاد: ١٩٧٤/٦/٤.

الشهادات العلمية :-

- حاصل على بكالوريوس حاسوب وتقنية المعلومات من جامعة النيلين عام ٢٠٠٣.
- الخبرات العملية :-
- مساعد المدير العام لتكنولوجيا المعلومات / شركة المنارة الاسلامية للتأمين منذ ٢٠٢٢/٥/٣١ حتى تاريخه
- مدير الدائرة تكنولوجيا المعلومات لشركة المنارة الاسلامية للتأمين ٢٠١١/١/١ - ٢٠٢٢/٥/٣١.
- رئيس قسم الدائرة تكنولوجيا المعلومات لشركة المنارة للتأمين ٢٠٠٧/٦/١٦ - ٢٠١١/١/١.
- رئيس دائرة الدائرة تكنولوجيا المعلومات لشركة جراسا للتأمين ١٩٩٩/٦/١٦ - ٢٠٠٧/٦/١٥.
- مبرمج لشركة التقنية لأنظمة المعلومات ١٩٩٦/٩/١ - ١٩٩٩/٦/١٥.

● الاسم : السيد رائد احمد مسلم .

- المنصب : المدير المالي منذ ٢٠٢٣/٧/١.
- تاريخ التعيين : ٢٠٢١/٧/١٠.
- تاريخ الميلاد : ١٩٧٥/٥/٢٨.

الشهادات العلمية :-

- حاصل على بكالوريوس محاسبة جامعة فيلادلفيا عام ٢٠٠٤ بالاضافة الى دورات متخصصة في المالية والتأمين.

الخبرات العملية :-

- المدير المالي / شركة المنارة الاسلامية للتأمين منذ ٢٠٢٣/٧/١ - حتى تاريخه.
- مساعد المدير المالي / شركة المنارة الاسلامية للتأمين ٢٠٢١/٧/١٠ حتى ٢٠٢٣/٦/٣٠.
- المدير المالي / شركة فيلادلفيا للتأمين منذ ٢٠٢٠/٢/١٠ حتى ٢٠٢١/٦/٣٠.
- مستشار ضريبي ومحاسبة / كوادر للاستشارات من ٢٠١٩/٣ - ٢٠٢٠/٢.
- المدير المالي للحياة والصحي / شركة الاولى للتأمين من ٢٠١٦/٣ - ٢٠١٩/٢.
- رئيس قسم المحاسبة / شركة الاولى للتأمين من ٢٠١٢/١ - ٢٠١٦/٣.
- محاسب / شركة المتوسط والخليج من ٢٠٠٧/١٢ - ٢٠١١/١٢.
- محاسب / شركة الضامنون العرب للتأمين من ١٩٩٧/٩ - ٢٠٠٧/١١.

• الاسم : السيد أحمد هاشم صالح .

- المنصب : مدير دائرة التدقيق الداخلي.

- تاريخ التعيين : ٢٠١١/٢/٦ .

- تاريخ الميلاد : ١٩٧١/٥/٢٠ .

الشهادات العلمية:-

حاصل على دبلوم علوم مالية ومصرفية عام ١٩٩٢ بالإضافة الى دورات في مجال التدقيق والمالية والتأمين والحوكمة وغسل الاموال .

الخبرات :-

- مدير دائرة التدقيق الداخلي شركة المنارة الاسلامية للتأمين منذ ٢٠١١ حتى تاريخه .
- مدير التدقيق / شركة الضامنون العرب للتأمين ٢٠٠٩ - ٢٠١١ .
- مدقق داخلي / شركة المتحدة للتأمين ٢٠٠٨ - ٢٠٠٩ .
- محاسب أول / شركة المتحدة للتأمين ٢٠٠٤ - ٢٠٠٨ .
- محاسب / شركة البحار العربية للتأمين ٢٠٠٠ - ٢٠٠٤ .

❖ أسماء كبار مالكي الأسهم وعدد الأسهم المملوكة لكل منهم اذا كانت هذه الملكية تشكل مانسبته ٥٪ فأكثر مقارنة مع السنة السابقة:

| الرقم | الاسم | عدد الاسهم | النسبة | عدد الاسهم | النسبة |
|-------|--------------------------------|------------|--------|------------|--------|
| | | ٢٠٢٥/١٢/٣١ | ٢٠٢٥ | ٢٠٢٤/١٢/٣١ | ٢٠٢٤ |
| ١ | شركة عماد فايز عبد الله وشركاه | ٤,٥٠٠,٤٨٤ | ٥٧,٥٠٪ | ٤,٥٠٠,٤٨٤ | ٥٧,٥٠٪ |
| ٢ | ناصر فايز عبد الله | ١,٣٣٦,٣٣٠ | ١٥,٠١٪ | 3000 | 03٪ |
| ٣ | محمد فايز توفيق عبد الله | ٥٥٦,٥٦٠ | ٦,٢٥٪ | - | - |
| ٤ | عماد فايز عبد الله | ٨٥٨,٥٥٥ | ٩,٦٥٪ | 3000 | 03٪ |
| ٥ | جمال ناصر عبد الله | ٥٥٦,٨٥٥ | ٦,٢٦٪ | - | - |

❖ الوضع التنافسي للشركة ضمن قطاع نشاطها :-

أ- يوجد منافسة حادة بين شركات التأمين حيث يوجد ١٧ شركة تأمين تمارس أعمال التأمينات العامة ولزيادة القدرة التنافسية للشركة اتجهت الشركة نحو التركيز على اختيار التأمينات حسب النوعية وليس الكمية وتقديم أفضل الخدمات للعملاء، حيث اتجهت الشركة الى تقديم أفضل الخدمات التأمينية في السوق المحلي ضمن دراسة موضوعة من قبل الإدارة .

ج- حيث تعمل الشركة في الأسواق المحلية من خلال الفرع الرئيسي ومكاتب وفروع الشركة في المحافظات الأردنية .

لا يوجد اعتماد حصري على موردين محددين أو عملاء رئيسيين محلياً وخارجياً يشكلون ١٠٪ أو أكثر من إجمالي المشتريات والمبيعات.

أ- الحماية الحكومية أو امتيازات تتمتع بها الشركة أو أي من منتجاتها بموجب القوانين والأنظمة أو غيرها. لا يوجد أي حماية حكومية أو امتيازات تتمتع بها الشركة أو أي من منتجاتها بموجب القوانين والأنظمة أو غيرها.

- لا يوجد أي براءة اختراع أو حقوق امتياز حصلت الشركة عليها.

منتجاتها أو قدرتها التنافسية.

أ- لا يوجد اي قرارات صادرة عن الحكومة أو المنظمات الدولية أو غيرها لها اثر مادي على عمل الشركة أو منتجاتها أو قدرتها التنافسية.

ب- لا تنطبق معايير الجودة الدولية على الشركة.



المارة الإسلامية للتأمين
AL-MARA'AT AL-ISLAMIYYA

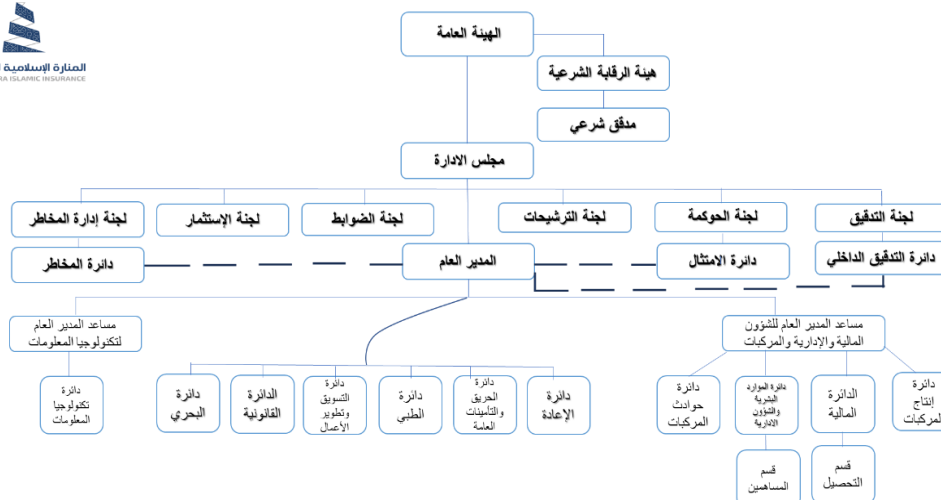

الهيكل التنظيمي للشركات والفروع التابعة لشركة المنارة الإسلامية للتأمين

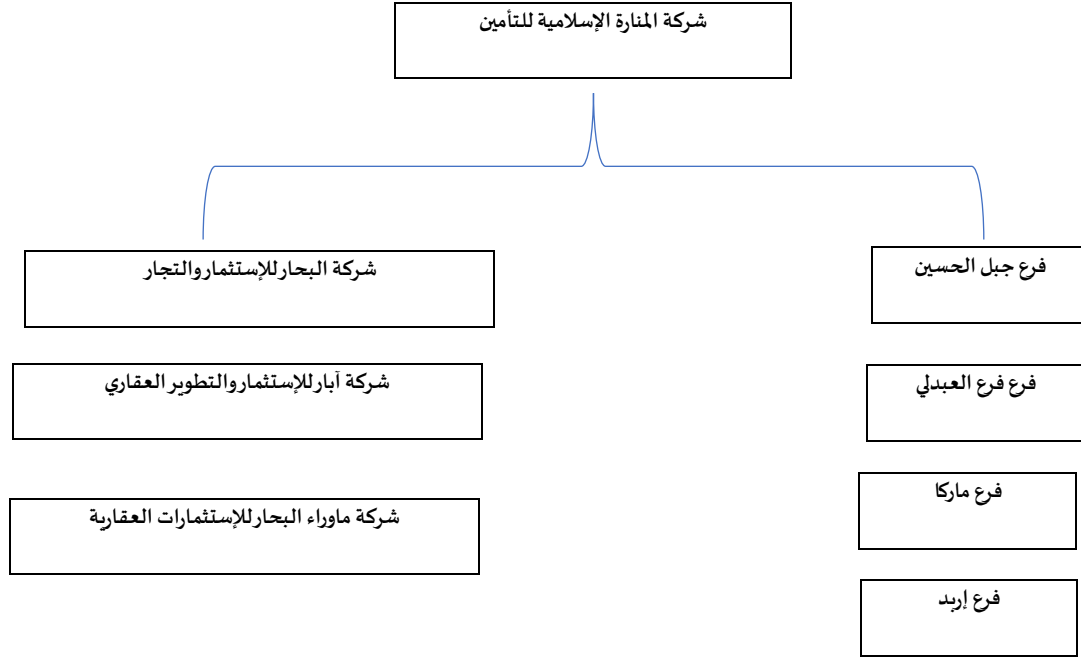

❖ عدد موظفي الشركة وفئات مؤهلاتهم:

| عدد الموظفين | المؤهل العلمي |
|--------------|---------------|
| ٦ | ماجستير |
| ٧٧ | بكالوريوس |
| ١١ | دبلوم |
| ٩ | ثانوية عامة |
| 3 | دون الثانوية |
| ١٠٦ | المجموع |

يوجد موظفين عدد ٢ يقومون بالعمل بشكل غير متفرغ في الشركات التابعة وهي شركة البحار للاستثمار والتجارة وشركة ماوراء البحار للاستثمارات العقارية وشركة آبار للاستثمار والتطوير العقاري .

❖ برامج التأهيل والتدريب لموظفي الشركة :-

تم ايفاد عدد من الموظفين الى دورات وورش عمل متخصصة في أعمال التأمين خلال عام ٢٠٢٥ وكما يلي

| عدد الموظفين | إسم الدورة / ورشة العمل | |
|--------------|---------------------------------------------------------------------------------------------------|----|
| ١٠٠ | ورشة تدريبية توعوية في الأمن السيبراني | ١ |
| 2 | البرنامج التدريبي – المحور الثاني حول الإشتغال التأميني بالتعاون مع برنامج الأمم المتحدة الإنمائي | ٢ |
| 2 | معايير التدقيق الداخلي العالمية الجديدة ٢٠٢٥ | ٣ |
| 2 | مهارات التفاوض ومعالجة وتحصيل الذمم المدينة لدى شركات التأمين | 4 |
| 2 | تعزيز الإقتدار وزيادة الاحتفاظ بالموظفين (إدارة الموارد البشرية) | 5 |
| 2 | التطبيق العملي لسياسات وإجراءات دائرة إدارة المخاطر | 6 |
| 2 | كيفية التعامل مع حالات الاحتيال على التأمين الطبي | 7 |
| 2 | الإكتتاب في التأمين على الحياة | 8 |
| 2 | إستخدام الذكاء الاصطناعي AI في أعمال شركات التأمين وتطبيقات | 9 |
| 1 | التقييم الذاتي للملاءة المالية لشركات التأمين وبناء خطط التعافي وتصويب الأوضاع المالية والإدارية | 10 |
| 1 | أمن المعلومات والأمن السيبراني | 11 |
| 2 | حالات بطلان شروط التأمين في القانون المدني الأردني | 12 |
| 2 | تطوير المهارات القيادية وإدارة الفرق في شركات التأمين | 13 |
| ٢ | أهمية التحليل الاكتواري لمنتجات التأمينات العامة | 14 |
| ٢ | المحور الثالث من البرنامج التدريبي حول الاشتغال التأميني بالتعاون مع برنامج الأمم المتحدة (UNDP) | 15 |
| 2 | برنامج تدريبي على مستوى عربي بعنوان: بناء علاقة مع العملاء قائمة على الثقة | 16 |
| 2 | الكشف الحسي على المركبات وإعداد تقرير الكشف ومحتوياته | 17 |
| ٢ | إدارة المصاريف في التأمين الطبي | 18 |

| | | |
|---|----------------------------------------------------------------------------------------------------------|----|
| 2 | برنامج إعادة التأمين المتقدم | 19 |
| 1 | تقييم المباني والمنشآت لغايات التأمين والتعويض | 20 |
| 2 | كيف تباع كمحترف وتطبيقاتها في التأمين | 21 |
| 1 | المتطلبات الرقابية لدوائر الامتثال والعلاقة مع إدارة مكافحة غسل الأموال | 22 |
| 2 | دورة متخصصة في ملاحق وثائق تأمين الممتلكات ووثائق التأمينات الهندسية من حيث الاكتتاب والتخصيص كل ملحق | 23 |
| 1 | تعلم أساسيات تصميم واجهات المستخدم الجذابة وسهولة الاستخدام | 24 |
| 2 | تدقيق إدارة المعرفة في شركات التأمين وفق متطلبات آيزو لنظم إدارة المعرفة ٣٠٤٠١: من الفجوة التميز المؤسسي | 25 |
| 1 | Financial Accounting & Reporting for the Premium Allocation Approach (PAA) Under IFRS 17 | 26 |
| 1 | Financial Accounting & Reporting for the Premium Allocation Approach (PAA) Under IFRS 17 | 27 |
| 1 | Second CBJ Cyber Security Boot Camp, cscu,nde,ehe,dfe,CND,CCT,CEH,ECIH,CHFI,CET | 28 |
| 1 | Digital Forensics Essentials: DFE Certificate | 29 |
| 1 | Ec Council Certified incident handler | 30 |
| 1 | EC Council Certified security specialist | 31 |
| 1 | Ec Council NDE: Network Defense Essentials | 32 |

❖ المخاطر التي تتعرض لها الشركة.

لا يوجد مخاطر يمكن ان تتعرض الشركة لها خلال السنة المالية القادمة ولها تأثير مادي عليها.

❖ الإنجازات التي حققتها الشركة خلال السنة المالية :

أولاً : الأقساط المكتتبة ونتائج فروع التأمين

بلغ إجمالي الاشتراكات والأقساط المكتتبة لعام 2025 مبلغ 19,359,040 دينار لأعمال التأمين مقارنة مع 20,404,720 دينار عام 2024:

| فروع التأمين | إجمالي الاشتراكات والأقساط المكتتبة ٢٠٢٥ | إجمالي الاشتراكات والأقساط المكتتبة ٢٠٢٤ |
|-----------------------|------------------------------------------|------------------------------------------|
| تأمين المركبات | 8,928,311 | ١١,٨٨٦,٩٨٢ |
| التأمين البحري والنقل | 284,494 | 272,262 |
| تأمين الحريق | 1,403,043 | 1,933,523 |
| تأمين المسؤولية | 578,138 | 652,548 |
| التأمين الطبي | 7,328,100 | 5,200,499 |
| الفروع الاخرى | 834,257 | 456,208 |
| الطيران | 2,698 | 2,698 |
| المجموع | 19,359,040 | 20,404,720 |

إنجازات الشركة خلال السنة المالية 2025 :-

- تحسين محفظة الشركة التأمينية .
- زيادة وتطور المحفظة الاستثمارية والعقارية للشركة .
- رفع رأسمال الشركة من ٥,٦ مليون دينار الى ٨,٩ مليون دينار.

ثانياً : التعويضات المدفوعة ونتائج فروع التأمين :

بلغ إجمالي التعويضات المدفوعة لعام 2025 مبلغ وقدره 17,891,638 دينار مقارنة مع 15,766,608 دينار عام 2024 حسب التفاصيل أدناه :-

| نوع التأمين | التعويضات المباشرة لعام 2025 | التعويضات المباشرة لعام 2024 |
|-----------------------|------------------------------|------------------------------|
| تأمين المركبات | 12,256,918 | 12,629,597 |
| التأمين البحري والنقل | 45,462 | 32,976 |
| تأمين الحريق | 191,413 | 253,414 |
| تأمين المسؤولية | 8,373 | 38,268 |
| التأمين الطبي | 5,315,858 | 2,771,618 |
| الفروع الاخرى | 73,614 | 40,735 |
| الطيران | 0 | 0 |
| المجموع | 17,891,638 | 15,766,608 |

- كما يبين حساب الأرباح و الخسائر لصندوق أصحاب حقوق الملكية لعام ٢٠٢٥ ارباح بلغت 1,004,263 دينار بعد الضريبة بالمقارنة مع خسارة بقيمة 2,340,200 لعام ٢٠٢٤.
- كما يبين حساب الأرباح و الخسائر لصندوق حملة الوثائق لعام ٢٠٢٥ وجود عجز بمبلغ 2,082,881 دينار تم تغطيته بقرض حسن من صندوق المساهمين .

• أبرز أحداث عام 2025 :-

١. تم تنفيذ رفع رأس المال حيث أصبح 8.9 مليون في النصف الاول من عام ٢٠٢٥.
 ٢. تطوير المحفظة العقارية للشركة .
- الأثر المالي لعمليات ذات طبيعته غير متكررة حدثت خلال السنة المالية ولا تدخل ضمن نشاط الشركة الرئيسي.
 - لا يوجد أي اثر مالي لعمليات ذات طبيعة غير متكررة حدثت خلال السنة المالية ولا تدخل ضمن نشاط الشركة الرئيسي .

❖ السلسلة الزمنية للأرباح أو الخسائر المحققة والأرباح الموزعة وصافي حقوق المساهمين وأسعار الأوراق المالية وذلك لمدة لا تقل عن خمس سنوات موضحة بالجدول أدناه:

| البيان | 2021 بالدينار | ٢٠٢٢ المعدلة بالدينار | 2023 بالدينار | 2024 بالدينار | 2025 بالدينار |
|--------------------------------------|---------------|-----------------------|---------------|---------------|---------------|
| الأرباح (الخسائر) أصحاب حقوق الملكية | (798,103) | (86,841) | 230,065 | (2,340,200) | 1,004,263 |
| الأرباح (الخسائر) حملة الوثائق | - | - | (587,373) | (2,920,226) | (2,082,881) |
| الأرباح الموزعة | - | - | - | - | - |
| صافي حقوق المساهمين و حملة الوثائق | 4,883,312 | 4,800,052 | 4,347,671 | (722,675) | 611,915 |
| أسعار الأوراق المالية | 0.45 | 0.46 | 0.52 | ٠,٣٨ | ٠,٣٦ |

❖ تحليل المركز المالي للشركة ونتائج أعمالها خلال السنة المالية :

| الرقم | النسب المالية | 2025 | 2024 |
|-------|------------------------------------------------------|----------|-----------|
| ١ | نسبة الملكية (حقوق المساهمين ÷ مجموع الموجودات x100) | 3.19% | -3.96% |
| ٢ | نسبة عائد السهم الواحد | 0.11 | -0.42 |
| ٣ | نسبة المطالبات المتداولة الى حقوق المساهمين | 9.29 | -8.55 |
| ٤ | نسبة رأس المال العامل الى حقوق المساهمين | 10.66 | -8.06 |
| ٥ | نسبة المبيعات الى مجموع الموجودات | 100.92% | 111.72% |
| ٦ | نسبة المبيعات الى حقوق المساهمين | 3163.68% | -2823.50% |
| ٧ | نسبة حقوق المساهمين الى الودائع | 18.68% | -19.58% |
| ٨ | نسبة التداول (مرة) | 2.07 | 1.94 |

❖ الجدول التالي يبين الأقساط والتعويضات المدفوعة وأرباح وخسائر فروع التأمين المختلفة:

| فرع التأمين | الأقساط | | التعويضات | | الأرباح / خسائر | |
|----------------------------------|-----------|------------|------------|------------|-----------------|-------------|
| | 2025 | 2024 | 2025 | 2024 | 2025 | 2024 |
| المركبات | 8,928,311 | ١١,٨٨٦,٩٨٢ | 12,256,918 | 12,629,597 | (905,120) | (4,979,928) |
| البحري والنقل | 284,494 | 272,262 | 45,462 | 32,976 | (16,184) | 4,512 |
| الطيران | 2,698 | 2,698 | 0 | 0 | 2,493 | 246 |
| الحريق والأضرار الأخرى للممتلكات | 1,403,043 | 1,933,523 | 191,413 | 253,414 | 843 | (46,040) |
| المسؤولية | 578,138 | 652,548 | 8,373 | 38,268 | 18,656 | (38,368) |
| الطبي | 7,328,100 | 5,200,499 | 5,315,858 | 2,771,618 | 95,385 | (207,313) |
| الفروع الأخرى | 834,257 | 456,208 | 73,614 | 40,735 | 167,392 | 131,479 |
| | | | | | | |

❖ الجدول التالي يبين تحليل مقارن للميزانية كما هي في ٢٠٢١/١٢/٢٠٢٥:

| البيان | سنة 2025 | سنة ٢٠٢٤ |
|-----------------------------------|------------|------------|
| الموجودات المتداولة | 4,724,300 | 5,326,969 |
| الإستثمارات | 6,658,061 | 7,281,322 |
| موجودات ثابتة | 6,115,868 | 5,888,969 |
| مجموع الموجودات | 19,183,178 | 18,264,554 |
| مطلوبات عقود التأمين | 12,153,240 | 14,107,165 |
| مجموع المطلوبات | 18,571,263 | 18,987,229 |
| موجودات عقود اعادة التأمين - صافي | 397,722 | 766,414 |
| مجموع حقوق الملكية | 611,915 | (722,675) |

❖ التطورات المستقبلية الهامة بما في ذلك أية توسعات أو مشروعات جديدة والخطة المستقبلية للشركة لسنة قادمة على الأقل وتوقعات مجلس الإدارة لنتائج أعمال الشركة:

- أ- لا يوجد أي خطط حالياً لأي توسيعات أو مشروعات جديدة.
- ب- تتركز الخطة المستقبلية للشركة عام ٢٠٢٦ في ما يلي:-
تحقيق اهداف الخطة الاستراتيجية سعياً للتميز وتحسن محفظة الشركة التأمينية و زيادة القدرة التنافسية للشركة في كافة المجالات وتطوير منتجات تأمينية تلبي إحتياجات مختلفة من قطاعات السوق وتلبية إحتياجات الجمهور المختلفة.
- ج. توقعات مجلس الإدارة لنتائج أعمال الشركة لعام 2026:
تتوقع الإدارة خلال عام 2026 تحسن محفظة الشركة التأمينية من خلال نشاط الشركة من خلال ممارسة اعمال التأمين التكافلي وخلق علاقة تشاركية مع حملة الوثائق والاستمرار بتطوير الانشطة الاستثمارية سواء المالية والعقارية.

❖ مقدار أتعاب التدقيق للشركة والشركات التابعة ومقدار أي أتعاب عن خدمات أخرى تلقاها المدقق و/أو مستحقة له:

تم تدقيق حسابات الشركة لعام ٢٠٢٥ من قبل السادة مجموعة العثمان الدولية وقد تم تحديد اتعابهم من قبل مجلس الإدارة بمبلغ 24,000 دينار لشركة المنارة الإسلامية للتأمين والشركات التابعة, حيث كانت كما يلي:

| الشركة | الاتعاب السنوية 2025 | الاتعاب السنوية 2024 |
|-------------------------------------------------------------------------------|----------------------|----------------------|
| أتعاب تدقيق البيانات المالية لشركة المنارة الإسلامية للتأمين والشركات التابعة | 20,250 | 18,250 |
| أتعاب ترجمة البيانات المالية لشركة المنارة للتأمين الإسلامية والشركات التابعة | 1,000 | 1,000 |
| أتعاب تقرير مدى التزام الشركة لاحكام مكافحه غسل الاموال | ٧٥٠ | ٧٥٠ |
| أتعاب الخبير الاكتواري | 2,000 | 2,000 |
| المجموع | ٢٤,٠٠٠ | ٢٢,٠٠٠ |

❖ عدد الأوراق المالية المملوكة من قبل أعضاء مجلس الإدارة:
أ- فيما يلي قائمة بعدد الأسهم المصدرة من الشركة والمملوكة من أعضاء مجلس الإدارة مقارنة مع عام 2024:

| الرقم | أسماء أعضاء مجلس الإدارة ومناصبهم | المنصب/الجنسية | عدد الأسهم عام 2025 | عدد الأسهم عام 2024 |
|-------|---------------------------------------------------------|-----------------------------------|---------------------|---------------------|
| ١ | السيد مازن تركي القاضي من ٢٠١٩/١٠/١٠ | رئيس مجلس الإدارة / الاردنية | ٣,٠٠٠ | ٣,٠٠٠ |
| ٢ | السيد ناصر فايز عبدالله من ٢٠٢٤ / 1 / 4 | نائب رئيس مجلس الإدارة / الاردنية | ١,٣٣٦,٣٣٠ | ٣,٠٠٠ |
| ٣ | الدكتور زياد توفيق العدوان من ٢٠١٩/١٠/١٠ | عضو مجلس الإدارة / الاردنية | ٣,٠٠٠ | ٣,٠٠٠ |
| ٤ | السيد ابراهيم عبدالرزاق ابو العز من ٢٠١٩/١٠/١٠ | عضو مجلس الإدارة / الاردنية | ٣,٠٠٠ | ٣,٠٠٠ |
| ٥ | السيد عاصم نوري الصغير من ٢٠١٨/١٢/٢٠ | عضو مجلس الإدارة / الاردنية | ٣,٠٠٠ | ٣,٠٠٠ |
| ٦ | السيد محمد حسن ابو الرب من 2023/6/4 | عضو مجلس الإدارة/ الاردنية | ٣,٠٠٠ | 3,000 |
| ٧ | السيد اسماعيل احمد المهدي من ٢٠٢٥/٣/٩- 2023/7/13 | عضو مجلس الإدارة/ الاردنية | ٣,٠٠٠ | ٣,٠٠٠ |
| ٨ | السيد عماد فايز عبدالله من 2025 / 3 / 9 | عضو مجلس الإدارة/ الاردنية | ٨٥٨,٥٥٥ | - |
| ٩ | السيد محمد احمد محمد خطاب من 2024/1/4 | عضو مجلس الإدارة/ الاردنية | ٣,٠٠٠ | - |
| ١٠ | الدكتورة تمارا يعقوب عادل ناصر الدين من ٢٠٢٤ / ١ / ٤ | عضو مجلس الإدارة/ الاردنية | ٣,٠٠٠ | - |

ب- عدد الأوراق المالية المملوكة من قبل أشخاص الإدارة العليا التنفيذية:

- لا يوجد اية أوراق مالية مملوكة من قبل أشخاص الإدارة العليا التنفيذية .
- لا يوجد لبقية أعضاء الإدارة العليا التنفيذية أية أسهم مملوكة .
- لا يوجد أي شركات مسيطر عليها من قبل الإدارة العليا التنفيذية.

ج- عدد الأوراق المالية المملوكة لأقارب أعضاء مجلس الإدارة وأقارب أشخاص الإدارة العليا التنفيذية:
- يوجد أوراق مالية مملوكة من قبل أقارب أعضاء مجلس الإدارة :

| الرقم | الاسم | عدد الاسهم ٢٠٢٥/١٢/٣١ | النسبة ٢٠٢٥ | عدد الاسهم ٢٠٢٤/١٢/٣١ | النسبة ٢٠٢٤ |
|-------|--------------------------|--------------------------|----------------|--------------------------|----------------|
| ١ | جمال ناصر فايز عبد الله | ٥٥٦,٥٦٠ | ٪٦,٢٥ | - | - |
| ٢ | محمد فايز توفيق عبد الله | ٥٥٦,٥٦٠ | ٪٦,٢٥ | - | - |
| ٣ | عمر ناصر عبد الله | ١٣٨,٣٩٢ | ٪١,٦ | ١٣٢,٤٠٤ | ٢,٤% |

د - يوجد شركات مسيطرة عليها من قبل أحد أعضاء مجلس الإدارة و اقاربهم وهي شركة عماد فايز عبد الله والتي تملك ما نسبته ٥٠,٥٧٪ من أسهم الشركة ، ولا يوجد شركات مسيطرة عليها من قبل الادارة العليا ولا أقاربهم.

❖ المزايا والمكافآت التي يتمتع بها كل من رئيس وأعضاء مجلس الادارة:

| الرقم | الاسم | المنصب | المكافآت /الرواتب السنتوية | التنقلات وعضوية اللجان | نفقات السفر السنوية | إجمالي المزايا السنوية |
|-------|-------------------------------------------------------|---------------------------|-------------------------------|------------------------|---------------------|------------------------|
| ١ | السيد مازن تركي القاضي من ٢٠١٩/١٠/١٠ | رئيس مجلس الإدارة | - | 24,000 | - | 24,000 |
| ٢ | السيد ناصر فايز عبد الله من 2024/1/4 | نائب رئيس مجلس الادارة | - | 60,000 | 350 | 60,350 |
| ٣ | الدكتور زياد توفيق العدوان من ٢٠١٩/١٠/١٠ | عضو مجلس الادارة | - | 9,000 | - | 9,000 |
| ٤ | السيد ابراهيم عبدالرزاق ابو العز من ٢٠١٩/١٠/١٠ | عضو مجلس الإدارة | - | 9,000 | - | 9,000 |
| ٥ | السيد عاصم نوري الصغير من ٢٠١٨/١٢/٢٠ | عضو مجلس الإدارة | - | 9,000 | - | 9,000 |
| ٦ | السيد محمد حسن ابو الرب من ٢٠٢٣/٦/٤ | عضو مجلس الإدارة | - | 9,000 | - | 9,000 |
| ٧ | السيد اسماعيل احمد المهنتي من ٢٠٢٥/٣/٩ – ٢٠٢٣/٧/١٣ | عضو مجلس الإدارة | - | ٢,٢٥٠ | - | ٢,٢٥٠ |
| ٨ | السيد محمد احمد محمد خطاب من ٢٠٢٤/١/٤ | عضو مجلس الإدارة | - | 9,000 | - | 9,000 |
| ٩ | الدكتورة تمازا يعقوب عادل ناصر الدين من 2024/1/4 | عضو مجلس الإدارة | - | 9,000 | - | 9,000 |
| ١٠ | عماد فايز عبد الله من ٢٠٢٥/٣/٩ | عضو مجلس الإدارة | 6,000 | - | - | 6,000 |

❖ أجور واتعاب ورواتب ومكافآت الإدارة العليا ذوي السلطة التنفيذية والمبالغ التي دفعت لكل منهم كنفقات سفر وانتقال داخل المملكة وخارجها خلال عام 2025:

| | الاسم | المنصب | اجمالي الرواتب السنوية | التنقلات وامتيازات أخرى | المكافآت السنوية | نفقات السفر السنوية | اجمالي النفقات السنوية |
|---|------------------------|----------------------------------------------|------------------------|-------------------------|------------------|---------------------|------------------------|
| ١ | السيد وليد سميح القططي | المدير العام حتى ٢٠٢٥/٥/٣٠ | 63,833 | - | - | 350 | 64,183 |
| ٢ | السيد محمد علي مسلم | المدير العام من ٢٠٢٥/٨/١٤ | 40,624 | - | 3,000 | 810 | 44,434 |
| ٣ | السيد قصي برجاق | مساعد المدير العام لشؤون تكنولوجيا المعلومات | 36,400 | - | - | 600 | 37,000 |
| ٤ | السيد احمد هاشم صالح | مدير التدقيق الداخلي | 42,800 | 420 | - | - | 43,220 |
| ٥ | السيد راند احمد مسلم | المدير المالي | 31,850 | - | - | 550 | 32,400 |

❖ الاجراءات المتبعة بمنح الحوافز والمكافآت

- يتم منح المكافآت لتحفيز الموظفين على أداء واجباتهم بما يفوق التوقعات ومكافأتهم على ذلك، سعياً من الشركة المحافظة على الموظفين الأكفاء والموهوبين، ونطبق هذه السياسة حسب الآتي:
الحوافز: تنطبق على جميع موظفي شركة المنارة الإسلامية للتأمين.
المكافآت: تنطبق على جميع موظفي شركة المنارة الإسلامية للتأمين.
حيث يتم تحضير جداول المكافآت من قبل دائرة الموارد البشرية والتي تعتمد من قبل المدير العام بعد دراستها وإن تطلب الأمر يتم رفع توصية للجنة الترشيحات والمكافآت في حال صرف مكافآت أو زيادات سنوية لإقرارها من مجلس الإدارة.
- أما بالنسبة لأعضاء مجلس الإدارة يتم صرف بدل العضوية والتنقلات وحضور الجلسات بما يتوافق مع التشريعات النافذة.
- وحالياً تم إعداد سياسة منح المكافآت وفق أحكام المادة رقم (١٦) من تعليمات الحوكمة الصادرة من قبل البنك المركزي الأردني

❖ التبرعات والمنح التي دفعتها الشركة خلال السنة المالية:

| | الجهة | المبلغ |
|---|----------|--------|
| ١ | دعم طلاب | ٤٠٠ |
| | المجموع | 400 |

- * العقود أو المشاريع أو إرتباطات عقدتها الشركة مع الشركات التابعة أو الشقيقة أو الحليفة أو رئيس مجلس الإدارة أو أعضاء المجلس أو المدير العام أو أي موظف في الشركة أو أقاربهم:
- يوجد عقد ايجار سنوي بقيمة ١٠٠,٠٠٠ دينار مع الشركة التابعة (شركة ما وراء البحار للاستثمارات العقارية) بدل ايجار مبني الشركة لعام ٢٠٢٥.

❖ مساهمة الشركة في حماية البيئة وخدمة المجتمع المحلي :

تساهم الشركة بمشروع حماية البيئة حيث يتم تدوير الاوراق .

إقرار

- يقر مجلس إدارة شركة المنارة الإسلامية للتأمين المساهمة العامة المحدودة ، بعدم وجود أي أمور جوهرية قد

تؤثر على إستمرارية الشركة خلال السنة المالية ٢٠٢٦ .

- يقر مجلس الادارة بمسؤوليته عن إعداد البيانات المالية وأنه يتوفر لدى الشركة نظام رقابة فعال .

| | | |
|---|----------------------------------|------------------------|
| 1 | السيد مازن تركي القاضي | رئيس مجلس الإدارة |
| ٢ | السيد ناصر فايز عبدالله | نائب رئيس مجلس الإدارة |
| 3 | الدكتور زياد توفيق العدوان | عضو مجلس الإدارة |
| ٤ | السيد ابراهيم عبد الرزاق ابوالعز | عضو مجلس الإدارة |
| 5 | السيد عاصم نوري الصغير | عضو مجلس الإدارة |
| 6 | السيد محمد حسن ابوالرب | عضو مجلس الإدارة |
| 7 | السيد عماد فايز عبدالله | عضو مجلس الإدارة |
| 8 | السيد محمد احمد خطاب | عضو مجلس الإدارة |
| ٩ | الدكتورة تمارا يعقوب ناصر الدين | عضو مجلس الإدارة |

إقرار

نحن الموقعين أدناه، رئيس مجلس إدارة شركة المنارة الإسلامية للتأمين، المدير العام ، المدير المالي ، نقرب صحة ودقة وإكمال المعلومات والبيانات الواردة في التقرير السنوي للشركة عن عام ٢٠٢٥ .

رئيس مجلس الإدارة

المدير العام

المدير المالي

مازن تركي القاضي

محمد علي مسلم

رائد احمد مسلم

شركة المنارة الإسلامية للتأمين
(المساهمة العامة المحدودة)
عمان – المملكة الأردنية الهاشمية
القوائم المالية الموحدة وتقرير مدقق الحسابات المستقل
للسنة المالية المنتهية في ٣١ كانون الأول ٢٠٢٥

شركة المنارة الإسلامية للتأمين
(المساهمة العامة المحدودة)
عمان – المملكة الأردنية الهاشمية
القوائم المالية الموحدة وتقرير مدقق الحسابات المستقل
للسنة المالية المنتهية في ٣١ كانون الأول ٢٠٢٥

جدول المحتويات

| <u>صفحة</u> | |
|-------------|-----------------------------------------------------|
| ١ - ٤ | تقرير مدقق الحسابات المستقل |
| ٥ | قائمة المركز المالي الموحدة |
| ٦ | قائمة المركز المالي الموحد (اصحاب حقوق الملكية) |
| ٧ | قائمة المركز المالي الموحد (حملة عقود التكافل) |
| ٨ | قائمة الربح أو الخسارة الموحدة (حملة عقود التكافل) |
| ٩ | قائمة الربح أو الخسارة الموحدة (أصحاب حقوق الملكية) |
| ١٠ | قائمة الدخل الشامل الموحدة |
| ١١ | قائمة التغيرات في حقوق الملكية الموحدة |
| ١٢ | قائمة التغيرات في حقوق حملة عقود التكافل |
| ١٣ | قائمة التدفقات النقدية الموحدة |
| ١٤ - ٨٠ | إيضاحات حول القوائم المالية الموحدة |

تقرير مدقق الحسابات المستقل

السادة/ المساهمين المحترمين
شركة المنارة الإسلامية للتأمين
(المساهمة العامة المحدودة)
عمان - المملكة الأردنية الهاشمية
تحية طيبة وبعد،،،

الرأي

لقد قمنا بتدقيق القوائم المالية الموحدة المرفقة لشركة المنارة الإسلامية للتأمين المساهمة العامة المحدودة والتي تتكون من قائمة المركز المالي الموحدة كما في ٣١ كانون الأول ٢٠٢٥ وكلاً من قائمة الربح أو الخسارة الموحدة (حملة عقود التأمين) وقائمة الربح أو الخسارة الموحدة (أصحاب حقوق الملكية) وقائمة الدخل الشامل الآخر الموحدة وقائمة التغيرات في حقوق الملكية الموحدة وقائمة التغيرات في حقوق حملة عقود التأمين الموحدة وقائمة التدفقات النقدية الموحدة للسنة المنتهية في ذلك التاريخ وملخصاً لأهم السياسات المحاسبية المتبعة في إعداد هذه القوائم المالية الموحدة والإيضاحات المرفقة بها.

في رأينا، أن القوائم المالية الموحدة المرفقة تظهر بعدالة من كافة النواحي الجوهرية المركز المالي الموحد لشركة المنارة الإسلامية للتأمين المساهمة العامة المحدودة كما في ٣١ كانون الأول ٢٠٢٥ وأدائها المالي وتدفقاتها النقدية الموحدة للسنة المنتهية في ذلك التاريخ، وفقاً لأحكام ومبادئ الشريعة الإسلامية حسبما تقررته هيئة الرقابة الشرعية للشركة وطبقاً لمعايير المحاسبة للمؤسسات المالية الإسلامية الصادرة عن هيئة المحاسبة والمراجعة للمؤسسات المالية الإسلامية.

أساس الرأي

لقد تم تدقيق القوائم المالية الموحدة المرفقة وفقاً لمعايير التدقيق الدولية، وإن حدود مسؤوليتنا بموجب تلك المعايير موضحة في الفقرة الخاصة بمسؤولية المدقق من هذا التقرير. نحن مستقلون عن الشركة وفقاً لقواعد السلوك المهني للمحاسبين المهنين الصادر عن المجلس الدولي لمعايير السلوك المهني للمحاسبين بالإضافة إلى متطلبات السلوك المهني الأخرى لتدقيق القوائم المالية في المملكة الأردنية الهاشمية، وقد تم التزامنا بهذه المتطلبات وبمتطلبات المجلس الدولي لمعايير السلوك المهني للمحاسبين. وباعتقادنا أن أدلة التدقيق التي حصلنا عليها كافية ومناسبة لإبداء رأينا حول القوائم المالية الموحدة.

عدم التأكد الجوهري المتعلق بمبدأ الاستمرارية

تم إعداد القوائم المالية الموحدة للمجموعة على أساس الاستمرارية، بلغت الخسائر المتراكمة ٧,٤٨٢,٢٠٦ دينار أردني كما في ٣١ كانون الأول ٢٠٢٥ ما نسبته ٨٤٪ من رأس مال المجموعة المدفوع مما يتطلب من مجلس إدارة المجموعة اتخاذ الإجراءات القانونية حسب متطلبات قانون الشركات الأردني.

فقرة توكيدية

دون التحفظ في رأينا نلفت الانتباه الى إيضاح رقم (٤٧) حول القوائم المالية الموحدة، حيث بلغت نسبة هامش ملاءة المجموعة كما في ٣١ كانون الأول ٢٠٢٥ أقل من النسبة المحددة من قبل البنك المركزي الأردني والبالغة ١٥٠٪.

أمور التدقيق الرئيسية

أمور التدقيق الرئيسية هي تلك الأمور التي في تقديرنا المهني ذات أهمية جوهرية في تدقيق القوائم المالية الموحدة للسنة الحالية، وقد تم تناول هذه الأمور في سياق تدقيقنا للقوائم المالية الموحدة وتكوين رأينا حولها، دون إبداء رأيا منفصلاً حول هذه الأمور. وفيما يلي بيان بأهم أمور التدقيق.

| كيف تم معالجة أمر التدقيق الرئيسي في تدقيقنا | أمر التدقيق الرئيسي |
|-------------------------------------------------------------------------------------------------------------------------------------------------------------------------------------------------------------------------------------------------------------------------------------------------------------------------------------------------------------------------------------------------------------------------------------------------------------------------------------------------------------------------------------------------------------------------------------------------------------------------------------------------------------------------------------------------------------------------------------------------------------------------------------------------------------------------------------------------------------------------------------------------------------------------------------------------------------------------------------------------------------------------------------------------------------------------------------------------------------------------------------------------------------------------------------------------------------------------------------------------------------------------------------------------------------------------------------------------------------------------------------------------------------------------------------------------------------------------------------------------------------------------------------------------------------------------------------------------------------------------------------------------------------------|---------------------------------------------------------------------------------------------------------------------------------------------------------------------------------------------------------------------------------------------------------------------------------------------------------------------------------------------------------------------------------------------------------------------------------------------------------------------------------------------------------------------------------------------------------------------------------------------------------------------------------------------------------------------------------------------------------------------------------------------------------------------------------------------------------------------------------------------------------------------------------------------------------------------------------------------------------------------------------------------------------------------------------------------------------------------------------------------------------------------------------------------------------------------------------------------------------------------------------------------------------------------------------------------------------------------------------------------------------------------------------------------------------------------------------------------------------------------------------------------------------------------------------------------------------------------------------------------------------------------------------------------------------------------------------------------------------------------------------------------------------------------------------------------------------------------------------------------------------------------------------------------------------|
| <p>لقد قمنا بإجراءات التدقيق التالية:</p> <ul style="list-style-type: none"> • فهم وتقييم واختبار الضوابط الرئيسية حول عمليات معالجة المطالبات وتحديد المخصصات. • تقييم كفاءة وقدرات وموضوعية الخبير الاكتواري المعين على أساس مؤهلاتهم المهنية وخبراتهم وتقييم استقلاليتهم. • إجراء اختبارات موضوعية، على أساس العينة، على المبالغ المسجلة للمطالبات التي تم الإخطار بها والمدفوعة. بما في ذلك مقارنة مبلغ المطالبات القائمة مع وثائق المصدر المناسبة لتقييم احتياطات المطالبات القائمة. • التحقق من اكتمال البيانات المستخدمة كمداخلات في التقييمات الاكتوارية واختبار، على أساس العينة، دقة بيانات المطالبات الأساسية التي يستخدمها الخبير الاكتواري المعين، في تقدير القيمة الحالية للتدفقات النقدية المستقبلية وتعديل المخاطر للمخاطر غير المالية وعنصر الخسارة من خلال مقارنتها بالسجلات المحاسبية والسجلات الأخرى. • قمنا بالإستعانة بمختصين اكتواريين لدينا لتقييم الممارسات الاكتوارية للمجموعة ومدى كفاية المخصصات المحتفظ بها والحصول على تأكيد حول التقرير الصادر عن الخبير الاكتواري المعين. كما قام المختصين الاكتواريين لدينا بما يلي: <ol style="list-style-type: none"> (١) تقييم ما إذا كانت المنهجيات الاكتوارية للمجموعة متوافقة مع الممارسات الاكتوارية المقبولة عموماً. (٢) تقييم مدى ملائمة أساليب الحساب والاقتراضات الاكتوارية الرئيسية المستخدمة وتحليل الحساسية المُنفذ. (٣) تقديم توقعات مستقلة للقيمة الحالية للتدفقات النقدية المستقبلية، وتعديل المخاطر للمخاطر غير المالية وعنصر الخسارة لخطوط الإنتاج المهمة لمقارنتها بالمبالغ المسجلة من قبل الإدارة. (٤) تقييم مدى كفاية وملاءمة الإفصاحات ذات الصلة في القوائم المالية الموحدة. | <p>تقييم الالتزامات المتعلقة بالمطالبات المتكبدة وعنصر الخسارة</p> <p>إن تقدير الالتزامات المتعلقة بالمطالبات المتكبدة وعنصر الخسارة ينطوي على درجة كبيرة من الأحكام. ويستلزم ذلك تقدير القيمة الحالية للتدفقات النقدية المستقبلية وتعديل المخاطر غير المالية (التي تشكل جزءاً من التزام المطالبات المتكبدة) وعنصر الخسارة (الذي يشكل جزءاً من التزام التغطية المتبقية). يتم تطبيق تعديل المخاطر غير المالية على القيمة الحالية للتدفقات النقدية المستقبلية المقدرة ويعكس التعويض الذي تطلبه المجموعة لتحمل عدم اليقين بشأن مبلغ وتوقيت التدفقات النقدية من المخاطر غير المالية عند وفاء المجموعة بالتزاماتها بموجب عقود التأمين. تعتمد القيمة الحالية للتدفقات النقدية المستقبلية على أفضل تقدير للتكلفة النهائية لجميع المطالبات المتكبدة ولكن لم تتم تسويتها في تاريخ التقرير، سواء تم الإبلاغ عنها أم لا. يُثبت عنصر الخسارة في أي وقت خلال فترة التغطية، إذا أشارت الحقائق والظروف إلى أن مجموعة من العقود غير مجدية. يُعاد قياس عنصر الخسارة هذا في تاريخ كل تقرير على أنه الفرق بين المبالغ التدفقات النقدية عند الوفاء المحددة بموجب نموذج القياس العام المتعلق بالخدمة المستقبلية والقيمة النظرية لالتزام التغطية المتبقية دون عنصر الخسارة.</p> <p>تستعين المجموعة بخبير اكتواري خارجي " الخبير الاكتواري المعين" لمساعدتها في تقدير تلك المطلوبات. ويستخدم الخبير مجموعة من المنهجيات لتحديد هذه المطلوبات استناداً إلى عدد من الافتراضات الصريحة أو الضمنية المتعلقة بمبلغ التسوية المتوقع وأنماط تسوية المطالبات.</p> <p>كما في ٣١ كانون الأول ٢٠٢٥، تبلغ تقديرات القيمة الحالية للتدفقات النقدية المستقبلية وتعديل المخاطر للمخاطر غير المالية ١٢,٤٤١,٩٥٠ دينار اردني ، كما هو مبين في إيضاح ٩ حول القوائم المالية الموحدة.</p> <p>لقد اعتبرنا هذا الأمر بمثابة أمر تدقيق رئيسي نظراً لعدم اليقين المتأصل في التقدير والاجتهادات الذاتية التي ينطوي عليها تقييم تقديرات القيمة الحالية للتدفقات النقدية المستقبلية وتعديل المخاطر للمخاطر غير المالية الناشئة عن عقود التأمين.</p> |

المعلومات الأخرى

المعلومات الأخرى هي تلك المعلومات التي يتضمنها التقرير السنوي للمجموعة بخلاف القوائم المالية الموحدة وتقريرنا حولها. إن مجلس إدارة المجموعة مسؤول عن صحة هذه المعلومات، وإن رأينا حول القوائم المالية الموحدة للمجموعة لا يشمل هذه المعلومات ولا يتضمن أي شكل من أشكال التأكيد بخصوصها، حيث تقتصر مسؤوليتنا على قراءة هذه المعلومات لتحديد فيما إذا كانت تتضمن أية أخطاء جوهرية أو إذا كانت تتعارض بشكل جوهري مع القوائم المالية الموحدة للمجموعة أو المعلومات التي حصلنا عليها خلال عملية التدقيق، وإذا تبين لنا نتيجة قيامنا بعملنا وجود خطأ جوهري في هذه المعلومات فإنه يجب علينا الإشارة إلى ذلك في تقريرنا حول القوائم المالية الموحدة للمجموعة. هذا ولم يتبين لنا أية أمور جوهرية تتعلق بالمعلومات الأخرى يجب الإشارة إليها في تقريرنا حول القوائم المالية الموحدة للسنة الحالية.

مسؤولية مجلس إدارة المجموعة عن القوائم المالية الموحدة

إن إعداد وعرض القوائم المالية الموحدة المرفقة بصورة عادلة وفقاً لأحكام ومبادئ الشريعة الإسلامية حسبما تقرره هيئة الرقابة الشرعية للمجموعة وطبقاً لمعايير المحاسبة للمؤسسات المالية الإسلامية الصادرة عن هيئة المحاسبة والمراجعة للمؤسسات المالية الإسلامية هي من مسؤولية مجلس إدارة المجموعة، وتشمل هذه المسؤولية الإحتفاظ بنظام رقابة داخلي يهدف إلى إعداد وعرض القوائم المالية الموحدة بصورة عادلة وخالية من أية أخطاء جوهرية سواء كانت نتيجة خطأ أو إحتيال. وكجزء من مسؤولية مجلس الإدارة عن إعداد القوائم المالية الموحدة، فإنه يجب عليه تقييم مدى قدرة المجموعة على الإستمرار كمنشأة مستمرة والإفصاح في القوائم المالية الموحدة، إن لزم، عن كافة الأمور المتعلقة بالاستمرارية بما في ذلك أساس الإستمرارية المحاسبي، ما لم يكن هناك نية لدى مجلس الإدارة بتصفية المجموعة أو وقف عملياتها أو لم يكن لديه خيار منطقي آخر بخلاف ذلك.

مسؤولية المدقق عن تدقيق القوائم المالية الموحدة

تهدف إجراءات التدقيق التي نقوم بها إلى حصولنا على درجة معقولة من القناعة بأن القوائم المالية الموحدة لا تتضمن أية أخطاء جوهرية سواء كانت نتيجة خطأ أو إحتيال، كما تهدف إلى إصدارنا تقريراً يتضمن رأينا حول القوائم المالية الموحدة، وبالرغم من أن درجة القناعة التي نحصل عليها نتيجة إجراءات التدقيق وفقاً لمعايير التدقيق الدولية هي درجة مرتفعة من القناعة، إلا أنها لا تشكل ضماناً لاكتشاف كافة الأخطاء الجوهرية في حال وجودها.

قد تنتج الأخطاء في القوائم المالية الموحدة بسبب الخطأ أو الإحتيال وتعتبر هذه الأخطاء جوهرية إذا كان من المحتمل أن تؤثر بشكل إفرادي أو إجمالي على القرارات الاقتصادية لمستخدمي القوائم المالية الموحدة.

نعتمد عند قيامنا بإجراءات التدقيق على تقديرنا وشكنا المهني خلال مراحل التدقيق المختلفة، وتشمل إجراءاتنا ما يلي:

- تقييم المخاطر المتعلقة بوجود أخطاء جوهرية في القوائم المالية الموحدة سواء كانت نتيجة خطأ أو إحتيال، ونقوم بمراجعة تلك المخاطر خلال تخطيطنا وتنفيذنا لإجراءات التدقيق وحصولنا على أدلة التدقيق اللازمة لإبداء رأينا حول القوائم المالية الموحدة، منوهين أن مخاطر عدم إكتشاف الأخطاء الجوهرية الناتجة عن الإحتيال هي أكبر من تلك المخاطر الناتجة عن الأخطاء غير المقصودة لما يتضمنه الإحتيال من تواطؤ أو تزوير أو حذف أو تحريف أو تجاوز لأنظمة الضبط والرقابة الداخلية.
- تقييم أنظمة الضبط والرقابة الداخلية المطبقة في المجموعة وذلك بهدف تصميم إجراءات التدقيق المناسبة وليس بهدف إبداء رأياً منفصلاً حول مدى فعالية هذه الأنظمة.
- تقييم مدى ملاءمة السياسات المحاسبية المستخدمة من قبل المجموعة وتقييم مدى معقولية تقديرات الإدارة بما في ذلك كفاية الإفصاحات الخاصة بها.
- تقييم مدى ملاءمة أساس الإستمرارية المحاسبي المستخدم من قبل إدارة المجموعة وتحديد مدى وجود أحداث أو ظروف قد تثير شكوكاً جوهرية حول إستمرارية المجموعة وذلك إستناداً إلى أدلة التدقيق التي نحصل عليها، وإذا تبين لنا وجود شكوك حول إستمرارية المجموعة، فإنه يجب علينا الإشارة في تقريرنا حول القوائم المالية الموحدة إلى إفصاحات الإدارة الخاصة بذلك، وإذا لم تتضمن القوائم المالية الموحدة الإفصاحات الكافية، فإنه يجب علينا تعديل تقريرنا حول القوائم المالية الموحدة بما يفيد عدم كفاية الإفصاحات.
- تقييم محتوى وطريقة عرض القوائم المالية الموحدة والإفصاحات الخاصة بها، وتحديد فيما إذا كانت هذه القوائم تعكس العمليات الأساسية للمجموعة والأحداث الخاصة بها بشكل عادل.
- الحصول على أدلة تدقيق كافية ومناسبة فيما يتعلق بالشركات والأنشطة التجارية التي تتضمنها القوائم المالية الموحدة حيث أن الإشراف على تدقيق القوائم المالية الموحدة وإبداء الرأي حولها هو من مسؤوليتنا وحدنا.
- إبلاغ إدارة المجموعة بنطاق وتوقيت عملية التدقيق بالإضافة إلى نتائج التدقيق الهامة والتي تتضمن نقاط الضعف الجوهرية التي نلحسها في أنظمة الضبط والرقابة الداخلية خلال عملية التدقيق.
- إبلاغ إدارة المجموعة بالالتزامنا بقواعد السلوك المهني الخاصة بالإستقلالية وبكافة الأمور التي من شأنها التأثير على إستقلاليتنا والإجراءات الوقائية المتخذة من قبلنا في هذا الخصوص.
- إبلاغ إدارة المجموعة بأمور التدقيق الهامة الخاصة بالسنة الحالية والإفصاح عن تلك الأمور بتقريرنا حول القوائم المالية الموحدة، ما لم يكن هناك أية قوانين أو تشريعات لا تجيز قيامنا بذلك أو إذا كانت الأضرار من عملية الإفصاح تفوق المنافع المتوقعة نتيجة ذلك.

تقرير مدقق الحسابات المستقل (تابع)

تقرير حول المتطلبات القانونية

لم تلتزم المجموعة بلافصاح عن كامل الايضاحات في القوائم المالية الموحدة حسب تعليمات البنك المركزي الأردني. تحتفظ شركة المنارة الإسلامية للتأمين بالمساهمة العامة المحدودة للسنة المالية المنتهية في ٣١ كانون الأول ٢٠٢٥ بسجلات محاسبية منظمة بصورة أصولية كما في ٣١ كانون الأول ٢٠٢٥ وإن القوائم المالية الموحدة المرفقة والقوائم المالية الموحدة الواردة في تقرير مجلس الإدارة متفقة معها من كافة النواحي الجوهرية، ونوصي الهيئة العامة بالمصادقة عليها بعد الاخذ بالاعتبار ما ورد في فقرة عدم التأكيد الجوهرية المتعلقة بمبدأ الاستمرارية.

التاريخ : ١٨ آذار ٢٠٢٦

مجموعة العثمان الدولية
محاسبون قانونيون
(عضو مستقل في كريستون العالمية)

حسن امين عثمان
إجازة رقم (٦٧٤)



شركة المنارة الإسلامية للتأمين
(المساهمة العامة المحدودة)
قائمة المركز المالي الموحدة
كما في ٣١ كانون الأول ٢٠٢٥
(دينار أردني)

| ٢٠٢٤ | ٢٠٢٥ | إيضاح |
|--------------------------------------------------------------|-------------|--------------------------------------------------------------------------|
| الموجودات | | |
| الاستثمارات | | |
| ٣,٦٩٠,٢٣٨ | ٣,٢٧٥,٦٤٨ | ٣ ودائع لدى البنوك |
| ٩٣,٤٠٨ | ٩٨,١٩١ | ٤ موجودات مالية بالقيمة العادلة من خلال قائمة الدخل |
| ١,٥٤٣,٣٢٣ | ١,٣٥٠,٤٦١ | ٥ موجودات مالية بالقيمة العادلة من خلال الدخل الشامل الآخر |
| ٩٠,١٤٢ | ٩٠,١٤٢ | ٦ موجودات مالية بالكلفة المطفأة |
| ١,٨٦٤,٢١١ | ١,٨٤٣,٦١٩ | ٧ استثمارات عقارية |
| ٧,٢٨١,٣٢٢ | ٦,٦٥٨,٠٦١ | مجموع الاستثمارات |
| ٥٥٣,٩٨٩ | ٤٤٢,٥٥٤ | ٨ نقد في الصندوق ولدى البنوك |
| ٧٦٦,٤١٤ | ٤٠٢,٤٧٥ | ١٠ موجودات عقود إعادة التأمين - صافي |
| ٤,٠٢٤,٧٥٨ | ٤,٢٧٢,٢٤٩ | ١٢ ممتلكات ومعدات - صافي |
| ١,٤٨٠,٢٢٨ | ١,٤٨٠,٢٢٨ | ١٣ موجودات ضريبية مؤجلة |
| ٦٥٠,٢٤٤ | ٣٣٧,١٣١ | ١٤ موجودات أخرى |
| ٣,٥٠٧,٥٩٩ | ٥,٥٩٠,٤٨٠ | القرض الحسن المقدم من اصحاب حقوق الملكية لتغطية عجز حملة عقود التكافل |
| ١٨,٢٦٤,٥٥٤ | ١٩,١٨٣,١٧٨ | مجموع الموجودات |
| المطلوبات وحقوق حملة عقود التكافل وحقوق الملكية | | |
| المطلوبات | | |
| ١٤,١٠٧,١٦٥ | ١٢,١٥٣,٢٤٠ | ٩ مطلوبات عقود التأمين |
| - | ٤,٧٥٣ | ١٠ مطلوبات عقود اعادة التأمين |
| ٨٠٩,٦٢٥ | ٤٢٨,٧٢٨ | ١٥ بنوك دائنة |
| ١٥٠,٩٩٥ | ١٣٦,٤٧١ | ١٦ الذمم الدائنة |
| ٢٧,٨٠٢ | ٢٧,٨٠٢ | ١١ مخصص ضريبة الدخل |
| ١٢٧,٤٢٧ | ٢٢,٠٠٠ | ١٧ مخصصات مختلفة |
| ٢٥٦,٦١٦ | ٢٠٧,٧٨٩ | ١٨ مطلوبات أخرى |
| ٣,٥٠٧,٥٩٩ | ٥,٥٩٠,٤٨٠ | ٢٠ القرض الحسن المقدم من اصحاب حقوق الملكية لتغطية عجز حملة عقود التكافل |
| ١٨,٩٨٧,٢٢٩ | ١٨,٥٧١,٢٦٣ | مجموع المطلوبات |
| حقوق حملة عقود التكافل | | |
| (٣,٥٠٧,٥٩٩) | (٥,٥٩٠,٤٨٠) | العجز متراكم |
| (٣,٥٠٧,٥٩٩) | (٥,٥٩٠,٤٨٠) | مجموع حقوق حملة عقود التكافل |
| حقوق الملكية | | |
| ٥,٦٠٠,٠٠٠ | ٨,٩٠٠,٠٠٠ | ٢١ رأس المال المصرح به (٨,٩٠٠,٠٠٠ دينار / سهم) |
| (٦٩,١١٨) | (٨٤٦,٣٩٢) | ٢٢ رأس المال المدفوع |
| ٢٣٤,٢٤٣ | ٢٣٤,٢٤٣ | ٢٣ خصم الإصدار |
| ١٨٢,٧٢٦ | - | ٢٣ احتياطي إجباري |
| (٢٦٦,٩٣٨) | (١٩٣,٧٣٠) | ٢٤ احتياطي اختياري |
| (٢,٨٩٥,٩٨٩) | (١,٨٩١,٧٢٦) | ٢٥ احتياطي القيمة العادلة |
| ٢,٧٨٤,٩٢٤ | ٦,٢٠٢,٣٩٥ | خسائر متراكمة |
| (٧٢٢,٦٧٥) | ٦١١,٩١٥ | صافي حقوق الملكية |
| ١٨,٢٦٤,٥٥٤ | ١٩,١٨٣,١٧٨ | مجموع حقوق حملة عقود التكافل وحقوق الملكية |
| مجموع المطلوبات وحقوق حملة عقود التكافل وحقوق الملكية | | |

إن الإيضاحات المرفقة من ١ إلى ٥٧ تعتبر جزءاً لا يتجزأ من هذه القوائم المالية الموحدة

شركة المنارة الإسلامية للتأمين
(المساهمة العامة المحدودة)
قائمة المركز المالي اصحاب حقوق الملكية
كما في ٣١ كانون الأول ٢٠٢٥
(دينار أردني)

| ٢٠٢٤ | ٢٠٢٥ | إيضاح | |
|--------------------------------|-------------|-------|-----------------------------------------------------------------------|
| الموجودات | | | |
| الاستثمارات | | | |
| ٦٤٩,٣٥٠ | ٩٤٨,٨٩٥ | ٣ | ودائع لدى البنوك |
| ٩٣,٤٠٨ | - | ٤ | موجودات مالية بالقيمة العادلة من خلال قائمة الدخل |
| ١,٥٤٣,٣٢٣ | ١,٣٥٠,٤٦١ | ٥ | موجودات مالية بالقيمة العادلة من خلال الدخل الشامل الآخر |
| ٩٠,١٤٢ | ٩٠,١٤٢ | ٦ | موجودات مالية بالكلفة المطفأة |
| ١,٨٦٤,٢١١ | ١,٨٤٣,٦١٩ | ٧ | استثمارات عقارية |
| ٤,٢٤٠,٤٣٤ | ٤,٢٣٣,١١٧ | | مجموع الاستثمارات |
| ٤١٩,٠٨٠ | ١٧٧,٦٦٢ | ٨ | نقد في الصندوق ولدى البنوك |
| ٦٨٧,٩٨٦ | ٤٠٢,٤٧٥ | ١٠ | موجودات عقود إعادة التأمين - صافي |
| ٤,٠٢٤,٧٥٨ | ٢,٦٧٢,٦٠٨ | ١٢ | ممتلكات ومعدات - صافي |
| ٩٧٧,٧٦٠ | ٩٧٧,٧٦٠ | ١٣ | موجودات ضريبية مؤجلة |
| ٥١٨,٥٢٢ | ٢٧٠,٩٢٩ | ١٤ | موجودات أخرى |
| ٣,٥٠٧,٥٩٩ | ٥,٥٩٠,٤٨٠ | | القرض الحسن المقدم من اصحاب حقوق الملكية لتغطية عجز حملة عقود التكافل |
| ١٤,٣٧٦,١٣٩ | ١٤,٣٢٥,٠٣١ | | مجموع الموجودات |
| المطلوبات وحقوق الملكية | | | |
| المطلوبات | | | |
| ٤,٢٤٢,٧١٩ | ١,٠٧٢,٣٦٥ | ٩ | مطلوبات عقود التأمين |
| ٨٠٩,٦٢٥ | ٤٢٨,٧٢٨ | ١٥ | بنوك دائنة |
| ١٣٩,٣٧٥ | ١٢٣,٣٧٣ | ١٦ | الذمم الدائنة |
| ٢٧,٨٠٢ | ٢٧,٨٠٢ | ١١ | مخصص ضريبة الدخل |
| ١٢٧,٤٢٧ | ٢٢,٠٠٠ | ١٧ | مخصصات مختلفة |
| ٦,١٧١,١٩٦ | ٦,٣٨٢,٩٤٥ | | جاري حملة وثائق |
| ٧٣,٠٧١ | ٦٥,٤٢٣ | ١٨ | مطلوبات أخرى |
| ١١,٥٩١,٢١٥ | ٨,١٢٢,٦٣٦ | | مجموع المطلوبات |
| حقوق الملكية | | | |
| ٥,٦٠٠,٠٠٠ | ٨,٩٠٠,٠٠٠ | ٢١ | رأس المال المدفوع |
| (٦٩,١١٨) | (٨٤٦,٣٩٢) | ٢٢ | خصم الإصدار |
| ٢٣٤,٢٤٣ | ٢٣٤,٢٤٣ | ٢٣ | احتياطي إجباري |
| ١٨٢,٧٢٦ | - | ٢٣ | احتياطي اختياري |
| (٢٦٦,٩٣٨) | (١٩٣,٧٣٠) | ٢٤ | احتياطي القيمة العادلة |
| (٢,٨٩٥,٩٨٩) | (١,٨٩١,٧٢٦) | ٢٥ | خسائر متراكمة |
| ٢,٧٨٤,٩٢٤ | ٦,٢٠٢,٣٩٥ | | صافي حقوق الملكية |
| ١٤,٣٧٦,١٣٩ | ١٤,٣٢٥,٠٣١ | | مجموع المطلوبات وحقوق الملكية |

إن الإيضاحات المرفقة من ١ إلى ٥٧ تعتبر جزءاً لا يتجزأ من هذه القوائم المالية الموحدة

شركة المنارة الإسلامية للتأمين
(المساهمة العامة المحدودة)
قائمة المركز المالي الموحد (حملة عقود التكافل)
كما في ٣١ كانون الأول ٢٠٢٥
(دينار أردني)

| ٢٠٢٤ | ٢٠٢٥ | إيضاح | |
|------------------------------------------|-------------|-------|-----------------------------------------------------------------------|
| الموجودات | | | |
| الاستثمارات | | | |
| ٣,٠٤٠,٨٨٨ | ٢,٣٢٦,٧٥٣ | ٣ | ودائع لدى البنوك |
| - | ٩٨,١٩١ | ٤ | موجودات مالية بالقيمة العادلة من خلال قائمة الدخل |
| ٣,٠٤٠,٨٨٨ | ٢,٤٢٤,٩٤٤ | | مجموع الاستثمارات |
| ١٣٤,٩٠٩ | ٢٦٤,٨٩٢ | ٨ | نقد في الصندوق ولدى البنوك |
| ٧٨,٤٢٨ | - | ١٠ | موجودات عقود إعادة التأمين - صافي |
| ٥٠٢,٤٦٨ | ٥٠٢,٤٦٨ | ١٣ | موجودات ضريبية مؤجلة |
| - | ١,٥٩٩,٦٤١ | ١٢ | ممتلكات ومعدات بالصافي |
| ١٣١,٧٢٢ | ٦٦,٢٠٢ | ١٤ | موجودات أخرى |
| ٦,١٧١,١٩٦ | ٦,٣٨٢,٩٤٥ | | جاري اصحاب حقوق الملكية |
| ١٠,٠٥٩,٦١١ | ١١,٢٤١,٠٩٢ | | مجموع الموجودات |
| المطلوبات وحقوق حملة عقود التكافل | | | |
| المطلوبات | | | |
| ٩,٨٦٤,٤٤٦ | ١١,٠٨٠,٨٧٥ | ٩ | مطلوبات عقود التأمين |
| - | ٤,٧٥٣ | ١٠ | مطلوبات عقود اعادة التأمين |
| ١١,٦٢٠ | ١٣,٠٩٨ | ١٦ | الذمم الدائنة |
| ١٨٣,٥٤٥ | ١٤٢,٣٦٦ | ١٨ | مطلوبات أخرى |
| ٣,٥٠٧,٥٩٩ | ٥,٥٩٠,٤٨٠ | ٢٠ | القرض الحسن المقدم من اصحاب حقوق الملكية لتغطية عجز حملة عقود التأمين |
| ١٣,٥٦٧,٢١٠ | ١٦,٨٣١,٥٧٢ | | مجموع المطلوبات |
| حقوق حملة عقود التكافل | | | |
| (٣,٥٠٧,٥٩٩) | (٥,٥٩٠,٤٨٠) | ١٩ | العجز المتراكم |
| (٣,٥٠٧,٥٩٩) | (٥,٥٩٠,٤٨٠) | | مجموع حقوق حملة عقود التكافل |
| ١٠,٠٥٩,٦١١ | ١١,٢٤١,٠٩٢ | | مجموع المطلوبات وحقوق حملة عقود التكافل |

إن الإيضاحات المرفقة من ١ إلى ٥٧ تعتبر جزءاً لا يتجزأ من هذه القوائم المالية الموحدة

شركة المنارة الإسلامية للتأمين
(المساهمة العامة المحدودة)
قائمة الربح أو الخسارة الموحدة (حملة عقود التكافل)
كما في ٣١ كانون الأول ٢٠٢٥
(دينار أردني)

| ٢٠٢٤ | ٢٠٢٥ | ايضاح | الإيرادات |
|--------------|--------------|-------|--------------------------------------------------|
| ١٩,٦٤٥,٨٤٠ | ٢١,١١٧,٨٣١ | ٢٦ | إيرادات عقود التأمين |
| (١٩,٣٦١,٥٧٥) | (٢٠,٠٥٩,٦٥٥) | ٢٧ | مصروفات عقود التأمين |
| ٢٨٤,٢٦٥ | ١,٠٥٨,١٧٦ | | نتائج أعمال عقود التأمين |
| (٤,٩٤٥,٧٧٠) | (٣,٩٨٠,٤٥٦) | ٢٨ | مصروفات عقود إعادة التأمين |
| ١,٨٥٤,١٨٣ | ١,٠٧٧,١٨٣ | ٢٩ | إيرادات عقود إعادة التأمين |
| (٣,٠٩١,٥٨٧) | (٢,٩٠٣,٢٧٣) | | نتائج أعمال عقود إعادة التأمين |
| (٢,٨٠٧,٣٢٢) | (١,٨٤٥,٠٩٧) | | صافي نتائج أعمال التأمين |
| ١٦٥,٥٧٨ | ٧٠,٧٢٥ | ٣٠ | إيرادات (مصروفات) التمويل - عقود التأمين |
| (٢,٤٥٥) | (٤,٠٨٤) | ٣١ | (مصروفات) إيرادات التمويل - عقود إعادة التأمين |
| ١٦٣,١٢٣ | ٦٦,٦٤١ | | صافي نتائج تمويل أعمال التأمين |
| ١٢٦,٠٦٩ | ٧٧,٤٨٥ | ٣٢ | حصة حملة عقود التأمين من إيرادات الإستثمارات |
| - | - | | حصة حملة عقود التأمين من أرباح الموجودات المالية |
| - | - | | والإستثمارات |
| (٥٠,٤٢٨) | (٣٠,٩٩٤) | | يطرح: حصة أصحاب حقوق الملكية مقابل إدارة محفظة |
| (٢,٥٦٨,٥٥٨) | (١,٧٣١,٩٦٥) | | مجموع الإيرادات |
| - | (٣٥٠,٩١٦) | | مخصص الخسائر الائتمانية |
| - | - | | مصاريف أخرى |
| (٣٥١,٦٦٨) | - | | حصة أصحاب حقوق الملكية مقابل إدارة عمليات |
| (٣٥١,٦٦٨) | (٣٥٠,٩١٦) | | التأمين التكافلي غير موزعة |
| (٢,٩٢٠,٢٢٦) | (٢,٠٨٢,٨٨١) | | إجمالي المصروفات |
| - | - | | عجز حملة عقود التكافل قبل الضريبة |
| - | - | ١١ | ضريبة الدخل |
| (٢,٩٢٠,٢٢٦) | (٢,٠٨٢,٨٨١) | | عجز حملة عقود التكافل بعد الضريبة |

إن الإيضاحات المرفقة من ١ إلى ٥٧ تعتبر جزءاً لا يتجزأ من هذه القوائم المالية الموحدة

شركة المنارة الإسلامية للتأمين
(المساهمة العامة المحدودة)
قائمة الربح أو الخسارة الموحدة (أصحاب حقوق الملكية)
كما في ٣١ كانون الأول ٢٠٢٥
(دينار أردني)

| ٢٠٢٤ | ٢٠٢٥ | ايضاح | |
|-------------|-------------|-------|------------------------------------------------------------|
| | | | الإيرادات |
| ٢,٨١٩,٥٩٠ | ٢,١٣٥,٠١٤ | ٣٤ | حصة أصحاب حقوق الملكية مقابل إدارة عمليات التأمين التكافلي |
| ٥٠,٤٢٧ | ٣٠,٩٩٤ | ٣٤ | حصة أصحاب حقوق الملكية مقابل إدارة محفظة الإستثمار |
| ٨٢,٢٩٧ | ٥١,٧٧٢ | ٣٢ | حصة أصحاب حقوق الملكية من إيرادات الإستثمارات |
| ٣٨,٦٩٣ | ٢٥١,٥٥٠ | ٣٣ | حصة أصحاب حقوق الملكية من أرباح الموجودات المالية |
| ٨٣,٠٦٣ | ٤٨٤,٣٧٤ | ٣٥ | إيرادات أخرى |
| ٣,٠٧٤,٠٧٠ | ٢,٩٥٣,٧٠٤ | | مجموع الإيرادات |
| ٢٢٨,٩٣٣ | ٦٢,٣٦٥ | ٢٦ | إيرادات عقود التأمين |
| (٣,٠٨٩,١٤٢) | ١,٦٤٨,٠٧٤ | ٢٧ | مصروفات عقود التأمين |
| (٢,٨٦٠,٢٠٩) | ١,٧١٠,٤٣٩ | | نتائج أعمال عقود التأمين |
| (١٣٩,٢٤٣) | (٩٨,٣٥٢) | ٢٨ | مصروفات عقود إعادة التأمين |
| ٢٨٤,٣٩٩ | (٣٦٠,٥٩٥) | ٢٩ | إيرادات عقود إعادة التأمين |
| ١٤٥,١٥٦ | (٤٥٨,٩٤٧) | | نتائج أعمال عقود إعادة التأمين |
| (٢,٧١٥,٠٥٣) | ١,٢٥١,٤٩٢ | | صافي نتائج أعمال التأمين – (المحفظة التجارية) |
| (٢١٨,٩٣١) | (١٢٥,٧٤٠) | ٣٠ | (مصروفات) إيرادات التمويل – عقود التأمين |
| ٨٣,٤٥٨ | ١٣,٧٠٣ | ٣١ | إيرادات (مصروفات) التمويل – عقود إعادة التأمين |
| (١٣٥,٤٧٣) | (١١٢,٠٣٧) | | صافي نتائج تمويل أعمال التأمين – (المحفظة التجارية) |
| (١,٧٠١,٢١٦) | (١,٧٣٤,٤٨٣) | ٣٦ | نفقات موظفين |
| (١,٠٣٢,٧٨٨) | (٩٢٣,١٤٢) | ٣٧ | مصاريف إدارية وعمومية |
| (١٥٧,٤٩٤) | (١٧٤,٥٥٩) | | استهلاكات و اطفاءات |
| (٦٠,٠٠٠) | ٦٠,٠٠٠ | | مصاريف أخرى غير موزعة |
| | (٤٩٩,٠١٢) | | ديون معدومة |
| - | - | | مخصص تدني موجودات مالية بالكلفة المطفأة |
| ١٣٠,٢٢٤ | ١٨٢,٣٠٠ | | مخصص خسائر إنتمانية متوقعة |
| (٢,٨٢١,٢٧٤) | (٣,٠٨٨,٨٩٦) | | مجموع المصروفات |
| (٢,٥٩٧,٧٣٠) | ١,٠٠٤,٢٦٣ | | ربح/(خسارة) السنة قبل الضريبة |
| ٢٥٧,٥٣٠ | - | ١١ | ضريبة الدخل |
| (٢,٣٤٠,٢٠٠) | ١,٠٠٤,٢٦٣ | | ربح/(خسارة) السنة |
| (٠,٤١٧) | ٠,١١٨ | ٤٠ | حصة السهم من خسارة السنة |

إن الإيضاحات المرفقة من ١ إلى ٥٧ تعتبر جزءاً لا يتجزأ من هذه القوائم المالية الموحدة

شركة المنارة الإسلامية للتأمين
(المساهمة العامة المحدودة)
قائمة الدخل الشامل الآخر الموحدة
كما في ٣١ كانون الأول ٢٠٢٥
(دينار أردني)

| ٢٠٢٤ | ٢٠٢٥ | |
|-------------|-----------|------------------------------------------------------------|
| (٢,٣٤٠,٢٠٠) | ١,٠٠٤,٢٦٣ | ربح/(خسارة) السنة |
| | | يضاف: بنود الدخل الشامل الآخر |
| ١٩٠,٠٨٠ | ٧٣,٢٠٨ | حصة أصحاب حقوق الملكية من التغير في احتياطي القيمة العادلة |
| (٢,١٥٠,١٢٠) | ١,٠٧٧,٤٧١ | إجمالي الدخل/(الخسارة) الشامل الآخر للسنة |

إن الإيضاحات المرفقة من ١ إلى ٥٧ تعتبر جزءاً لا يتجزأ من هذه القوائم المالية الموحدة

شركة المنارة الإسلامية للتأمين
(المساهمة العامة المحدودة)
قائمة التغيرات في حقوق الملكية الموحدة
كما في ٣١ كانون الأول ٢٠٢٥
(دينار أردني)

| ٢٠٢٤ | رأس المال | خصم إصدار | احتياطي اجباري | احتياطي اختياري | القيمة العادلة | احتياطي | خسائر متراكمة | المجموع |
|-----------------------------------|-----------------------------------|-----------|----------------|-----------------|----------------|-------------|---------------|-----------|
| الرصيد كما في ٣١ كانون الأول ٢٠٢٣ | ٥,٦٠٠,٠٠٠ | (٦٩,١١٨) | ٢٣٤,٢٤٣ | ١٨٢,٧٢٦ | (٤٥٧,٠١٨) | (٥٥٥,٧٨٩) | ٤,٩٣٥,٠٤٤ | |
| إجمالي الدخل الشامل للسنة | - | - | - | - | ١٩٠,٠٨٠ | (٢,٣٤٠,٢٠٠) | (٢,١٥٠,١٢٠) | |
| الرصيد كما في ٣١ كانون الأول ٢٠٢٤ | ٥,٦٠٠,٠٠٠ | (٦٩,١١٨) | ٢٣٤,٢٤٣ | ١٨٢,٧٢٦ | (٢٦٦,٩٣٨) | (٢,٨٩٥,٩٨٩) | ٢,٧٨٤,٩٢٤ | |
| ٢٠٢٥ | الرصيد كما في ٣١ كانون الأول ٢٠٢٤ | ٥,٦٠٠,٠٠٠ | (٦٩,١١٨) | ٢٣٤,٢٤٣ | ١٨٢,٧٢٦ | (٢٦٦,٩٣٨) | (٢,٨٩٥,٩٨٩) | ٢,٧٨٤,٩٢٤ |
| إجمالي الدخل الشامل للسنة | - | - | - | - | ٧٣,٢٠٨ | ١,٠٠٤,٢٦٣ | ١,٠٧٧,٤٧١ | |
| زيادة رأس المال (ايضاح ٢١) | ٣,٣٠٠,٠٠٠ | (٧٧٧,٢٧٤) | - | (١٨٢,٧٢٦) | - | - | ٢,٣٤٠,٠٠٠ | |
| الرصيد كما في ٣١ كانون الأول ٢٠٢٥ | ٨,٩٠٠,٠٠٠ | (٨٤٦,٣٩٢) | ٢٣٤,٢٤٣ | - | (١٩٣,٧٣٠) | (١,٨٩١,٧٢٦) | ٦,٢٠٢,٣٩٥ | |

إن الإيضاحات المرفقة من ١ إلى ٥٧ تعتبر جزءاً لا يتجزأ من هذه القوائم المالية الموحدة

شركة المنارة الإسلامية للتأمين
(المساهمة العامة المحدودة)
قائمة التغيرات في حقوق حملة عقود التكافل
كما في ٣١ كانون الأول ٢٠٢٥
(دينار أردني)

| احتياطي تغطية العجز | (العجز) المتراكم | صافي حقوق حملة عقود التكافل |
|-----------------------------------|------------------|--------------------------------|
| - | (٥٨٧,٣٧٣) | (٥٨٧,٣٧٣) |
| - | (٢,٩٢٠,٢٢٦) | (٢,٩٢٠,٢٢٦) |
| - | (٣,٥٠٧,٥٩٩) | (٣,٥٠٧,٥٩٩) |
| الرصيد كما في ١ كانون الثاني ٢٠٢٣ | | |
| عجز حملة عقود التكافل | | |
| الرصيد كما في ٣١ كانون الأول ٢٠٢٤ | | |
| ٢٠٢٥ | | |
| - | (٣,٥٠٧,٥٩٩) | (٣,٥٠٧,٥٩٩) |
| - | (٢,٠٨٢,٨٨١) | (٢,٠٨٢,٨٨١) |
| - | (٥,٥٩٠,٤٨٠) | (٥,٥٩٠,٤٨٠) |
| الرصيد كما في ١ كانون الثاني ٢٠٢٥ | | |
| عجز حملة عقود التكافل | | |
| الرصيد كما في ٣١ كانون الأول ٢٠٢٥ | | |

إن الإيضاحات المرفقة من ١ إلى ٥٧ تعتبر جزءاً لا يتجزأ من هذه القوائم المالية الموحدة

شركة المنارة الإسلامية للتأمين
(المساهمة العامة المحدودة)
قائمة التدفقات النقدية الموحدة
للسنة المالية المنتهية في ٣١ كانون الأول ٢٠٢٥
(دينار أردني)

| ٢٠٢٤ | ٢٠٢٥ | إيضاح |
|--------------------------------------------------------|-------------|-------------------------------------------------------------------------------|
| التدفقات النقدية من الأنشطة التشغيلية | | |
| (٥,٢٦٠,٤٢٦) | ١,٠٠٤,٢٦٣ | خسارة السنة قبل الضريبة |
| ١٦٣,٧٥٦ | ٢٥٣,٦١٤ | التعديلات: |
| - | (٣٣٢,٦٥٥) | استهلاكات |
| - | ١٩,٤٠٦ | المردود من مخصص تدني ممتلكات ومعدات |
| - | ٨٨,٩١٧ | خسائر استبعاد ممتلكات ومعدات |
| - | ٨٨,٩١٧ | خسائر استبعاد استثمارات عقارية |
| (٥,٠٩٦,٦٧٠) | ١,٠٣٣,٥٤٥ | التدفقات النقدية من الأنشطة التشغيلية قبل التغير في بنود رأس المال العامل |
| (٣٩٩,٤٩٥) | ٣٦٣,٩٣٩ | موجودات عقود إعادة التأمين - صافي |
| (٢١,٧٣٦) | ٣١٢,٣٢٠ | موجودات أخرى |
| ٥,٠٥١,٥٧٤ | (١,٩٥٣,٩٢٥) | مطلوبات عقود التأمين |
| - | ٤,٧٥٣ | مطلوبات عقود إعادة التأمين |
| (١٥٩,٨٢٤) | (١٤,٥٢٤) | ذمم دائنة |
| ٦٩,٨٧٣ | (٤٨,٨٢٧) | مطلوبات أخرى |
| - | (١٠٥,٤٢٧) | مخصصات أخرى |
| (٥٥٦,٢٧٨) | (٤٠٨,١٤٦) | صافي التدفقات النقدية المستخدمة في الأنشطة التشغيلية قبل ضريبة الدخل المدفوعة |
| - | - | ضريبة الدخل المدفوعة |
| (٥٥٦,٢٧٨) | (٤٠٨,١٤٦) | صافي التدفقات النقدية المستخدمة في الأنشطة التشغيلية |
| التدفقات النقدية من الأنشطة الإستثمارية | | |
| ١,٠٩٠,٠٠٧ | ٤١٤,٥٩٠ | ودائع لدى البنوك |
| ٥٠١,٣٠٣ | ١٩٢,٨٦٢ | موجودات مالية من خلال الدخل الشامل الآخر |
| (٢,٢٧٢) | (٤,٧٨٣) | موجودات مالية من خلال قائمة الدخل |
| (٢٣,٥٣٨) | (١٠٩,٤٦١) | إستثمارات عقارية |
| (١٠٠,٦٧٠) | (١٤٦,٧٢٠) | ممتلكات ومعدات |
| (٢٦٠,١٢١) | - | مخصص ضريبة الدخل |
| ١,٢٠٤,٧٠٩ | ٣٤٦,٤٨٨ | صافي التدفقات النقدية من الأنشطة الإستثمارية |
| التدفقات النقدية المستخدمة في الأنشطة التمويلية | | |
| (٣٥٥,٥١٥) | (٤٩,٧٧٧) | بنوك دائنة |
| (٣٥٥,٥١٥) | (٤٩,٧٧٧) | صافي التدفقات النقدية المستخدمة في الأنشطة التمويلية |
| ٢٩٢,٩١٦ | (١١١,٤٣٥) | صافي التغير في النقد وما في حكمه |
| ٢٦١,٠٧٣ | ٥٥٣,٩٨٩ | النقد وما في حكمه في بداية السنة |
| ٥٥٣,٩٨٩ | ٤٤٢,٥٥٤ | النقد وما في حكمه في نهاية السنة |

٤١

إن الإيضاحات المرفقة من ١ إلى ٥٧ تعتبر جزءاً لا يتجزأ من هذه القوائم المالية الموحدة

شركة المنارة الإسلامية للتأمين
(المساهمة العامة المحدودة)
إيضاحات حول القوائم المالية الموحدة
للسنة المالية المنتهية في ٣١ كانون الأول ٢٠٢٥

إيضاح ١- عام

تأسست **شركة المنارة الإسلامية للتأمين (شركة المنارة للتأمين وقبلها شركة البحار العربية للتأمين)** في عام ١٩٧٤ وسجلت كشركة مساهمة عامة اردنية تحت الرقم (٨٢) برأسمال مصرح به يبلغ (١٥٠,٠٠٠) دينار مقسمة إلى ١٥٠,٠٠٠ سهم بقيمة كل سهم دينار. هذا وقد جرت عدة تعديلات على رأس المال ليصبح رأس المال المصرح به والمدفوع ٥,٦٠٠,٠٠٠ دينار/ سهم. إن مركز تسجيل الشركة هو المملكة الأردنية الهاشمية.

تقوم الشركة بمزاولة أعمال التأمين والتي تتضمن تأمين المركبات والبحري والنقل والطيران والحريق والأضرار الأخرى للممتلكات والمسؤولية والطبي والحوادث الشخصية.

تم الموافقة على القوائم المالية الموحدة المرفقة من قبل مجلس إدارة الشركة في جلسته المنعقدة بتاريخ ٢٦ اذار ٢٠٢٥ وتتطلب هذه القوائم المالية الموحدة موافقة الهيئة العامة للمساهمين.

تم اطلاع ومراجعة القوائم المالية الموحدة كما في ٣١ كانون الاول ٢٠٢٤ من قبل هيئة الرقابة الشرعية الشركة بتاريخ ٢٨ نيسان ٢٠٢٥ واصدرت تقريرها الشرعي حولها.

إيضاح ٢- أهم السياسات المحاسبية

١-٢ أسس إعداد القوائم المالية الموحدة

- تم إعداد البيانات المالية الموحدة للشركة وشركاتها التابعة وفقاً للمعايير الصادرة عن هيئة المحاسبة والمراجعة للمؤسسات المالية الإسلامية كما تم اعتمادها وفقاً للقوانين المحلية النافذة وتعليمات البنك المركزي الأردني، وفي حال عدم وجود معايير صادرة عن هيئة المحاسبة والمراجعة للمؤسسات المالية الإسلامية تتعلق ببند القوائم المالية يتم تطبيق المعايير الدولية لإعداد التقارير المالية والتفسيرات الصادرة حولها بما يتفق مع المعايير الشرعية لحين صدور معايير إسلامية لها.
- تم إعداد البيانات المالية الموحدة للشركة وشركاتها التابعة وفقاً للمعايير الصادرة عن مجلس معايير المحاسبة الدولية ووفقاً للقوانين المحلية النافذة وبموجب النماذج الموضوعة من البنك المركزي الأردني.
- تم إعداد البيانات المالية الموحدة وفقاً لمبدأ التكلفة التاريخية باستثناء الموجودات المالية بالقيمة العادلة من خلال بيان الأرباح والخسائر أو الدخل الشامل الآخر التي يظهر تفاصيل عنها بالسياسات المحاسبية الخاصة بها.
- إنَّ الدينار الأردني هو عملة إظهار البيانات المالية الموحدة والذي يمثل العملة الرئيسية للشركة.
- إنَّ أهم السياسات المحاسبية المتبعة في إعداد البيانات المالية الموحدة والتي تم الإفصاح عنها تم تطبيقها وفقاً لمبدأ الثبات لجميع السنوات المعروضة إلا إذا ذكر خلاف ذلك.
- إنَّ إعداد البيانات المالية الموحدة وفقاً لمعايير التقارير المالية الدولية يتطلب استخدام تقديرات محاسبية هامة ومحددة، كما يتطلب أيضاً من الإدارة استخدام تقديراتها الخاصة في عملية تطبيق السياسات المحاسبية للشركة.

أسس توحيد القوائم المالية

تمثل القوائم المالية الموحدة القوائم المالية للشركة والشركات التابعة لها والخاضعة لسيطرتها. تتحقق السيطرة عندما تمتلك الشركة القدرة على التحكم في السياسات المالية والتشغيلية للشركات التابعة وذلك للحصول على منافع من أنشطتها، ويتم استبعاد المعاملات والأرصدة والإيرادات والمصروفات المتبادلة بالكامل فيما بين الشركة والشركات التابعة لها. وفيما يلي عرض للشركات التابعة التي يتم توحيد قوائمها المالية مع القوائم المالية للشركة الأم:

| اسم الشركة التابعة | رأس المال | نسبة الملكية | بلد التأسيس | تاريخ التملك |
|-------------------------------------------|-----------|--------------|-------------|--------------|
| البحار للاستثمار والتجارة ذ.م.م | ٧٩,٥٠٣ | ٪١٠٠ | الأردن | ١٩٩٤/٧/٢٠ |
| ما وراء البحار للاستثمارات العقارية م.خ.م | ٥٠,٠٠٠ | ٪١٠٠ | الأردن | ٢٠٠٦/٤/٢٠ |
| آبار للاستثمار والتطوير العقاري ذ.م.م | ١,٥٠٠ | ٪١٠٠ | الأردن | ٢٠٠٩/٥/١٩ |

يتم توحيد نتائج عمليات الشركات التابعة في قائمة الدخل الموحدة من تاريخ تملكها وهو التاريخ الذي يجري فيه فعلياً انتقال سيطرة الشركة على الشركات التابعة، ويتم توحيد نتائج عمليات الشركات التابعة التي تم التخلص منها في قائمة الدخل الموحدة حتى تاريخ التخلص وهو التاريخ الذي تفقد الشركة فيه السيطرة على الشركات التابعة.

يتم إعداد القوائم المالية للشركات التابعة كما في نفس السنة المالية في شركة التأمين، إذا كانت الشركات التابعة تتبع سياسات محاسبية تختلف عن تلك المتبعة في شركة التأمين فيتم إجراء التعديلات اللازمة على القوائم المالية للشركات التابعة لتتطابق مع السياسات المحاسبية المتبعة في شركة التأمين.

إيضاح ٢- أهم السياسات المحاسبية (تابع)

٢-٢ تطبيق معايير المحاسبة الدولية لأعداد التقارير المالية الجديدة والمعدلة

ان السياسات المحاسبية المتبعة في اعداد القوائم المالية الموحدة متفقة مع تلك التي اتبعت في اعداد القوائم المالية للسنة المنتهية في ٣١ كانون الأول ٢٠٢٤، باستثناء التعديلات التالية والتي تنطبق لأول مرة في عام ٢٠٢٥ ومع ذلك ليس من المتوقع ان تؤثر جميعها على المجموعة:

- **تعديلات سارية المفعول للسنة التي تبدأ من ١ كانون الثاني ٢٠٢٥**
تعديلات على معيار المحاسبة الدولي رقم (٢١) - عدم قابلية العملة للتحويل
 - **تعديلات سارية المفعول للسنة التي تبدأ من ١ كانون الثاني ٢٠٢٦**
تعديلات على المعيار الدولي لإعداد التقارير المالية رقم (٩) "الأدوات المالية". والمعيار الدولي لإعداد التقارير المالية رقم (٧) "الافصاحات".
 - **تعديلات سارية المفعول للسنة التي تبدأ من ١ كانون الثاني ٢٠٢٧**
 - المعيار الدولي لإعداد التقارير المالية رقم ١٨ - العرض والإفصاح في القوائم المالية
 - المعيار الدولي لإعداد التقارير المالية رقم ١٩ - إفصاحات الشركات التابعة بدون مسؤولية عامة
- تقوم المجموعة بتقييم أثر هذه المعايير المحاسبية والتعديلات الجديدة ولا تتوقع المجموعة ان يكون لهذا المعايير والتعديلات - الصادرة عن المجلس الدولي للمعايير المحاسبية ولم تصبح سارية المفعول بعد - أثر جوهري على القوائم المالية الموحدة.

٣-٢ استخدام التقديرات والافتراضات

إن إعداد البيانات المالية وتطبيق السياسات المحاسبية يتطلب من إدارة الشركة القيام بتقديرات واجتهادات تؤثر في مبالغ الموجودات والمطلوبات المالية والإفصاح عن الالتزامات المحتملة. كما ان هذه التقديرات والاجتهادات تؤثر في الإيرادات والمصاريف والمخصصات وكذلك في التغييرات في القيمة العادلة التي تظهر ضمن حقوق الملكية و/أو حقوق حملة عقود التأمين. وبشكل خاص يتطلب من إدارة الشركة إصدار أحكام واجتهادات هامة لتقدير مبالغ التدفقات النقدية المستقبلية وأوقاتها. إن التقديرات المذكورة مبنية بالضرورة على فرضيات وعوامل متعددة لها درجات متفاوتة من التقدير وعدم التيقن وان النتائج الفعلية قد تختلف عن التقديرات وذلك نتيجة التغيرات الناجمة عن أوضاع وظروف تلك التقديرات في المستقبل، وإن تقديرنا ضمن البيانات المالية معقولة ومفصلة على النحو التالي:

أ. الخسائر الائتمانية المتوقعة

تم احتساب مخصص خسائر ائتمانية متوقعة وفقاً لمتطلبات المعيار الدولي للتقارير المالية رقم (٩).

ويتطلب تحديد مخصص خسائر ائتمانية متوقعة من إدارة الشركة اصدار احكام واجتهادات هامة لتقدير مبالغ التدفقات النقدية المستقبلية وأوقاتها، بالإضافة إلى تقدير اي زيادة جوهريّة في المخاطر الائتمانية للأصول المالية بعد الاعتراف المبدئي بها، بالإضافة إلى الأخذ بعين الاعتبار معلومات القياس المستقبلية لخسائر الائتمانية المتوقعة.

تقوم شركة التأمين برصد مخصص مقابل ذمم التأمين بينها وبين شركات التأمين المحلية وشركات اعادة التأمين الخارجية التي لم يتم حلها والتي تزيد مدة استحقاقها عن عام واحد.

ب. التدني في قيمة الموجودات المالية

تقوم الشركة بمراجعة القيم المثبتة في السجلات للموجودات المالية في تاريخ البيانات المالية لتحديد فيما اذا كانت هنالك مؤشرات تدل على تدني في قيمتها فردياً أو على شكل مجموعة، وفي حالة وجود مثل هذه المؤشرات فإنه يتم تقدير القيمة القابلة للاسترداد من أجل تحديد خسارة التدني.

ج. ضريبة الدخل

يمثل مصاريف الضرائب مبالغ الضرائب المستحقة والضرائب المؤجلة.

الضرائب المستحقة

تحسب مصاريف الضرائب المستحقة على أساس الأرباح الخاضعة للضريبة، وتختلف الأرباح الخاضعة للضريبة عن الأرباح المعلنة في بيان الدخل لأن الأرباح المعلنة تشمل إيرادات غير خاضعة للضريبة أو مصاريف غير قابلة للتنازل في السنة المالية وإنما في سنوات لاحقة أو الخسائر المترتبة المقبولة ضريبياً أو بنود ليست خاضعة أو مقبولة للتنازل لأغراض ضريبية.

تحسب الضرائب بموجب النسب الضريبية المقررة بموجب القوانين والأنظمة والتعليمات في المملكة الأردنية الهاشمية.

إيضاح ٢- أهم السياسات المحاسبية (تابع)

٢-٣ استخدام التقديرات والافتراضات (تابع)

الضرائب المؤجلة

إن الضرائب المؤجلة هي الضرائب المتوقعة دفعها أو استردادها نتيجة الفروقات الزمنية المؤقتة بين قيمة الموجودات أو المطلوبات في البيانات المالية والقيمة التي يتم احتساب الربح الضريبي على أساسها. يتم احتساب الضرائب باستخدام طريقة الإلتزام بالبيانات المالية وتحتسب الضرائب المؤجلة وفقاً للنسب الضريبية التي يتوقع تطبيقها عند تسوية الإلتزام الضريبي أو تحقيق الموجودات الضريبية المؤجلة.

يتم مراجعة رصيد الموجودات الضريبية المؤجلة في تاريخ البيانات المالية ويتم تخفيضها في حالة توقع عدم إمكانية الاستفادة من تلك الموجودات الضريبية جزئياً أو كلياً أو بتسديد الإلتزام الضريبي أو انتفاء الحاجة له.

ح . الممتلكات والمعدات والموجودات غير الملموسة

تقوم إدارة الشركة بإعادة تقدير الأعمار الإنتاجية للموجودات الملموسة وغير الملموسة بشكل دوري لغايات احتساب الاستهلاكات والاطفاءات السنوية اعتماداً على الحالة العامة لتلك الموجودات وتقديرات الأعمار الانتاجية المتوقعة في المستقبل، ويتم قيد خسارة التدني (إن وجدت) في قائمة الأرباح والخسائر.

خ . القيمة الحالية للتدفقات النقدية المستقبلية

تعرف التدفقات النقدية على أنها جميع المبالغ المتوقعة تحصيلها والمتوقع دفعها ضمن حدود عقد التأمين / عقد إعادة التأمين المحتفظ به بعد تعديلها لتعكس توقيت وعدم التأكد من تلك المبالغ، وذلك بناءً على فرضيات إكتوارية وخبرة الشركة في إدارة مجموعة عقود التأمين / عقود إعادة التأمين المحتفظ بها.

تم الاعتراف بالتدفقات النقدية المستقبلية بالقيمة الحالية، حيث تقدم هذه الفقرة لمحة عامة عن البنود التي من المرجح أن يتم تعديلها مادياً بسبب التغيرات في التقديرات والافتراضات في الفترات اللاحقة، ويتم تضمين معلومات مفصلة حول كل من هذه التقديرات في الإيضاحات أدناه جنباً إلى جنب مع معلومات حول أساس الحساب لكل بند متأثر في البيانات المالية.

وعند تطبيق متطلبات القياس وفقاً للمعيار الدولي لإعداد التقارير المالية رقم ١٧، تم استخدام المدخلات والأساليب التالية التي تتضمن تقديرات مهمة، ويتم تقدير القيمة الحالية للتدفقات النقدية المستقبلية باستخدام سيناريوهات حتمية، ويتم اشتقاق الافتراضات المستخدمة في السيناريوهات الحتمية لتقريب المتوسط المرجح للاحتمال لمجموعة كاملة من السيناريوهات.

إيضاح ٢ - أهم السياسات المحاسبية (تابع)

٢-٣ استخدام التقديرات والافتراضات (تابع)

خ - ١ معدلات الخصم

تم استخدام النهج التدريجي التصاعدي لاشتقاق معدل الخصم للتدفقات النقدية التي لا تختلف بناء على عوائد البنود الأساسية في العقود المشاركة (باستثناء عقود الاستثمار التي لا تحتوي على ميزة المشاركة التقديرية DPF التي لا تدخل في نطاق المعيار الدولي لإعداد التقارير المالية رقم ١٧). وبموجب هذا النهج، يتم تحديد معدل الخصم على أنه العائد الخالي من المخاطر المعدل للاختلافات في خصائص السيولة بين الأصول المالية المستخدمة لاشتقاق العائد الخالي من المخاطر والتدفقات النقدية ذات الصلة (المعروفة باسم علاوة عدم السيولة)، حيث تم اشتقاق العائد الخالي من المخاطر باستخدام أسعار المقايضة المتاحة في السوق المقومة بنفس عملة منتج التأمين الذي يتم قياسه أو بعملة معادلة لعملة المنتج ويتم تعديلها بتسويات فروقات العملة.

يتم احتساب معدلات الخصم من خلال مقارنة المنحنى الخالي من المخاطر بالدولار الأمريكي مع عوائد السندات الحكومية الأردنية الصادرة عن البنك المركزي الأردني. يتم توقع عوائد السندات السيادية للبنك المركزي الأردني باستخدام أداة نيلسون - نموذج سيجل. يتم بعد ذلك إضافة متوسط الفارق بين هيكلي الأجلين إلى معدلات الفائدة الخالية من المخاطر بالدولار الأمريكي وإلى تعديل القابلية للتقلب حسب ما يحدده، يمثل الفارق الذي يتم إضافته المخاطر الائتمانية المتعلقة بمخاطر التخلف عن السداد السيادي للأردن ومخاطر عدم السيولة المتعلقة بالديون السندات الحكومية.

خ - ٢ تقديرات التدفقات النقدية المستقبلية للوفاء بعقود التأمين

يشمل قياس كل مجموعة من العقود في نطاق المعيار الدولي لإعداد التقارير المالية رقم ١٧ جميع التدفقات النقدية المستقبلية داخل حدود كل مجموعة من العقود، وتستند تقديرات هذه التدفقات النقدية المستقبلية إلى التدفقات النقدية المستقبلية المتوقعة المرجحة بالاحتمالات، وتقدر الشركة التدفقات النقدية المتوقعة واحتمال حدوثها في تاريخ القياس. في وضع هذه التوقعات، تستخدم الشركة معلومات حول الأحداث الماضية والظروف الحالية وتوقعات الظروف المستقبلية، وتقدير الشركة للتدفقات النقدية المستقبلية هو متوسط مجموعة من السيناريوهات التي تعكس النطاق الكامل للنتائج المحتملة، ويحدد كل سيناريو مقدار التدفقات النقدية وتوقيتها واحتمالها، ويتم حساب المتوسط المرجح الاحتمالي للتدفقات النقدية المستقبلية باستخدام سيناريو حتمي يمثل المتوسط المرجح للاحتمال لمجموعة من السيناريوهات.

وعند وضع الفرضيات التي تخص تقدير التدفقات النقدية لمجموعات عقود التأمين، قامت الشركة بالأخذ بعين الاعتبار كل من المخاطر المتأصلة ومستوى التجميع واحتمالية تصفية العقد قبل تاريخ انتهاء التغطية التأمينية، وغيرها من الممارسات المتوقعة من حامل عقد التأمين، وغيرها من العوامل التي من الممكن أن تؤثر على التقديرات ومصادر المعلومات لهذه العوامل.

عندما يتم تحديد تقديرات التدفقات النقدية المتعلقة بالمصروفات على مستوى المحفظة أو أعلى، يتم تخصيصها لمجموعات العقود على أساس منهجي مثل طريقة التكلفة المباشرة، وقررت شركة التأمين أن هذه الطريقة تؤدي إلى تخصيص منهجي وعقلاني، حيث يتم تطبيق طرق مماثلة باستمرار لتخصيص نفقات ذات طبيعة مماثلة، وعادة ما يتم تخصيص التدفقات النقدية للاقتناء لمجموعات العقود على أساس إجمالي الأقساط المكتتبة.

خ - ٣ إيرادات (مصاريف) التمويل - عقود التأمين وعقود إعادة التأمين

تشمل إيرادات أو مصروفات تمويل التأمين التغير في القيمة الدفترية لمجموعة عقود التأمين الناشئة عن:

- أ- تأثير القيمة الزمنية للنقود والتغيرات في القيمة الزمنية للنقود.
- ب- تأثير المخاطر المالية والتغيرات في المخاطر المالية.

بالنسبة للعقود المقاسة بموجب نهج تخصيص الأقساط PAA ، فإن المبالغ الرئيسية ضمن إيرادات أو مصروفات تمويل التأمين هي:

- أ- الأرباح المتراكمة على المسؤولية عن المطالبات المتكيدة LIC.
- ب- تأثير التغيرات في أسعار الأرباح والافتراضات المالية الأخرى.

تقوم الشركة بتصنيف التغييرات في تعديل المخاطر غير المالية ضمن نتيجة خدمة التأمين وإيرادات أو مصروفات تمويل التأمين. بالنسبة للعقود التي تم قياسها بموجب نهج تخصيص الأقساط PAA ، تشمل الشركة جميع إيرادات أو مصروفات تمويل التأمين للفترة في الربح أو الخسارة (أي يتم تطبيق خيار الربح أو الخسارة (خيار PL)).

إيضاح ٢- أهم السياسات المحاسبية (تابع)

٢-٣ استخدام التقديرات والافتراضات (تابع)

ط. تعديلات المخاطر غير المالية

مبلغ مالي ترصده الشركة مقابل حالة عدم التأكد من مبلغ وتوقيت التدفقات النقدية الناشئة عن المخاطر غير المالية بناء على فرضيات إكتوارية وخبرة الشركة في إدارة مجموعة عقود التأمين / عقود إعادة التأمين المحتفظ بها.

يتم تطبيق تعديل المخاطر للمخاطر غير المالية على القيمة الحالية للتدفقات النقدية المستقبلية المقدرة ويعكس التعويض الذي تحتاجه الشركة لتحمل عدم اليقين بشأن مقدار وتوقيت التدفقات النقدية من المخاطر غير المالية حيث تقوم الشركة بتنفيذ عقود التأمين، وبالنسبة لعقود إعادة التأمين المحتفظ بها، يمثل تعديل المخاطر للمخاطر غير المالية مقدار المخاطر التي يتم نقلها من قبل الشركة إلى شركة إعادة التأمين.

قامت الشركة باحتساب تعديلات المخاطر غير المالية باستخدام طريقة (Mack Chain Method) بمستوى ثقة يبلغ (٧٥٪)، وعلى مستوى المحفظة التأمينية.

قامت الشركة بفصل الأثر المالي لتعديلات المخاطر غير المالية بين نتائج أعمال عقود التأمين ونتائج تمويل أعمال التأمين.

ظ. المكونات غير التأمينية

عقود التأمين هي عقود تقبل الشركة بموجبها مخاطر تأمين كبيرة من حامل الوثيقة من خلال الموافقة على تعويض حامل الوثيقة إذا كان هناك حدث مستقبلي غير مؤكد يؤثر سلباً على حامل الوثيقة. وعند إجراء هذا التقييم، ينظر في جميع الحقوق والالتزامات الموضوعية، بما في ذلك الحقوق والالتزامات الناشئة عن القانون أو اللوائح، على أساس كل عقد على حدة. تستخدم الشركة الحكم لتقييم ما إذا كان العقد ينقل مخاطر التأمين (أي إذا كان هناك سيناريو ذو جوهر تجاري يكون لدى الشركة فيه إمكانية حدوث خسارة على أساس القيمة الحالية) وما إذا كانت مخاطر التأمين المقبولة كبيرة.

تقوم الشركة بإصدار تأمينات المركبات واطار النقل البحري واطار الحريق والسرقة، التأمين المنزلي الشامل، اخطار مقاولي الإنشاءات والتركيب ومعدات وآليات المقاولين، والنقود المحفوظة والمنقولة، وضمان خيانة الأمانة، واصابات العمل والحوادث الشخصية والواجهات الزجاجية وتأمين نفقات العلاج الطبي، وجميعها تنطبق مع تعريف عقد التأمين والمخاطر التأمينية، ولا تعمل الشركة على إصدار وثائق إدارية أو استثمارية أو وثائق ذات ميزة المشاركة المباشرة.

فصل المكونات غير التأمينية

١-المكون الاستثماري:

يتعين على الشركة فصل المكون الاستثماري المميز عن عقد التأمين الأساسي عندما يكون عنصر الاستثمار مميز فقط إذا تم استيفاء الشرطين التاليين:

- أن مكون الاستثمار ومكون التأمين غير مترابطين بشكل كبير.
- أن يتم بيع العقد بشروط معادلة، أو يمكن بيعه، بشكل منفصل في نفس السوق أو نفس الولاية القضائية، إما من قبل الكيانات التي تصدر عقود التأمين أو من قبل أطراف أخرى.

يرتبط مكون الاستثمار ومكون التأمين ارتباطاً مباشراً، فقط إذا:

- كانت المنشأة غير قادرة على قياس أحد المكونات دون النظر إلى الآخر. وبالتالي، إذا اختلفت قيمة أحد المكونات وفقاً لقيمة المكون الآخر، فيجب على المنشأة تطبيق المعيار الدولي لإعداد التقارير المالية رقم ١٧ لحساب عنصر الاستثمار والتأمين المشترك.
- لا يستطيع حامل الوثيقة الاستفادة من أحد المكونات ما لم يكن الآخر موجوداً أيضاً. وبالتالي، إذا تسببت انقضاء أو استحقاق أحد مكونات العقد في انقضاء أو استحقاق الآخر، فيجب على المنشأة تطبيق المعيار الدولي لإعداد التقارير المالية رقم ١٧ للمحاسبة عن مكون الاستثمار ومكون التأمين المجمع.

إيضاح ٢- أهم السياسات المحاسبية (تابع)

فصل المكونات غير التأمينية (تابع)

٢- مكونات الخدمات والسلع

يتعين على الشركة فصل أي تعهد بتحويل سلع أو خدمات مميزة إلى حامل الوثيقة بخلاف خدمات عقود التأمين. ويجب عليها أن تحاسب على هذه التعهدات بتطبيق المعيار الدولي للتقارير المالية ١٥. وعليه يتم:

- فصل التدفقات النقدية الداخلة بين مكون التأمين وأي وعود بتقديم سلع أو خدمات مميزة بخلاف خدمات عقود التأمين.
- فصل التدفقات النقدية الخارجة بين مكون التأمين وأي سلع أو خدمات موعودة بخلاف خدمات عقود التأمين، بحيث:

١- أن تكون التدفقات النقدية الخارجة التي تتعلق مباشرة بكل مكون تنسب إلى هذا المكون.

٢- أن تُنسب أي تدفقات نقدية خارجة على أساس منتظم ومنطقي، مما يعكس التدفقات النقدية الخارجة التي تتوقع المنشأة أن تنشأ كما لو كان هذا المكون عقداً منفصلاً.

لا تكون السلعة أو الخدمة بخلاف عقد التأمين المتعهد به لحامل الوثيقة مميزة إذا:

- ترتبط التدفقات النقدية والمخاطر المرتبطة بالسلعة أو الخدمة ارتباطاً وثيقاً بالتدفقات النقدية والمخاطر المرتبطة بمكونات التأمين في العقد.

- تقدم المنشأة خدمة مهمة في ربط السلعة أو الخدمة مع مكونات التأمين.

تصنف العقود التي لها شكل قانوني للتأمين ولكنها لا تنقل مخاطر تأمين كبيرة وتعرض الشركة لمخاطر مالية على أنها عقود استثمار وتتبع محاسبة الأدوات المالية بموجب المعيار الدولي لإعداد التقارير المالية رقم ٩، وحيث أن الشركة لا تصدر إي عقود تأمين استثمارية أو إدارية.

تعرف الشركة عقد التأمين الذي يتميز بسمات المشاركة المباشرة بأنه عقد يستوفي المعايير التالية عند إنشائه:

- تحدد الشروط التعاقدية أن يشارك حاملو وثائق التأمين في حصة من مجموعة محددة بوضوح من العناصر الأساسية.
 - توقع الشركة أن تدفع لحامل الوثيقة مبلغاً مساوياً لحصة كبيرة من عوائد القيمة العادلة على البنود الأساسية.
 - تتوقع الشركة أن تتغير نسبة كبيرة من أي تغيير في المبالغ التي سيتم دفعها لحامل الوثيقة مع التغير في القيمة العادلة للبنود الأساسية.
- وحيث أن جميع عقود التأمين الأخرى التي أصدرتها الشركة هي بدون ميزات المشاركة المباشرة.

في سياق العمل العادي، تستخدم الشركة إعادة التأمين للتخفيف من تعرضها للمخاطر. ينقل عقد إعادة التأمين خطراً كبيراً إذا نقل بشكل كبير جميع مخاطر التأمين الناتجة عن الجزء المؤمن عليه من عقود التأمين الأساسية، حتى لو لم يعرض شركة إعادة التأمين لاحتمال حدوث خسارة كبيرة.

تطبق جميع الإشارات إلى عقود التأمين في هذه البيانات المالية على عقود التأمين الصادرة وعقود إعادة التأمين المحتفظ بها، ما لم ينص على خلاف ذلك على وجه التحديد.

القضايا المقامة ضد الشركة

تم رصد المخصصات اللازمة مقابل القضايا المقامة ضد الشركة بناءً على دراسة قانونية معدة من قبل محامي الشركة والتي بموجبها يتم تحديد المخاطر المحتملة حدوثها في المستقبل، ويعاد النظر في تلك الدراسات بشكل دوري. حيث إن معظم هذه القضايا ناتجة عن مطالبات سيارات، وتم اخذ جميع هذه القيم ضمن مطلوبات عقود التأمين كما في ٣١ كانون الأول ٢٠٢٥

مستويات القيمة العادلة

يمثل سعر الاغلاق بتاريخ اعداد البيانات المالية القيمة العادلة للأدوات المالية التي لها اسعار سوقية , وفي حال عدم توفر اسعار سوقية معلنة او عدم وجود تداول لهذه الادوات المالية يتم تقدير قيمتها بموجب قيمتها الدفترية المدرجة في هذه القوائم المالية

٢-٤ أهم السياسات المحاسبية:

أ- معلومات القطاعات

قطاع الأعمال يمثل مجموعة من الموجودات والعمليات التي تشترك معاً في تقديم منتجات أو خدمات خاضعة لمخاطر وعوائد تختلف عن تلك المتعلقة بقطاعات أخرى والتي يتم قياسها وفقاً للتقارير التي تم استعمالها من قبل المدير التنفيذي وصانع القرار الرئيسي لدى الشركة.

القطاع الجغرافي يرتبط في تقديم منتجات أو خدمات في بيئة اقتصادية محددة خاضعة لمخاطر وعوائد تختلف عن تلك المتعلقة بقطاعات عمل في بيئات إقتصادية.

إيضاح ٢- أهم السياسات المحاسبية (تابع)

٢-٤ أهم السياسات المحاسبية:

ب- تعريف عقد التأمين

العقد الذي تقبل بموجبه شركة التأمين مخاطر تأمينية جوهرية من المؤمن له. بالموافقة على تعويض حامل العقد في حال حدوث حدث مستقبلي معين وغير مؤكد (الحدث المؤمن عليه) بحيث يؤثر بشكل سلبي على حامل العقد، وتقوم الشركة بالاعتراف بمجموعة عقود التأمين عند الأجل التالية أيهما أسبق:

- * بداية فترة التغطية الخاصة بالعقود.
- * من تاريخ استحقاق أول دفعة من أي حامل عقد في المجموعة.
- * من تاريخ تحول المجموعة إلى مجموعة من المتوقع خسارتها، بالنسبة لأي من مجموعات العقود التي من المتوقع خسارتها.
- لا تقوم الشركة بإصدار عقود تحتوي على ميزة المشاركة المباشرة، وجميع عقود التأمين التي تصدرها الشركة تصنف على أنها عقود تأمين ولا تحتوي على أي مكونات غير تأمينية.

ت - عقود إعادة التأمين المحتفظ بها

هو عقد تأمين يتم إصداره من قبل معيد التأمين لتعويض شركة التأمين عن المطالبات الناشئة عن واحد أو أكثر من عقود التأمين الصادرة عنها (العقود الاساس).

يتم اثبات عقود إعادة التأمين المحتفظ بها:

- * في حال كانت عقود إعادة التأمين المحتفظ بها متناسبة مع مجموعة عقود التأمين فيتم اثبات عقود إعادة التأمين المحتفظ بها في بداية فترة التغطية الخاصة بمجموعة هذه العقود أو عند الإثبات الأولي لأي عقد من عقود الاساس أيهما أقرب.
- * من بداية فترة التغطية الخاصة بمجموعة عقود إعادة التأمين المحتفظ بها.

ث - الاعتراف الأولي لعقود التأمين/المنهج العام/التكلفة المتغيرة

تقوم الشركة عند الاعتراف الأولي بقياس مجموعة عقود التأمين كما يلي :

١ - التدفقات النقدية للوفاء بالعقود والتي تشمل:

* تقديرات التدفقات النقدية المستقبلية.

* تعديلات اثر القيمة الزمنية للنقود والمخاطر المالية المرتبطة بالتدفقات النقدية المستقبلية وذلك بقدر عدم تضمين تلك المخاطر المالية في تقديرات النقدية المستقبلية (معدلات الخصم).

* تعديلات المخاطر غير المالية.

٢ - هامش الخدمة التعاقدية.

ج - القياس اللاحق لعقود التأمين/المنهج العام/التكلفة المتغيرة

تقوم الشركة بقياس المبلغ الدفئري لأي مجموع من مجموعات عقود التأمين في نهاية كل فترة ويتمثل كما يلي :

١ - مخصص الالتزامات مقابل التغطية المتبقية والذي يشمل صافي قيمة التدفقات النقدية الداخلة والخارجة (بعد تطبيق معدل الخصم عليها) مضافا اليه تعديلات المخاطر غير المالية وهامش الخدمة التعاقدية.

٢ - مخصص الالتزامات مقابل المطالبات المتكبدة والذي يحسب وفق افضل تقدير التدفقات النقدية المستقبلية لسداد المطالبات مضاف اليها تعديلات المخاطر غير المالية، مع مراعاة تطبيق معدل الخصم على المطالبات المتوقع سدادها بعد أكثر من سنة.

ح - الاعتراف الأولي لعقود التأمين/منهج تخصيص الأقساط

تقوم الشركة عند الاعتراف الأولي بتسجيل المبلغ الدفئري للالتزام والذي يشمل ما يلي :

* أقساط التأمين المستلمة عند الاعتراف الأولي.

* مطروح منها أي تكاليف مدفوعة للاستحواذ على عقود التأمين في ذلك التاريخ.

إيضاح ٢ - أهم السياسات المحاسبية (تابع)

خ - الاعتراف اللاحق لعقود التأمين/ منهج تخصيص الأقساط

- ١- تقوم الشركة في نهاية كل فترة لاحقة بإثبات القيمة الدفترية للالتزام مع مراعاة التعديلات التالية على رصيد الالتزام:
 - * إضافة أقساط التأمين المستلمة للفترة.
 - * طرح التدفقات النقدية للاستحواذ على عقود التأمين.
 - * إضافة أي مبالغ تتعلق بإطفاء التدفقات النقدية للاستحواذ على عقود التأمين المثبتة كمصروف.
 - * إضافة التعديلات الطارئة على مكون التمويل.
 - * طرح المبلغ المثبت على أنه إيرادات تأمين للتغطية المقدمة في تلك الفترة .
 - * طرح أي مكون استثمار مدفوع أو محول للمطلوبات المتعلقة بالمطلوبات المتكبدة.
- ٢- المطلوبات مقابل المطلوبات المتكبدة، والذي يحسب وفق أفضل تقدير للتدفقات النقدية المستقبلية لسداد المطالبات مضافاً إليها تعديلات المخاطر غير المالية، مع مراعاة تطبيق معدل الخصم على المطالبات.

د- تعديل عقود التأمين

تقوم الشركة بالتعديل على عقود التأمين من خلال التعامل مع التغيرات التي حدثت على التدفقات النقدية المستقبلية بسبب التعديل على أنها تغيرات في التقديرات الخاصة بالتدفقات النقدية للوفاء بالعقود ما لم ينطبق عليها شروط الغاء الاعتراف بعقود التأمين.

ذ- إلغاء الاعتراف بعقود التأمين

تقوم الشركة بإلغاء الاعتراف بعقود التأمين في الحالات التالية:

- * انتهاء العقد (انقضاء الالتزام المحدد في عقد التأمين أو الوفاء به أو إلغائه).
- * في حالة تعديل عقود التأمين ولم يستوفي هذا التعديل شروط التعديل حسب متطلبات المعيار فتقوم الشركة بالغاء العقد والاعتراف بعقد جديد .

ر- عقود التأمين المتوقع خسارتها (منهج تخصيص الأقساط)

تقوم الشركة بالاعتراف بعقود التأمين على أنها عقود متوقع خسارتها إذا كان العقد عقداً من المتوقع خسارته في تاريخ الإثبات الأولي ويتم قياس مكون الخسارة إذا كانت التدفقات النقدية المتوقعة للوفاء بالتزامات العقد أو مجموعة العقود تزيد عن التدفقات النقدية المتحصلة من هذا العقد أو مجموعة العقود. وبمجرد تحديد مجموعة من العقود على أنها متوقع خسارتها عند التقييم الأولي أو اللاحق، تثبت الخسارة فوراً في بيان الأرباح والخسائر (حملة عقود التأمين) في مصروفات عقود التأمين. ويقاس عنصر مكون الخسارة على أساس إجمالي ولكن يمكن تخفيفه بعنصر مكون استرداد الخسارة إذا كانت العقود مشمولة بعقود إعادة التأمين.

ز- المطلوبات مقابل التغطية المتبقية

المبلغ الذي يجب على الشركة رصده عند الاعتراف بعقود التأمين والذي يخص الفترات المالية اللاحقة نتيجة عقود تأمين سارية المفعول.

س - مخصص الالتزامات مقابل المطلوبات المتكبدة

هو القيمة الإجمالية للتكاليف المتوقعة والمترتبة على الشركة نتيجة أحداث مغطاة بعقد التأمين والتي وقعت قبل نهاية الفترة المالية وتشمل تلك المطلوبات المبلغة وغير المبلغة، وإضافة إلى المصاريف المتعلقة بها.

ش - هامش الخدمة التعاقدية

هو الربح غير المكتسب من العقود السارية والمتوقع أن تكون مربحة، والذي يتم اثباته بالتزامن مع تقديم خدمات عقود التأمين.

ص- الاعتراف الأولي لعقود التكافل / نموذج القياس العام/ منهج التكلفة المتغيرة

يتم قياس مجموعة عقود التكافل عند الاعتراف الأولي وفقاً لما يلي:

١. التدفقات النقدية للوفاء بالالتزامات الناشئة عن العقود والتي تشمل:
 - تقديرات التدفقات النقدية المستقبلية
 - تعديلات القيمة الزمنية للنقود والمخاطر المالية المرتبطة بالتدفقات النقدية المستقبلية وذلك بعدم تضمين تلك المخاطر المالية في تقديرات التدفقات النقدية المستقبلية.
 - تعديلات المخاطر غير المالية
٢. هامش الخدمة التعاقدية

إيضاح ٢- أهم السياسات المحاسبية (تابع)

ض- القياس اللاحق لعقود التكافل / نموذج القياس العام/ منهج التكلفة المتغيرة

تقوم الشركة بإثبات القيمة الدفترية لأي من مجموعات عقود التكافل في نهاية كل فترة ويكون مجموع ما يلي:

١. المطلوبات مقابل التغطية المتبقية والذي يشمل صافي قيمة التدفقات النقدية الداخلة والخارجة (بعد تطبيق معدل الخصم عليها) مضافاً إليها تعديلات المخاطر غير المالية وهامش الخدمة التعاقدية.
٢. المطلوبات مقابل المطالبات المتكبدة، والذي يحسب وفق أفضل تقدير للتدفقات النقدية المستقبلية لسداد المطالبات مضافاً إليها تعديلات المخاطر غير المالية، مع مراعاة تطبيق معدل الخصم على المطالبات المتوقع سدادها بعد أكثر من سنة.

ط- الاعتراف الأولي لعقود التكافل / منهج تخصيص الأقساط

يتم قياس مجموعة عقود التكافل عند الاعتراف الأولي وفقاً لما يلي:

- أقساط التكافل المستلمة عند الاعتراف الأولي.
- مطروحاً منها أي تكاليف مدفوعة للاستحواذ على عقود التكافل في ذلك التاريخ.
- مضافاً إليها أو مطروحاً منها أي مبلغ ناشئ عن التدفقات النقدية الخاصة بتكاليف الاستحواذ على عقود التكافل.

ظ- القياس اللاحق / منهج تخصيص الأقساط

١- تقوم الشركة في نهاية كل فترة لاحقة بإثبات القيمة الدفترية للالتزام مع مراعاة التعديلات التالية على رصيد الالتزام:

- إضافة أقساط التكافل المستلمة للفترة.
- طرح التدفقات النقدية للاستحواذ على عقود التكافل.
- إضافة أي مبالغ تتعلق بإطفاء التدفقات النقدية للاستحواذ على عقود التكافل المثبتة كمصروف.
- إضافة التعديلات الطارئة على مكون التمويل.
- طرح المبلغ المثبت على أنه إيرادات تأمين للتغطية المقدمة في تلك الفترة.
- طرح أي مكون استثمار مدفوع أو محول للمطلوبات المتعلقة بالمطالبات المتكبدة.

تطبق الشركة منهج تخصيص الأقساط على جميع عقود التأمين وعقود إعادة التأمين المحتفظ بها حيث أنه لا يوجد لدى الشركة منتجات أو عقود إعادة تأمين محتفظ بها تزيد مدة التغطية فيها عن سنة واحدة بخلاف تأمين الهندسي الحريق و الحوادث والمسؤولية والسيارات التكميلي والشامل حيث أن سنة التغطية لبعض هذه العقود أكثر من سنة وحيث أن الأقساط من هذه المنتجات مجمعة أقل من ٥٠٠,٠٠٠ دينار أردني وليست ذو أهمية نسبية عند تطبيق منهج تخصيص الأقساط

٢- المطلوبات مقابل المطالبات المتكبدة، والذي يحسب وفق أفضل تقدير للتدفقات النقدية المستقبلية لسداد المطالبات مضافاً إليها تعديلات المخاطر غير المالية، مع مراعاة تطبيق معدل الخصم على المطالبات.

إيضاح ٢- أهم السياسات المحاسبية (تابع)

ص - ملخص مناهج القياس

١- تقوم الشركة بتصنيف عقود التأمين وفقاً لما يلي :

| المحفظة | تصنيف العقود | منهج القياس* |
|-----------------------------------------|--------------|-------------------------------------------------------------|
| التأمين التكميلي والالزامي | عقود تأمين | منهج تخصيص الأقساط |
| التأمين الالزامي | عقود تأمين | منهج تخصيص الأقساط |
| مجمع الحافلات والحدود | عقود تأمين | منهج تخصيص الأقساط |
| الخسارة الكلية | عقود تأمين | منهج تخصيص الأقساط |
| التأمين البحري | عقود تأمين | منهج تخصيص الأقساط |
| تأمين الحريق | عقود تأمين | منهج تخصيص الأقساط |
| التأمين الهندسي قصير الاجل | عقود تأمين | منهج تخصيص الأقساط |
| التأمين الهندسي طويل الاجل | عقود تأمين | منهج القياس العام المؤهل للقياس باستخدام منهج تخصيص الأقساط |
| التأمينات العامة (مسؤولية وحوادث وأخرى) | عقود تأمين | منهج تخصيص الأقساط |
| التأمين الطبي (فردى وجماعي) | عقود تأمين | منهج تخصيص الأقساط |

* قامت الشركة بإجراء اختبار أهلية (PAA Eligibility Test) لمجموعات عقود التأمين التي تزيد فترات التغطية فيها عن عام واحد واجتازت جميع المجموعات اختبار الأهلية (PAA Eligibility Test)، حيث تبين أنه لا يوجد فروقات جوهرية بين التزامات عقود التغطية المتبقية و/أو موجودات التغطية المتبقية عند تطبيق منهج تخصيص الأقساط ومنهج القياس العام، ولذلك، قررت الشركة قياس هذه المحافظ باستخدام منهج تخصيص الأقساط.

٢- تقوم الشركة بتصنيف عقود إعادة التأمين المحتفظ بها وفقاً لما يلي :

| المحفظة | منهج القياس** |
|------------------------------------|-------------------------------------------------------------|
| تأمين المركبات (اتفاقية غير نسبية) | منهج تخصيص الأقساط |
| تأمين البحري (اتفاقية نسبية) | منهج تخصيص الأقساط |
| تأمين الحريق (اتفاقية نسبية) | منهج تخصيص الأقساط |
| التأمينات العامة (اتفاقية نسبية) | منهج تخصيص الأقساط |
| التأمين الهندسي (اتفاقية نسبية) | منهج القياس العام المؤهل للقياس باستخدام منهج تخصيص الأقساط |
| التأمين الطبي (اتفاقية نسبية) | منهج تخصيص الأقساط |

** قامت الشركة بإجراء اختبار أهلية (PAA Eligibility Test) لمجموعات عقود إعادة التأمين التي تزيد فترات التغطية فيها عن عام واحد واجتازت جميع المجموعات اختبار الأهلية (PAA Eligibility Test)، حيث تبين أنه لا يوجد فروقات جوهرية بين التزامات عقود التغطية المتبقية و/أو موجودات التغطية المتبقية عند تطبيق منهج تخصيص الأقساط ومنهج القياس العام، ولذلك، قررت الشركة قياس هذه المحافظ باستخدام منهج تخصيص الأقساط.

الأهمية النسبية:

تكون الأهمية النسبية في الشركة ٢٪ من إجمالي الأقساط المكتتبة. تم تطبيق اختبار إمكانية تطبيق منهج تخصيص الأقساط على تأمين السفر والحياة المتناقص حيث أن فترة التغطية لهذه العقود أكثر من سنة وحيث أن الأقساط من هذه المنتجات مجتمعة أقل من ٥٠,٠٠٠ دينار أردني وليس ذو أهمية نسبية تم تطبيق منهج تخصيص الأقساط.

إيضاح ٢- أهم السياسات المحاسبية (تابع)

ض- مستوى التجميع
تقوم شركة التأمين بتصنيف مجموعات عقود التأمين وعقود اعادة التأمين وفقا لما يلي:

أ- تحديد محافظ عقود التأمين

| <u>نوع التأمين الرئيسي</u> | <u>المحفظة</u> | <u>نوع التأمين الفرعي</u> |
|----------------------------------|------------------------------------------------------------------------------------------------------------------|-----------------------------------------------------------------------------------------------------------------------------------------------------------------------------------------------|
| هندسي | هندسي طويل الاجل | - اخطار المقاولين - عطب المكنن - اخطار تركيب شامل |
| هندسي | هندسي قصير الاجل | - اخطار المقاولين - عطب المكنن - اخطار تركيب شامل |
| الحريق والاضرار الاخرى للممتلكات | الحريق والاضرار الاخرى للممتلكات | - جميع الاخطار - حريق - حريق وسرقه - حوادث عمال - حوادث شخصية - تأمين خادمت |
| تأمين الحوادث | تأمين الحوادث | |
| تامين المسؤوليات العامة | تامين المسؤوليات العامة | - أخطاء المهنة - المسؤولية المدنية الشاملة - خيانة امانة - زجاج - غطاء بنوك -تأمين النقد المنقول -تأمين النقد في القاصه - تأمين بضائع - اجسام سفن - فردي -جماعي |
| التأمينات العامة الاخرى | التأمينات العامة الاخرى | |
| التأمين البحري | التأمين البحري | |
| التامين الطبي | التامين الطبي الفردي التأمين الطبي الجماعي | |
| السيارات | -تأمين المركبات الالزمي تامين المركبات الشامل - تأمين المركبات المجمعات - تأمين المركبات الخسارة الكلية | -الزامي -شامل وتكميلي -حافلات وحدود وبطاقة برتقالية -خسارة كلية |
| الطيران | الطيران | -أجسام الطائرات |

شركة المنارة الإسلامية للتأمين
(المساهمة العامة المحدودة)
إيضاحات حول القوائم المالية الموحدة
للسنة المالية المنتهية في ٣١ كانون الأول ٢٠٢٥

إيضاح ٢ - أهم السياسات المحاسبية (تابع)

ب - تحديد محافظ عقود إعادة التأمين

قامت الشركة بتوزيع محافظ عقود إعادة التأمين كالتالي

| نوع التأمين الرئيسي | المحفظة | نوع التأمين الفرعي |
|------------------------------------------------------------------------------------------------------------------------------------------|-------------------------------------------------------------------------------------------------|----------------------------------------------------------------------------------------------------------------------------------------|
| هندسي | هندسي طويل الاجل - إعادة التأمين الاختياري | - اخطار المقاولين - عطب المكنائن - اخطار تركيب شامل |
| هندسي | هندسي قصير الاجل - إعادة التأمين الاختياري | - اخطار المقاولين - عطب المكنائن - اخطار تركيب شامل |
| الحريق والاضرار الاخرى للممتلكات | الحريق والاضرار الاخرى للممتلكات - إعادة التأمين الاختياري | - جميع الاخطار - حريق - حريق وسرقه - حوادث عمال - حوادث شخصية - تأمين خادمت |
| تأمين الحوادث | تأمين الحوادث إعادة التأمين الاختياري | |
| تأمين المسؤوليات العامة | تأمين المسؤوليات العامة - إعادة التأمين الاختياري | - أخطاء المهنة - المسؤولية المدنية الشاملة |
| التأمينات العامة الاخرى | التأمينات العامة الاخرى - إعادة التأمين الاختياري | - خيانة امانة - زجاج - غطاء بنوك - تأمين النقد المنقول - تأمين النقد في القاصه |
| التأمين البحري | بحري - إعادة التأمين الاختياري | - تأمين بضائع - اجسام سفن |
| التأمين الطبي التأمين الطبي | التأمين الطبي الفردي - اتفاقيات الحصص النسبية التأمين الطبي الجماعي - اتفاقيات الحصص النسبية | -فردية -جماعية |
| السيارات | - السيارات - إعادة التأمين الاختياري | - الزامي - حافلات وحدود - شامل - خسارة كلية |
| | - السيارات - اتفاقيات فائض الخسارة | -الالزامي -خسارة كلية -شامل |
| الحريق والاضرار الاخرى للممتلكات هندسي تأمين المسؤوليات العامة التأمينات العامة الاخرى تأمين الحوادث التأمين البحري | تأمين المسؤوليات والممتلكات -اتفاقيات الحصص النسبية | - اخطار المقاولين - عطب المكنائن - اخطار تركيب شامل - جميع الاخطار - حريق - حريق وسرقه - حوادث عمال - حوادث شخصية |

إيضاح ٢- أهم السياسات المحاسبية (تابع)

ط - مستوى الربحية

- يتم تصنيف مجموعات العقود المشار إليها في المستوى السابق إلى التصنيفات المبينة أدناه، وذلك حسب صافي التدفقات النقدية المتوقعة من العقد والمنهج المحاسبي المتبع في معالجة مجموعات العقود:
- * العقود التي لا توجد احتمالية أن تصبح متوقع خسارتها عند الاعتراف الأولي.
 - * العقود المتوقع خسارتها.
 - * العقود الأخرى - إن وجدت.

ظ - الموجودات المالية

١ - موجودات مالية بالكلفة المطفأة

يجب أن تقاس الموجودات المالية بالكلفة المطفأة إذا حققت الشروط التالية:

- أن يكون الغرض من الاحتفاظ بهذه الموجودات في سياق نموذج الأعمال الهدف منه تحصيل تدفقات نقدية تعاقدية.
- إن التدفقات النقدية بموجب الشروط التعاقدية لهذه الموجودات تنشأ في تواريخ محددة وتمثل فقط دفعات فقط لأصل مبلغ الموجودات والفوائد المحتسبة على أصل تلك الموجودات.
- يتم قيد الموجودات بالكلفة المطفأة بالتكلفة عند الشراء مضافا إليها مصاريف الاقتناء، وتطفاً العلاوة/ الخصم (إن وجدت) باستخدام طريقة الفائدة الفعالة قيماً على الفائدة أو لحسابها وتطرح أي مخصصات ناتجة عن التذني في قيمة هذه الاستثمارات تؤدي إلى عدم إمكانية استرداد الاستثمار أو جزء منه، ويتم تسجيل أي تذني في قيمتها في بيان الدخل و/أو بيان إيرادات ومصروفات حملة عقود التأمين.
- أن مبلغ التذني في الموجودات المالية بالكلفة المطفأة هو الفرق بين القيمة المثبتة والقيمة الحالية للتدفقات النقدية المتوقعة محسومة بسعر الفائدة الفعلي الأساس.
- يتم تخفيض قيمة الموجودات المالية بالكلفة المطفأة بخسائر انخفاض القيمة، حيث يتم الاعتراف بإيرادات العوائد، أرباح وخسائر فروقات العملات الأجنبية وانخفاض القيمة في بيان الدخل و/أو بيان إيرادات ومصروفات حملة عقود التأمين وتظهر الأرباح أو الخسائر الناتجة عن استبعاد الموجودات المالية في بيان الدخل و/أو بيان إيرادات ومصروفات حملة عقود التأمين.

٢ - موجودات مالية بالقيمة العادلة من خلال بيان الدخل/بيان إيرادات ومصروفات حملة عقود التأمين

- تمثل الموجودات المالية وفق القيمة العادلة من خلال بيان الدخل الموحد/ بيان إيرادات ومصروفات حملة عقود التأمين الاستثمارات في أدوات حقوق الملكية وأن الغرض من الاحتفاظ بها هو توليد الأرباح من تقلبات الأسعار السوقية قصيرة الأجل أو هامش أرباح المتاجرة.
- يتم تسجيل الموجودات المالية بالقيمة العادلة من خلال بيان الدخل/ بيان إيرادات ومصروفات حملة عقود التأمين بالقيمة العادلة عند الشراء، ويُعاد تقييمها في تاريخ البيانات المالية بالقيمة العادلة، ويتم تسجيل التغيرات اللاحقة في القيمة العادلة في بيان الدخل الموحد و/أو بيان إيرادات ومصروفات حملة عقود التأمين في نفس فترة حدوث التغير بما فيها التغير في القيمة العادلة الناتجة عن فروقات تحويل بنود الموجودات غير النقدية بالعملات الأجنبية.
- يتم تسجيل الأرباح الموزعة أو العوائد في بيان الدخل و/أو بيان إيرادات ومصروفات حملة عقود التأمين عند تحققها.

إعادة التصنيف

- يجوز إعادة التصنيف من الموجودات المالية بالكلفة المطفأة إلى موجودات مالية بالقيمة العادلة من خلال بيان الدخل/ بيان إيرادات ومصروفات حملة عقود التأمين وبالعكس فقط عندما تقوم المنشأة بتغيير نموذج الأعمال الذي قامت على أساسه بتصنيف تلك الموجودات كما هو مذكور أعلاه، مع الأخذ بعين الاعتبار ما يلي:
- لا يجوز استرجاع أية أرباح أو خسائر تم الاعتراف بها مسبقاً.
 - عند إعادة تصنيف الموجودات المالية بحيث يتم قياسها بالقيمة العادلة يتم تحديد قيمتها العادلة في تاريخ إعادة التصنيف، ويتم قيد أية أرباح أو خسائر ناتجة عن فروقات بين القيمة المسجلة سابقاً والقيمة العادلة في بيان الدخل و/أو بيان إيرادات ومصروفات حملة عقود التأمين.
 - عند إعادة تصنيف الموجودات المالية بحيث يتم قياسها بالكلفة المطفأة يتم تسجيلها بقيمتها العادلة كما في تاريخ إعادة التصنيف.

إيضاح ٢- أهم السياسات المحاسبية (تابع)

٣- موجودات مالية بالقيمة العادلة من خلال الدخل الشامل الآخر

يسمح عند الاعتراف الأولي بالاستثمارات في أدوات حقوق الملكية والتي لا يحتفظ بها لغرض المتاجرة بتبني خيار لا يمكن الرجوع عنه بعرض كافة التغيرات في القيمة العادلة من هذه الاستثمارات وعلى أساس استفرادي (كل سهم على حدى) ضمن بنود الدخل الشامل الآخر ولا يمكن بأي حال من الأحوال في تاريخ لاحق إعادة تصنيف مبالغ هذه التغيرات والمعتزف بها ضمن الدخل الشامل الآخر إلى ربح أو خسارة في حين أن أرباح التوزيعات المستلمة من هذه الاستثمارات يعتزف بها ضمن أرباح الموجودات المالية والاستثمارات، إلا إذا كانت هذه التوزيعات تمثل بشكل واضح استرداد جزئي لكافة الاستثمارات.

في حال بيع هذه الموجودات أو جزء منها يتم تحويل الأرباح أو الخسائر الناتجة عن البيع من رصيد صافي التغير المتراكم في القيمة العادلة من خلال الدخل الشامل الآخر إلى الأرباح أو الخسائر المدورة / الفائض أو العجز المتراكم وليس من خلال قائمة الدخل الموحد و/أو قائمة إيرادات ومصروفات حملة عقود التأمين.

غ - الاستثمارات العقارية

تظهر الاستثمارات العقارية بالتكلفة بعد طرح الاستهلاك المتراكم (باستثناء الأراضي)، ويتم استهلاك هذه الاستثمارات على مدى عمرها الإنتاجي بنسبة ٢٪، ويتم قيد أي تدني في قيمتها في بيان الأرباح والخسائر، كما يتم رصد الإيرادات أو المصاريف التشغيلية لهذه الاستثمارات في بيان الأرباح والخسائر.

ف - ممتلكات ومعدات

تظهر الممتلكات والمعدات بالتكلفة بعد تنزيل الاستهلاك المتراكم وأية خسائر تدني متراكمة، ويتم استهلاك الممتلكات والمعدات (باستثناء الأراضي) عندما تكون جاهزة للاستخدام بطريقة القسط الثابت على مدى العمر الإنتاجي المتوقع لها باستخدام النسب السنوية التالية، ويتم تسجيل مصروف الاستهلاك في قائمة الدخل:

| | |
|--------------------|--------|
| مباني | ٢٪ |
| أثاث وتجهيزات | ١٠-١٥٪ |
| أجهزة الحاسب الآلي | ٢٠٪ |
| وسائط نقل | ١٥٪ |
| أجهزة ومعدات | ١٥-٢٠٪ |

يتم احتساب استهلاك الممتلكات والمعدات عندما تكون جاهزة للاستخدام للأغراض المنوي استعمالها .

تظهر الممتلكات والمعدات قيد الإنشاء، لاستعمال الشركة ، بالتكلفة بعد تنزيل أية خسائر تدني في قيمتها.

عندما يقل المبلغ الممكن استرداده من أي من الممتلكات والمعدات عن صافي قيمتها الدفترية فإنه يتم تخفيض قيمتها إلى القيمة الممكن استردادها وتسجل قيمة التدني في قائمة الدخل.

يتم مراجعة العمر الإنتاجي للممتلكات والمعدات في نهاية كل عام، فإذا كانت توقعات العمر الإنتاجي تختلف عن التقديرات المعدة سابقاً يتم تسجيل التغير في التقدير للسنوات اللاحقة باعتباره تغير في التقديرات.

تظهر الأرباح أو الخسائر الناتجة عن استبعاد أو حذف أي من الممتلكات والمعدات، والتي تمثل الفرق بين المبلغ المتحصل من البيع والقيمة الدفترية للأصل في بيان الدخل.

يتم استبعاد الممتلكات والمعدات عند التخلص منها أو عندما لا يعود أي منافع مستقبلية متوقعة من استخدامها أو من التخلص منها.

ق - الموجودات غير الملموسة

الموجودات غير الملموسة التي يتم الحصول عليها من خلال الاندماج تقيد بالقيمة العادلة في تاريخ الحصول عليها. أما الموجودات غير الملموسة التي يتم الحصول عليها من خلال طريقة أخرى غير الاندماج فيتم تسجيلها بالتكلفة.

الموجودات غير الملموسة الأخرى يتم تصنيفها على أساس تقدير عمرها الزمني لفترة محددة أو لفترة غير محددة. ويتم إطفاء الموجودات غير الملموسة التي لها عمر زمني محدد خلال هذا العمر ويتم قيد الإطفاء في بيان الدخل. أما الموجودات غير الملموسة التي عمرها الزمني غير محدد فيتم مراجعة التدني في قيمتها في تاريخ البيانات المالية ويتم تسجيل أي تدني في قيمتها في بيان الدخل.

لا يتم رسلة الموجودات غير الملموسة الناتجة داخلياً في الشركة ويتم تسجيلها في بيان الدخل في نفس الفترة.

يتم مراجعة أية مؤشرات على تدني قيمة الموجودات غير الملموسة في تاريخ البيانات المالية كذلك يتم مراجعة تقدير العمر الزمني لتلك الموجودات ويتم إجراء أية تعديلات على الفترات اللاحقة.

إيضاح ٢- أهم السياسات المحاسبية (تابع)

ك- النقد و ما في حكمه

يمثل النقد وما في حكمه نقد في الصندوق والأرصدة لدى البنوك وودائع لدى البنوك وباستحقاقات لا تتجاوز الثلاثة أشهر بعد تنزيل حسابات البنوك الدائنة والأرصدة مقيدة السحب.

ل- التقاص

يتم إجراء تقاص بين الموجودات المالية والمطلوبات المالية وإظهار المبلغ الصافي في بيان المركز المالي فقط عندما تتوفر الحقوق القانونية الملزمة وكذلك عندما يتم تسويتها على أساس التقاص أو يكون تحقق الموجودات وتسوية المطلوبات في نفس الوقت.

م - تاريخ الاعتراف بالموجودات المالية

يتم الاعتراف بشراء وبيع الموجودات المالية في تاريخ المتاجرة (تاريخ التزام الشركة ببيع أو شراء الموجودات المالية).

ن - القيمة العادلة

إن أسعار الإغلاق (شراء موجودات / بيع مطلوبات) بتاريخ البيانات المالية في أسواق نشطة تمثل القيمة العادلة للأدوات المالية التي لها أسعار سوقية.

في حال عدم توفر أسعار معلنة أو عدم وجود تداول نشط لبعض الأدوات المالية أو عدم نشاط السوق يتم تقدير قيمتها العادلة بعدة طرق منها:

- مقارنتها بالقيمة السوقية الحالية لأداة مالية مشابهة لها إلى حد كبير.
- تحليل التدفقات النقدية المستقبلية وخصم التدفقات النقدية المتوقعة بنسبة مستخدمة في أداة مالية مشابهة لها.
- نماذج تسعير الخيارات.
- تهدف طرق التقييم إلى الحصول على قيمة عادلة تعكس توقعات السوق وتأخذ بالإعتبار العوامل السوقية وأية مخاطر أو منافع متوقعة عند تقدير قيمة الأدوات المالية، وفي حال وجود أدوات مالية يتعذر قياس قيمتها العادلة بشكل يعتمد عليه يتم إظهارها بالتكلفة بعد تنزيل أي تدني في قيمتها.

هـ - المطلوبات المالية

تقوم الشركة بتصنيف المطلوبات المالية بناء على الهدف من نشوء هذا الالتزام، أن السياسة المحاسبية للمطلوبات المالية كما يلي :

١- الدائنون ومطلوبات عقود إعادة التأمين

يتم الاعتراف الأولي للدائنون ودمم معيدي التأمين الدائنة بالقيمة العادلة وتدرج لاحقاً بالتكلفة المطفأة باستخدام طريقة معدل الفائدة الفعال.

٢- بنوك دائنة

يتم الاعتراف بها مبدئياً بالقيمة العادلة بالصافي بعد تنزيل التكاليف المرتبطة بالحصول على التسهيلات، مثل هذه المطلوبات التي تحمل مرابحة تدرج لاحقاً بالتكلفة المطفأة باستخدام طريقة معدل المرابحة الفعال، تكلفة التمويل تتضمن التكاليف الأولية والعلاوة التي تدفع عند السداد بالإضافة إلى المرابحة التي تسحق خلال عمر الالتزام.

و- مطلوبات عقود التأمين

يتم الاعتراف بمطلوبات عقود التأمين عندما يكون على الشركة التزامات في تاريخ البيانات المالية ناشئة عن أحداث سابقة، وإن تسديد الالتزامات محتمل ويمكن قياس قيمتها بشكل يعتمد عليه.

تمثل المبالغ المعترف بها كمطلوبات عقود التأمين أفضل تقدير للمبالغ المطلوبة لتسوية الالتزام كما في تاريخ البيانات المالية، مع الأخذ بعين الاعتبار المخاطر وعدم التيقن المرتبط بمطلوبات عقود التأمين. عندما يتم تحديد قيمة المطلوبات على أساس التدفقات النقدية المقدرة لتسوية الالتزام الحالي، فإن القيمة الدفترية لها تمثل القيمة الحالية لهذه التدفقات النقدية.

عندما يكون من المتوقع أن يتم استرداد بعض أو كافة المنافع الاقتصادية المطلوبة من أطراف أخرى لتسوية المطلوبات، يتم الاعتراف بالذمة المدينة ضمن الموجودات إذا كان استلام التعويضات فعلياً مؤكداً ويمكن قياس قيمتها بشكل يعتمد عليه.

إيضاح ٢ - أهم السياسات المحاسبية (تابع)

ي - مخصص تدني مدينون وخسائر ائتمانية متوقعة

يتم اخذ مخصص تدني للمدينين عندما يكون هناك دليل موضوعي بأن الشركة لن تتمكن من تحصيل كامل او جزء من المبالغ المطلوبة، ويحتسب هذا المخصص على أساس الفرق بين القيمة الدفترية والقيمة القابلة للاسترداد.

أ - ١ مخصص تعويض نهاية الخدمة

يتم احتساب مخصص تعويض نهاية الخدمة للموظفين وفقاً لسياسة الشركة التي تتوافق مع قانون العمل الأردني.

يتم تسجيل التعويضات السنوية المدفوعة للموظفين الذين يتركون الخدمة على حساب مخصص تعويض نهاية الخدمة عند دفعها، ويتم اخذ مخصص للالتزامات المترتبة على الشركة عن تعويض نهاية الخدمة للموظفين في بيان الدخل.

أ - ٢ العملات الأجنبية

- يتم تسجيل المعاملات التي تتم بالعملات الأجنبية خلال السنة بأسعار الصرف السائدة في تاريخ إجراء المعاملات.
- يتم تحويل أرصدة الموجودات المالية والمطلوبات المالية بأسعار العملات الأجنبية الوسطية السائدة في تاريخ البيانات المالية والمعلنة من البنك المركزي الأردني.
- يتم تحويل الموجودات غير المالية والمطلوبات غير المالية بالعملات الأجنبية والظاهرة بالقيمة العادلة في تاريخ تحديد قيمتها العادلة.
- يتم تسجيل الأرباح والخسائر الناتجة عن تحويل العملات الأجنبية في بيان الدخل و/أو بيان إيرادات ومصروفات حملة عقود التأمين.
- يتم تسجيل فروقات التحويل لبند الموجودات والمطلوبات بالعملات الأجنبية غير النقدية كجزء من التغير في القيمة العادلة.

أ - ٣ تحقق الإيرادات

إيرادات التوزيعات والأرباح

- يتم تحقق إيرادات التوزيعات من الإستثمارات عندما ينشأ حق لأصحاب حقوق الملكية و/أو حملة عقود التأمين باستلام دفعات عن توزيعات الأرباح وذلك عند إقرارها من الهيئة العامة للمساهمين وقبضها.
- يتم احتساب إيرادات الودائع عند قيدها لدى حسابات الشركة في البنوك.

إيرادات الإيجارات

يتم الاعتراف بإيرادات الإيجارات من الاستثمارات العقارية بعقود إيجار تشغيلية بطريقة القسط الثابت على مدة تلك العقود وعلى أساس الاستحقاق.

أ - ٤ تكاليف الاستحواذ

تمثل التكاليف التي تتكبدها الشركة مقابل اكتتاب مجموعة عقود تأمين جديدة أو تجديدها، حيث تقوم الشركة بالاعتراف بتكاليف الاستحواذ من خلال إطفاء تكاليف الاستحواذ المؤجلة على مدة تغطية عقد التأمين في بيان الأرباح والخسائر (حملة عقود التأمين).

أ - ٥ مصروفات عقود التأمين (حصة أصحاب حقوق الملكية مقابل إدارة عمليات التكافل الموزعة).

تقوم الشركة بتوزيع المصاريف الإدارية والعمومية ونفقات الموظفين المباشرة وذات العلاقة على مجموعات عقود التأمين وإدخالها في احتساب ربحية العقد من خلال العلاقة المباشرة مع المحافظ التأمينية، في حين تقوم الشركة بتوزيع المصاريف الإدارية والعمومية ونفقات الموظفين غير المباشرة وغير المتعلقة بعقود التأمين بناء على عدد من مراكز تكلفة معتمد للتوزيع، منها كل من مركز تكلفة إجمالي أقساط التأمين المكتتبة للمحافظ التأمينية، ومركز تكلفة التعويضات المدفوعة والادعاءات الموقوفة، ومركز تكلفة عدد الموظفين.

إيضاح ٢- أهم السياسات المحاسبية (تابع)

أ / احتياطي تغطية العجز (مخصص الطوارئ)

هو مبلغ يتم اقتطاعه بنسبة (٢٠٪) من كل من فائض الفترة لحملة عقود التأمين وحصة حملة عقود التأمين من ربح بيع موجودات مالية بالقيمة العادلة من خلال الدخل الشامل الآخر بغرض تغطية العجز الذي قد يحصل في فترات مالية مستقبلية وذلك في حال عدم وجود عجز متراكم وهو غير قابل للتوزيع على حملة عقود التأمين، وبحيث لا يتجاوز مبلغ احتياطي تغطية العجز إجمالي المخصصات الفنية. في حال التصفية يتم توزيع احتياطي تغطية العجز (مخصص الطوارئ) على وجوه الخير مع إعطاء الأولوية لسداد القرض الحسن إن وجد.

أسس تحديد الفائض التأميني

الفائض التأميني هو ما يتبقى من مجموع الاشتراكات المحصلة وعوائد استثماراتها وأي إيرادات أخرى، بعد خصم التعويضات المدفوعة للمشاركين والمخصصات الفنية والاحتياطيات وحصة أصحاب حقوق الملكية مقابل إدارة كل من أعمال التأمين التكافلي وأنشطة الاستثمار وسائر المصروفات الخاصة بصندوق حملة عقود التأمين. تقوم الشركة باحتساب الفائض التأميني على أساس اعتبار جميع أنواع التأمين التكافلي المختلفة وحدة واحدة.

أ-٧ أسس توزيع الفائض التأميني

يعتبر الفائض التأميني حق لحملة عقود التأمين وهو مملوك لهم ملكاً مشتركاً ولا يجوز لأصحاب حقوق الملكية المشاركة في هذا الفائض.

ويتم التوزيع على جميع حملة عقود التأمين بنسبة اشتراكهم دون تفرقة بين من حصل على تعويضات ومن لم يحصل خلال الفترة المالية بموجب قرار هيئة الرقابة الشرعية.

تحتفظ الشركة بالمبالغ التي تقرر توزيعها ولم يتم المطالبة بها من قبل حملة عقود التأمين في حساب منفصل ويتم إظهاره ضمن حقوق حملة عقود التأمين على أن يتم تحويله إلى احتياطي تغطية العجز (مخصص الطوارئ) بعد أخذ موافقة هيئة الرقابة الشرعية أو وفقاً لما تراه هيئة الرقابة الشرعية مناسباً.

في حال التصفية يتم توزيع الفائض التأميني الخاص بالفترة التي تمت فيها التصفية على حملة عقود التأمين فيما يتم توزيع الفائض غير المطالب به للفترة السابقة إن وجد على أوجه الخير مع إعطاء الأولوية لسداد القرض الحسن إن وجد.

أ - ٨ طرق تغطية عجز صندوق حملة عقود التأمين

في حال وجود عجز في صندوق حملة عقود التأمين يتم تغطية هذا العجز من احتياطي تغطية العجز (مخصص الطوارئ) إن وجد، وفي حال عدم كفاية الاحتياطي لتغطية العجز يلتزم أصحاب حقوق الملكية بتقديم قرض حسن لتغطية كامل العجز، وتحتفظ الشركة بمخصص بالكامل مقابل هذه القروض.

أ - ٩ المعاملات التي لا تنسجم مع أحكام الشريعة الإسلامية

تلتزم الشركة بمراعاة أحكام الشريعة الإسلامية في كافة تعاملاتها والإفصاح عن الإيرادات والمكاسب التي لا تنسجم مع أحكام الشريعة الإسلامية.

يتم تسجيل الإيرادات والمكاسب التي لا تنسجم مع أحكام الشريعة الإسلامية في حساب خاص يظهر في البيانات المالية ضمن الأرصدة الدائنة الأخرى (مطلوبات أصحاب حقوق الملكية) ولا يتم تسجيله في بيان الدخل ويتم التصرف من هذا الحساب على أوجه الخير وفق ما تقرره هيئة الرقابة الشرعية.

أ - ١٠ استثمار موجودات حملة عقود التأمين وموجودات أصحاب حقوق الملكية

تلتزم الشركة بالمبادئ الأساسية للتأمين التكافلي حيث تحتفظ الشركة بسجلات وقيود منفصلة وبشكل تام لكل من حملة عقود التأمين وأصحاب حقوق الملكية.

يقوم أصحاب حقوق الملكية بدفع جميع المصاريف العمومية وإدارة عمليات التأمين لمصلحة حملة عقود التأمين بموجب اتفاق (عقد) على أساس وكالة بأجر معلوم.

يقوم أصحاب حقوق الملكية باستثمار الأموال الفائضة من حساب حملة عقود التأمين مقابل حصة شائعة من عوائد الاستثمار بصفتهن مضارباً.

شركة المنارة الإسلامية للتأمين
(المساهمة العامة المحدودة)
إيضاحات حول القوائم المالية الموحدة
للسنة المالية المنتهية في ٣١ كانون الأول ٢٠٢٥
(دينار أردني)

إيضاح ٣- ودائع لدى البنوك

| ٢٠٢٤ | | ٢٠٢٥ | | ودائع تستحق بعد ثلاثة أشهر وحتى سنة | | ودائع تستحق لأكثر من شهر وحتى ثلاثة أشهر | | ودائع تستحق خلال شهر | |
|---------------------|-------------------|--------------------|-------------------|-------------------------------------|-------------------|------------------------------------------|-------------------|-------------------------|-------------------|
| المجموع | | المجموع | | أصحاب حملة عقود التكافل | | أصحاب حملة عقود التكافل | | أصحاب حملة عقود التكافل | |
| أصحاب حقوق الملكية | حملة عقود التكافل | أصحاب حقوق الملكية | حملة عقود التكافل | أصحاب حقوق الملكية | حملة عقود التكافل | أصحاب حقوق الملكية | حملة عقود التكافل | أصحاب حقوق الملكية | حملة عقود التكافل |
| - | - | - | - | - | - | - | - | - | - |
| ٤٠٠,٠٠٠ | ٦٠٥,٤٧٦ | ٦٩١,٨٥٨ | ٤٩٩,٣٩٠ | ٦٩١,٨٥٨ | ٤٩٩,٣٩٠ | - | - | - | - |
| ٢٥٠,٠٠٠ | ١,٥٥٣,٧٢٢ | ٢٥٧,٦٨٧ | ١,٦٠١,٤٩٦ | ٢٥٧,٦٨٧ | ١,٦٠١,٤٩٦ | - | - | - | - |
| - | ٣٠٨,١٥٠ | - | - | - | - | - | - | - | - |
| - | ٥٧٦,٦٧٠ | - | ٢٢٨,٩٩٧ | - | ٢٢٨,٩٩٧ | - | - | - | - |
| ٦٥٠,٠٠٠ | ٣,٠٤٤,٠١٨ | ٩٤٩,٥٤٥ | ٢,٣٢٩,٨٨٣ | ٩٤٩,٥٤٥ | ٢,٣٢٩,٨٨٣ | - | - | - | - |
| مخصص خسائر إنتمائية | | | | | | | | | |
| (٦٥٠) | (٣,١٣٠) | (٦٥٠) | (٣,١٣٠) | (٦٥٠) | (٣,١٣٠) | - | - | - | - |
| متوقعة* | | | | | | | | | |
| ٦٤٩,٣٥٠ | ٣,٠٤٠,٨٨٨ | ٩٤٨,٨٩٥ | ٢,٣٢٦,٧٥٣ | ٩٤٨,٨٩٥ | ٢,٣٢٦,٧٥٣ | - | - | - | - |
| الصافي | | | | | | | | | |

- تتراوح معدلات الفائدة على أرصدة الودائع لدى البنوك من (٤,٥٪ إلى ٦٪) خلال عام ٢٠٢٥، مقابل (٣,٥٪ إلى ٦٪) خلال عام ٢٠٢٤.
- بلغت الودائع المرهونة لأمر عطوفة محافظ البنك المركزي الأردني بالإضافة إلى وظيفته (٦٥٠,٠٠٠) دينار كما في ٣١ كانون الأول ٢٠٢٥ مقابل (٦٥٠,٠٠٠) دينار، كما في ٣١ كانون الأول ٢٠٢٤.
- بلغت الودائع المحجوزة مقابل التسهيلات الائتمانية الممنوحة للشركة (٦٦٩,٧٧٠) دينار كما في ٣١ كانون الأول ٢٠٢٥.

* إن الحركة على مخصص الخسائر الائتمانية المتوقعة - الودائع كما يلي :

| ٢٠٢٤ | | ٢٠٢٥ | | |
|--------------------|-------------------|--------------------|-------------------|--------------------|
| أصحاب حقوق الملكية | حملة عقود التكافل | أصحاب حقوق الملكية | حملة عقود التكافل | |
| ٤,٠٠٠ | ٣,٣٠٥ | ٦٥٠ | ٣,١٣٠ | رصيد بداية السنة |
| - | - | - | - | الزيادة خلال السنة |
| (٣,٣٥٠) | (١٧٥) | - | - | النقص خلال السنة |
| ٦٥٠ | ٣,١٣٠ | ٦٥٠ | ٣,١٣٠ | رصيد نهاية السنة |

إيضاح ٤- موجودات مالية بالقيمة العادلة من خلال قائمة الدخل

| ٢٠٢٤ | | ٢٠٢٥ | | |
|--------------------|-------------------|--------------------|-------------------|-----------------------------------|
| أصحاب حقوق الملكية | حملة عقود التكافل | أصحاب حقوق الملكية | حملة عقود التكافل | |
| ٩٣,٤٠٨ | - | - | ٩٨,١٩١ | الصندوق العربي لتأمين أخطار الحرب |
| ٩٣,٤٠٨ | - | - | ٩٨,١٩١ | المجموع |

يمثل هذا البند استثمار المجموعة في حصص شركات غير مدرجة في الأسواق المالية، تظهر بالقيمة العادلة التي تم تقديرها من قبل إدارة الشركة.

شركة المنارة الإسلامية للتأمين
(المساهمة العامة المحدودة)
إيضاحات حول القوائم المالية الموحدة
للسنة المالية المنتهية في ٣١ كانون الأول ٢٠٢٥
(دينار أردني)

إيضاح ٥- موجودات مالية بالقيمة العادلة من خلال الدخل الشامل الآخر

| ٢٠٢٤ | | ٢٠٢٥ | |
|---------------------|-------------------|------------------------|-------------------|
| أصحاب حقوق الملكية | حملة عقود التكافل | أصحاب حقوق الملكية | حملة عقود التكافل |
| ٥٩٣,٠٢٠ | - | ٤٥٤,٠٦٠ | - |
| ٦٧٣,٨٢٣ | - | ٦١٩,٩٠١ | - |
| ١,٢٦٦,٨٤٣ | - | ١,٠٧٣,٩٦١ | - |
| داخل الأردن: | | أصلهم مدرجة | |
| | | أصلهم غير مدرجة | |
| المجموع | | المجموع | |
| خارج الأردن: | | أصلهم غير مدرجة | |
| | | المجموع | |
| ٢٧٦,٤٨٠ | - | ٢٧٦,٥٠٠ | - |
| ٢٧٦,٤٨٠ | - | ٢٧٦,٥٠٠ | - |
| ١,٥٤٣,٣٢٣ | - | ١,٣٥٠,٤٦١ | - |

إيضاح ٦- موجودات مالية بالكلفة المطفأة

| ٢٠٢٤ | | ٢٠٢٥ | |
|---------------------|-------------------|------------------------|-------------------|
| أصحاب حقوق الملكية | حملة عقود التكافل | أصحاب حقوق الملكية | حملة عقود التكافل |
| - | - | - | - |
| داخل الأردن: | | أصلهم مدرجة | |
| | | أصلهم غير مدرجة | |
| المجموع | | المجموع | |
| خارج الأردن: | | أصلهم غير مدرجة | |
| | | المجموع | |
| ٩٠,١٤٢ | - | ٩٠,١٤٢ | - |
| - | - | - | - |
| ٩٠,١٤٢ | - | ٩٠,١٤٢ | - |

سندات شركة العرب للتنمية العقارية - صافي *

NCH.NAC - سندات جلوبال الكويت سابقاً **

سندات الدار للإستثمار - الكويت - صافي ***

إستحققت سندات شركة العرب للتنمية العقارية خلال عام ٢٠١١ ولم يتم تحصيلها حتى تاريخ إعداد القوائم المالية الموحدة وتم تسجيل مخصص خسائر إئتمانية متوقعة بكامل قيمة السندات والبالغة (٥٠٠,٠٠٠) دينار.

** يمثل هذا البند في سندات مالية صادرة من شركة بيت الإستثمار العالمي - الكويت (الشركة الأم الرئيسية) بقيمة مليون دينار وبمعدل فائدة ٧٪ سنوياً إستحققت هذه السندات بتاريخ ٢٤ تشرين الثاني ٢٠١٣، قررت الهيئة الموحدة لحملة السندات خلال إجتماعها المنعقد بتاريخ ٢٢ تشرين الثاني ٢٠١٢ إعادة جدولة هذه السندات حيث أصبحت هذه السندات لصالح شركة NAC بقيمة (٧٥٠,٠٠٠) دينار وشركة NCH بقيمة (٢٥٠,٠٠٠) دينار تم تسجيل مخصص خسائر إئتمانية متوقعة بقيمة (٥٩٤,٠٣٧) دينار مقابلها وقد قامت شركة NAC بتسديد مبلغ (١٣١,٧٩٨) دينار من قيمة السند خلال عام ٢٠١٥ وتسديد مبلغ (٦,٣٣٠) خلال عام ٢٠١٦ وتسديد مبلغ (٩,٢٣٠) خلال عام ٢٠١٨ وقد قامت شركة NCH بتسديد مبلغ (٦٨,٤٦٣) دينار من قيمة السند خلال العام ٢٠١٨.

شركة المنارة الإسلامية للتأمين
(المساهمة العامة المحدودة)
إيضاحات حول القوائم المالية الموحدة
للسنة المالية المنتهية في ٣١ كانون الأول ٢٠٢٥
(دينار أردني)

إيضاح ٦ - موجودات مالية بالكلفة المطفأة (تابع)

| قيمة السند | قيمة الإطفاء | مخصص خسائر إئتمانية متوقعة | المجموع | |
|---------------|-----------------|-------------------------------|---------|-------------|
| | | | | ٢٠٢٥ |
| ٧٥٠,٠٠٠ | (١٤٧,٣٥٨) | (٥١٢,٥٠٠) | ٩٠,١٤٢ | NAC |
| ٢٥٠,٠٠٠ | (٦٨,٤٦٣) | (١٨١,٥٣٧) | - | NCH |
| ١,٠٠٠,٠٠٠ | (٢١٥,٨٢١) | (٦٩٤,٠٣٧) | ٩٠,١٤٢ | |
| | | | | ٢٠٢٤ |
| ٧٥٠,٠٠٠ | (١٤٧,٣٥٨) | (٥١٢,٥٠٠) | ٩٠,١٤٢ | NAC |
| ٢٥٠,٠٠٠ | (٦٨,٤٦٣) | (١٨١,٥٣٧) | - | NCH |
| ١,٠٠٠,٠٠٠ | (٢١٥,٨٢١) | (٦٩٤,٠٣٧) | ٩٠,١٤٢ | |

***يمثل هذا البند إستثمارات في سندات مالية صادرة من شركة الدار للإستثمار - الكويت بقيمة (١,٣٣٣,٢٥٠) دينار (٥٠٠,٠٠٠) دينار كويتي وبنسبة مريحة ٧,٥٪ سنوياً إستحققت السندات خلال عام ٢٠٠٩ ولم يتم تحصيلها وتم تسجيل مخصص خسائر إئتمانية متوقعة بكامل الإستثمار. تمت جدولة إلتزامات الشركة المصدرة بإشراف البنك المركزي الكويتي وتم تحصيل الدفعة الأولى من قيمة الجدولة خلال عام ٢٠١٣ وبناءً على ذلك إنتفت الحاجة لمخصص الخسائر الإئتمانية المتوقعة بقيمة الدفعة المقبوضة (٧٢,٧١٧) دينار.

إن الحركة على مخصص الخسائر الإئتمانية المتوقعة لرصيد الموجودات المالية بالتكلفة المطفأة كما يلي :

| | ٢٠٢٥ | ٢٠٢٤ | |
|--------------------|---------|---------|--------------------|
| رصيد بداية السنة | ٦٩٤,٠٣٧ | ٦٩٤,٠٣٧ | أصحاب حقوق الملكية |
| الزيادة خلال السنة | - | - | حملة عقود التكافل |
| النقص خلال السنة | - | - | |
| رصيد نهاية السنة | ٦٩٤,٠٣٧ | ٦٩٤,٠٣٧ | أصحاب حقوق الملكية |

شركة المنارة الإسلامية للتأمين
(المساهمة العامة المحدودة)
إيضاحات حول القوائم المالية الموحدة
للسنة المالية المنتهية في ٣١ كانون الأول ٢٠٢٥
(دينار أردني)

إيضاح ٧- استثمارات عقارية

| ٢٠٢٤ | | ٢٠٢٥ | | |
|--------------------|-------------------|--------------------|-------------------|-----------------------------------|
| أصحاب حقوق الملكية | حملة عقود التكافل | أصحاب حقوق الملكية | حملة عقود التكافل | |
| ١,٢٩٤,٥٩٤ | - | ١,٢٩٤,٥٩٤ | - | أراضي |
| - | - | - | - | الرصيد في بداية السنة |
| - | - | - | - | إضافات |
| - | - | - | - | استبعادات |
| ١,٢٩٤,٥٩٤ | - | ١,٢٩٤,٥٩٤ | - | الرصيد في نهاية السنة |
| | | | | موجودات أخرى |
| | | | | التكلفة |
| ٥٨٤,٠٠٥ | - | ٦٠٠,٠٣٥ | - | الرصيد في بداية السنة |
| ١٤٢,٦١٧ | - | ١٠٩,٤٦١ | - | إضافات |
| (١٤,٠٧٨) | - | - | - | المحول الى امانات ضريبة مبيعات |
| (١١٢,٥٠٩) | - | (٨٨,٩١٧) | - | استبعادات |
| ٦٠٠,٠٣٥ | - | ٦٢٠,٥٧٩ | - | الرصيد في نهاية السنة |
| | | | | الاستهلاك المتراكم |
| - | - | (٣٠,٤١٨) | - | الرصيد في بداية السنة |
| (٣٠,٤١٨) | - | (٤١,١٣٦) | - | المحمل على السنة |
| (٣٠,٤١٨) | - | (٧١,٥٥٤) | - | الرصيد في نهاية السنة |
| ٥٦٩,٦١٧ | - | ٤٤٩,٩١٩ | - | القيمة الدفترية للموجودات الأخرى |
| ١,٨٦٤,٢١١ | - | ١,٨٤٣,٦١٩ | - | القيمة الدفترية للاستثمار العقاري |

تم تقدير القيمة العادلة للاستثمارات العقارية من قبل خبراء عقاريين بمبلغ (٤,٥٩١,٤٥٨) دينار كما في ٢٠٢٤/١٢/٣١ وفقاً لتعليمات والقرارات الصادرة من البنك المركزي.

إيضاح ٨- النقد في الصندوق ولدى البنوك

| ٢٠٢٤ | | ٢٠٢٥ | | |
|--------------------|-------------------|--------------------|-------------------|-------------------------|
| أصحاب حقوق الملكية | حملة عقود التكافل | أصحاب حقوق الملكية | حملة عقود التكافل | |
| ٣٩٠ | ١,٠٧١ | ٢,٣٤١ | ٢٦ | نقد في الصندوق |
| ٤١٨,٦٩٠ | ١٣٣,٨٣٨ | ١٧٥,٣٢١ | ٢٦٤,٨٦٦ | حسابات جارية لدى البنوك |
| ٤١٩,٠٨٠ | ١٣٤,٩٠٩ | ١٧٧,٦٦٢ | ٢٦٤,٨٩٢ | المجموع |

شركة المنارة الإسلامية للتأمين
(المساهمة العامة المحدودة)
إيضاحات حول القوائم المالية الموحدة
للسنة المالية المنتهية في ٣١ كانون الأول ٢٠٢٥
(دينار أردني)

إيضاح ٩- موجودات / مطلوبات عقود التأمين - منهج تخصيص الأقساط

| الإلتزامات مقابل العقود السارية | | | | | | | | | |
|-------------------------------------|--------------|--------------|---------|---------------------------------|--------------|-----------------------------|---------|--------------|--------------|
| الإلتزامات مقابل المطالبات المتكبدة | | | | | | | | | |
| بإستثناء مكون الخسارة | | مكون الخسارة | | القيمة الحالية للتدفقات النقدية | | تعديلات المخاطر غير المالية | | المجموع | |
| ٢٠٢٥ | ٢٠٢٤ | ٢٠٢٥ | ٢٠٢٤ | ٢٠٢٥ | ٢٠٢٤ | ٢٠٢٥ | ٢٠٢٤ | ٢٠٢٥ | ٢٠٢٤ |
| ٩٣٤,٧١٧ | ١,٥٣٤,٩٥٧ | ٤٩٥,١٢٠ | ٢٠٧,٥٢٥ | ١١,٩٢٣,٧٧٤ | ٦,٩٣٨,٦٤٦ | ٧٥٣,٥٥٤ | ٣٧٤,٤٦٤ | ١٤,١٠٧,١٦٥ | ٩,٠٥٥,٥٩٢ |
| - | - | - | - | - | - | - | - | - | - |
| ٩٣٤,٧١٧ | ١,٥٣٤,٩٥٧ | ٤٩٥,١٢٠ | ٢٠٧,٥٢٥ | ١١,٩٢٣,٧٧٤ | ٦,٩٣٨,٦٤٦ | ٧٥٣,٥٥٤ | ٣٧٤,٤٦٤ | ١٤,١٠٧,١٦٥ | ٩,٠٥٥,٥٩٢ |
| (٢١,١٨٠,١٩٦) | (١٩,٨٧٤,٧٧٣) | | | | | | | (٢١,١٨٠,١٩٦) | (١٩,٨٧٤,٧٧٣) |
| - | - | - | - | ١٤,٢٤٢,٦٣٩ | ١٧,٤٧٨,٥٦٣ | - | - | ١٤,٢٤٢,٦٣٩ | ١٧,٤٧٨,٥٦٣ |
| ٨٩٢,٢٩١ | ٨٣١,١٣٣ | - | - | - | - | - | - | ٨٩٢,٢٩١ | ٨٣١,١٣٣ |
| - | - | ٣٦٢,٤٥٩ | ٢٨٧,٥٩٥ | - | - | - | - | ٣٦٢,٤٥٩ | ٢٨٧,٥٩٥ |
| - | - | - | - | - | - | - | - | - | - |
| - | - | - | - | ٢,٩٦٨,٦٦٢ | ٣,٤٧٤,٣٣٨ | (٥٤,٤٦٨) | ٣٧٩,٠٩٠ | ٢,٩١٤,١٩٤ | ٣,٨٥٣,٤٢٨ |
| ٨٩٢,٢٩١ | ٨٣١,١٣٣ | ٣٦٢,٤٥٩ | ٢٨٧,٥٩٥ | ١٧,٢١١,٣٠١ | ٢٠,٩٥٢,٩٠١ | (٥٤,٤٦٨) | ٣٧٩,٠٩٠ | ١٨,٤١١,٥٨٣ | ٢٢,٤٥٠,٧١٩ |
| (٢٠,٢٨٧,٩٠٥) | (١٩,٠٤٣,٦٤٠) | ٣٦٢,٤٥٩ | ٢٨٧,٥٩٥ | ١٧,٢١١,٣٠١ | ٢٠,٩٥٢,٩٠١ | (٥٤,٤٦٨) | ٣٧٩,٠٩٠ | (٢,٧٦٨,٦١٣) | ٢,٥٧٥,٩٤٦ |
| - | - | - | - | ٥٥,٠١٤ | ٥٣,٣٥٣ | - | - | ٥٥,٠١٤ | ٥٣,٣٥٣ |
| (٢٠,٢٨٧,٩٠٥) | (١٩,٠٤٣,٦٤٠) | ٣٦٢,٤٥٩ | ٢٨٧,٥٩٥ | ١٧,٢٦٦,٣١٥ | ٢١,٠٠٦,٢٥٤ | (٥٤,٤٦٨) | ٣٧٩,٠٩٠ | (٢,٧١٣,٥٩٩) | ٢,٦٢٩,٢٩٩ |
| ١٩,٠٢١,٢٩٤ | ١٩,٣٧٣,٤٢٩ | - | - | - | - | - | - | ١٩,٠٢١,٢٩٤ | ١٩,٣٧٣,٤٢٩ |
| - | - | - | - | (١٧,٤٤٧,٢٢٥) | (١٦,٠٢١,١٢٦) | - | - | (١٧,٤٤٧,٢٢٥) | (١٦,٠٢١,١٢٦) |
| (٨١٤,٣٩٥) | (٩٣٠,٠٢٩) | - | - | - | - | - | - | (٨١٤,٣٩٥) | (٩٣٠,٠٢٩) |
| (١,١٤٦,٢٨٩) | ٩٣٤,٧١٧ | ٨٥٧,٥٧٩ | ٤٩٥,١٢٠ | ١١,٧٤٢,٨٦٤ | ١١,٩٢٣,٧٧٤ | ٦٩٩,٠٨٦ | ٧٥٣,٥٥٤ | ١٢,١٥٣,٢٤٠ | ١٤,١٠٧,١٦٥ |
| - | - | - | - | - | - | - | - | - | - |
| (١,١٤٦,٢٨٩) | ٩٣٤,٧١٧ | ٨٥٧,٥٧٩ | ٤٩٥,١٢٠ | ١١,٧٤٢,٨٦٤ | ١١,٩٢٣,٧٧٤ | ٦٩٩,٠٨٦ | ٧٥٣,٥٥٤ | ١٢,١٥٣,٢٤٠ | ١٤,١٠٧,١٦٥ |

البيان

مطلوبات عقود التأمين - أول المدة
موجودات عقود التأمين - أول المدة
صافي مطلوبات (موجودات) عقود التأمين - أول المدة
إيرادات عقود التأمين
التعويضات المتكبدة
إطفاء تكاليف الإستحواذ
التغير في العقود المتوقع خسارتها
تعديلات المخاطر - غير المالية
نفقات الموظفين ونفقات إدارية
مصاريف عقود التأمين

نتائج أعمال التأمين
إيرادات (مصروفات) التمويل - عقود التأمين

صافي التغير - الدخل الشامل
النقد المستلم من العقود المكتتبة
التعويضات المدفوعة والمصاريف الأخرى المباشرة
المدفوع من تكاليف الإستحواذ
مطلوبات عقود التأمين - آخر المدة
موجودات عقود التأمين - آخر المدة
صافي مطلوبات (موجودات) عقود التأمين - آخر المدة

شركة المنارة الإسلامية للتأمين
(المساهمة العامة المحدودة)
إيضاحات حول القوائم المالية الموحدة
للسنة المالية المنتهية في ٣١ كانون الأول ٢٠٢٥
(دينار أردني)

إيضاح ٩- موجودات / مطلوبات عقود التأمين - منهج تخصيص الأقساط (تابع)

أ- حملة عقود التكافل

| المجموع | الالتزامات مقابل المطالبات المتكبدة | | القيمة الحالية للتدفقات النقدية | | الالتزامات مقابل العقود السارية | | مكون الخسارة | | باستثناء مكون الخسارة | | البيان |
|---------|-------------------------------------|--------------|---------------------------------|---------|---------------------------------|------------|--------------|---------|-----------------------|--------------|-------------------------------------------------|
| | ٢٠٢٥ | ٢٠٢٤ | ٢٠٢٥ | ٢٠٢٤ | ٢٠٢٥ | ٢٠٢٤ | ٢٠٢٥ | ٢٠٢٤ | ٢٠٢٥ | ٢٠٢٤ | |
| | ١,١٧٦,٢٦٥ | ٢,٢٩٣,٦١٥ | ٤٩٣,٧٤٥ | ٢٠٧,٥٢٥ | ٧,٧٤٢,٣٧١ | ٢,٤٠٩,٢٠٣ | ٤٥٢,٠٦٥ | ١٤٥,٦٥٦ | ٩,٨٦٤,٤٤٦ | ٥,٠٥٥,٩٩٩ | مطلوبات عقود التأمين - أول المدة |
| | - | - | - | - | - | - | - | - | - | - | موجودات عقود التأمين - أول المدة |
| | ١,١٧٦,٢٦٥ | ٢,٢٩٣,٦١٥ | ٤٩٣,٧٤٥ | ٢٠٧,٥٢٥ | ٧,٧٤٢,٣٧١ | ٢,٤٠٩,٢٠٣ | ٤٥٢,٠٦٥ | ١٤٥,٦٥٦ | ٩,٨٦٤,٤٤٦ | ٥,٠٥٥,٩٩٩ | صافي مطلوبات (موجودات) عقود التأمين - أول المدة |
| | (٢١,١١٧,٨٣١) | (١٩,٦٤٥,٨٤٠) | - | - | - | - | - | - | (٢١,١١٧,٨٣١) | (١٩,٦٤٥,٨٤٠) | إيرادات عقود التأمين |
| | - | - | - | - | - | - | - | - | - | - | التعويضات المتكبدة |
| | ٨٩١,٥٣١ | ٨٢٧,٥١٣ | - | - | - | - | - | - | ٨٩١,٥٣١ | ٨٢٧,٥١٣ | إطفاء تكاليف الإستحواذ |
| | - | - | - | - | - | - | - | - | - | - | التغير في العقود المتوقع خسارتها |
| | - | - | - | - | - | - | - | - | - | - | تعديلات المخاطر – غير المالية |
| | - | - | - | - | - | - | - | - | - | - | نفقات الموظفين ونفقات إدارية |
| | ٨٩١,٥٣١ | ٨٢٧,٥١٣ | ٣٦٣,٨٣٣ | ٢٨٦,٢٢٠ | ١٨,٧١٢,٦٨٠ | ١٧,٩٤١,٤٣٤ | ٩١,٦١١ | ٣٠٦,٤٠٩ | ٢٠,٠٥٩,٦٥٥ | ١٩,٣٦١,٥٧٦ | مصاريف عقود التأمين |
| | (٢٠,٢٢٦,٣٠٠) | (١٨,٨١٨,٣٢٧) | ٣٦٣,٨٣٣ | ٢٨٦,٢٢٠ | ١٨,٧١٢,٦٨٠ | ١٧,٩٤١,٤٣٤ | ٩١,٦١١ | ٣٠٦,٤٠٩ | (١,٠٥٨,١٧٦) | (٢٨٤,٢٦٤) | نتائج أعمال التأمين |
| | (٧٠,٧٢٥) | (١٦٥,٥٧٨) | | | | | | | (٧٠,٧٢٥) | (١٦٥,٥٧٨) | إيرادات (مصروفات) التمويل – عقود التأمين |
| | (٢٠,٢٢٦,٣٠٠) | (١٨,٨١٨,٣٢٧) | ٣٦٣,٨٣٣ | ٢٨٦,٢٢٠ | ١٨,٦٤١,٩٥٥ | ١٧,٧٧٥,٨٥٦ | ٩١,٦١١ | ٣٠٦,٤٠٩ | (١,١٢٨,٩٠١) | (٤٤٩,٨٤٢) | صافي التغير - الدخل الشامل |
| | ١٩,٢٢٠,٠٩٦ | ١٨,٦٢٩,٤٧٠ | - | - | - | - | - | - | ١٩,٢٢٠,٠٩٦ | ١٨,٦٢٩,٤٧٠ | النقد المستلم من العقود المكتتبة |
| | - | - | - | - | - | - | - | - | (١٦,٠٦١,٠٨٩) | (١٢,٤٤٢,٦٨٨) | التعويضات المدفوعة والمصاريف الأخرى المباشرة |
| | (٨١٣,٦٧٧) | (٩٢٨,٤٩٣) | - | - | - | - | - | - | (٨١٣,٦٧٧) | (٩٢٨,٤٩٣) | المدفوع من تكاليف الإستحواذ |
| | (٦٤٣,٦١٦) | ١,١٧٦,٢٦٥ | ٨٥٧,٥٧٨ | ٤٩٣,٧٤٥ | ٧,٧٤٢,٣٧١ | ٧,٧٤٢,٣٧١ | ٥٤٣,٦٧٦ | ٤٥٢,٠٦٥ | ١١,٠٨٠,٨٧٥ | ٩,٨٦٤,٤٤٦ | مطلوبات عقود التأمين - اخر المدة |
| | (٦٤٣,٦١٦) | ١,١٧٦,٢٦٥ | ٨٥٧,٥٧٨ | ٤٩٣,٧٤٥ | ٧,٧٤٢,٣٧١ | ٧,٧٤٢,٣٧١ | ٥٤٣,٦٧٦ | ٤٥٢,٠٦٥ | ١١,٠٨٠,٨٧٥ | ٩,٨٦٤,٤٤٦ | موجودات عقود التأمين - اخر المدة |
| | | | | | | | | | | | صافي مطلوبات (موجودات) عقود التأمين – آخر المدة |

شركة المنارة الإسلامية للتأمين
(المساهمة العامة المحدودة)
إيضاحات حول القوائم المالية الموحدة
للسنة المالية المنتهية في ٣١ كانون الأول ٢٠٢٥
(دينار أردني)

إيضاح ٩- موجودات / مطلوبات عقود التأمين - منهج تخصيص الأقساط (تابع)

ب- أصحاب حقوق الملكية

| البيان | الإلتزامات مقابل العقود السارية | | الإلتزامات مقابل المطالبات المتكبدة | | المجموع | |
|-------------------------------------------------|---------------------------------|-----------|-------------------------------------|-------|-------------|-------------|
| | ٢٠٢٥ | ٢٠٢٤ | ٢٠٢٥ | ٢٠٢٤ | ٢٠٢٥ | ٢٠٢٤ |
| مطلوبات عقود التأمين - أول المدة | (٢٤١,٥٤٨) | (٧٥٨,٦٥٨) | ١,٣٧٥ | - | ٤,٢٤٢,٧١٩ | ٣,٩٩٩,٥٩٣ |
| موجودات عقود التأمين - أول المدة | - | - | - | - | - | - |
| صافي مطلوبات (موجودات) عقود التأمين - أول المدة | (٢٤١,٥٤٨) | (٧٥٨,٦٥٨) | ١,٣٧٥ | - | ٤,٢٤٢,٧١٩ | ٣,٩٩٩,٥٩٣ |
| إيرادات عقود التأمين | (٦٢,٣٦٥) | (٢٢٨,٩٣٣) | - | - | (٦٢,٣٦٥) | (٢٢٨,٩٣٣) |
| التعويضات المتكبدة | - | - | - | - | (١,٤٦٧,٣١٣) | ٢,٨٤٩,٠٦٥ |
| إطفاء تكاليف الإستحواذ | ٧٥٩ | ٣,٦٢٠ | - | - | ٧٥٩ | ٣,٦٢٠ |
| التغير في العقود المتوقع خسارتها | - | - | (١,٣٧٥) | ١,٣٧٥ | (١,٣٧٥) | ١,٣٧٥ |
| تعديلات المخاطر - غير المالية | - | - | - | - | - | - |
| نفقات الموظفين ونفقات إدارية | - | - | - | - | (١٨٠,١٤٦) | ٢٣٥,٠٨٣ |
| مصاريف عقود التأمين | ٧٥٩ | ٣,٦٢٠ | (١,٣٧٥) | ١,٣٧٥ | (١,٦٤٨,٠٧٥) | ٣,٠٨٩,١٤٣ |
| نتائج أعمال التأمين | (٦١,٦٠٦) | (٢٢٥,٣١٣) | (١,٣٧٥) | ١,٣٧٥ | (١,٧١٠,٤٤٠) | ٢,٨٦٠,٢١٠ |
| إيرادات (مصرفات) التمويل - عقود التأمين | - | - | - | - | ١٢٥,٧٤٠ | ٢١٨,٩٣١ |
| صافي التغير - الدخل الشامل | (٦١,٦٠٦) | (٢٢٥,٣١٣) | (١,٣٧٥) | ١,٣٧٥ | (١,٥٨٤,٧٠٠) | ٣,٠٧٩,١٤١ |
| النقد المستلم من العقود المكتتبة | (١٩٨,٨٠٠) | ٧٤٣,٩٥٩ | - | - | (١٩٨,٨٠٠) | ٧٤٣,٩٥٩ |
| التعويضات المدفوعة والمصاريف الأخرى المباشرة | - | - | - | - | (١,٣٨٦,١٣٦) | (٣,٥٧٨,٤٣٨) |
| المدفوع من تكاليف الإستحواذ | (٧١٨) | (١,٥٣٦) | - | - | (٧١٨) | (١,٥٣٦) |
| مطلوبات عقود التأمين - اخر المدة | (٥٠٢,٦٧٢) | (٢٤١,٥٤٨) | - | ١,٣٧٥ | ١,٠٧٢,٣٦٥ | ٤,٢٤٢,٧١٩ |
| موجودات عقود التأمين - اخر المدة | (٥٠٢,٦٧٢) | (٢٤١,٥٤٨) | - | ١,٣٧٥ | ١,٠٧٢,٣٦٥ | ٤,٢٤٢,٧١٩ |
| صافي مطلوبات (موجودات) عقود التأمين - آخر المدة | (٥٠٢,٦٧٢) | (٢٤١,٥٤٨) | - | ١,٣٧٥ | ١,٠٧٢,٣٦٥ | ٤,٢٤٢,٧١٩ |

شركة المنارة الإسلامية للتأمين
(المساهمة العامة المحدودة)
إيضاحات حول القوائم المالية الموحدة
للسنة المالية المنتهية في ٣١ كانون الأول ٢٠٢٥
(دينار أردني)

إيضاح ٩ - موجودات / مطلوبات عقود التأمين - منهج تخصيص الأقساط (تابع)

أ- ذمم مدينة متعلقة بعمليات التأمين

| ٢٠٢٤ | | ٢٠٢٥ | | |
|------------------|-------------------|------------------|-------------------|---------------------------------------------|
| أصحاب حقوق ملكية | حملة عقود التأمين | أصحاب حقوق ملكية | حملة عقود التأمين | |
| ١,٤٨٠,١٤٧ | ٤,٦٩٢,٠٦٧ | ١,٦٢٩,٩٣٤ | ٥,١٨٠,٣٠٦ | ذمم حملة عقود التأمين |
| ١٧٥,٧٦٦ | ٤٥٧,١٩٠ | ١٤١,٨٨٧ | ٩٧,٠٦٠ | ذمم الوكلاء |
| ٣٧,٧٢٥ | ٢٨,٢٣٩ | ٣٦,١٧٠ | ٦٣,٧٥٥ | ذمم الوسطاء |
| ٧٢,٥١١ | ١٤,٧٠٧ | ٩٣,٨٦٠ | - | ذمم الموظفين |
| ١٣٠,١٧١ | ٤٣,٥٩٦ | ٢٨,٢٥٨ | ٩,٩٦٦ | ذمم أخرى |
| (١,٥٦٢,١٠٠) | (٤٠,٠٠٠) | (١,٣٧٩,٨٠٠) | (٢٢٢,٣٠٠) | ينزل: مخصص خسائر إئتمانية متوقعة * |
| ٣٣٤,٢٢٠ | ٥,١٩٥,٧٩٩ | ٥٥٠,٣٠٩ | ٥,١٢٨,٧٨٧ | صافي الذمم المدينة المتعلقة بعمليات التأمين |

تمثل الذمم المدينة المتعلقة بعمليات التأمين بالصافي، قيمة الذمم التي تم أخذها بالإعتبار في إحتساب موجودات / مطلوبات عقود التأمين المتضمنة في إيضاح رقم (٩). **

** لا يوجد مقارنة بتفصيل الذمم لحملة عقود التأمين و حركة المخصص و تحليلها وفقا للفترة الزمنية

* إن الحركة على مخصص الخسائر الإئتمانية المتوقعة كما يلي:

| ٢٠٢٤ | | ٢٠٢٥ | | |
|------------------|-------------------|------------------|-------------------|----------------------------------------------------------|
| أصحاب حقوق ملكية | حملة عقود التأمين | أصحاب حقوق ملكية | حملة عقود التأمين | |
| ١,٦٨١,٦١٩ | ١٦,٢٠٩ | ١,٥٦٢,١٠٠ | ٤٠,٠٠٠ | الرصيد كما في بداية السنة |
| - | ٢٣,٧٩١ | - | ١٨٠,٣٠٠ | إضافات |
| - | - | - | - | تحويل إلى مخصص خسائر إئتمانية متوقعة - حملة عقود التأمين |
| (١١٩,٥١٩) | - | (١٨٢,٣٠٠) | - | إستبعادات |
| ١,٥٦٢,١٠٠ | ٤٠,٠٠٠ | ١,٣٧٩,٨٠٠ | ٢٢٠,٣٠٠ | الرصيد كما في نهاية السنة |

تحليل الذمم المدينة وفق لفترتها الزمنية:

| ٢٠٢٤ | | ٢٠٢٥ | | |
|------------------|-------------------|------------------|-------------------|-------------------------------|
| أصحاب حقوق ملكية | حملة عقود التأمين | أصحاب حقوق ملكية | حملة عقود التأمين | |
| ١٤٤,٥٦٤ | ٣,٧٩٥,١٩٤ | ٣٩,٢٨١ | ٣,٦٦٨,٤٩٥ | مستحقة السداد منذ ٣٠-٠٠ يوم |
| ١٤٢,٠٩١ | ١,٠٤٨,٠٤٥ | ٢٥١,٦٢٠ | ١,١٣٣,٣١٨ | مستحقة السداد منذ ٣١-٩٠ يوم |
| ٢٦,٩٦٣ | ٢٥٧,٧٤٤ | ٤٨٢,٧٨٥ | ١٩٩,٤٧٣ | مستحقة السداد منذ ٩١-١٨٠ يوم |
| ٥٨,٢٦٩ | ٩٧,١٤٥ | ٣٣,٨٤١ | ٤٥,٨٣٣ | مستحقة السداد منذ ١٨١-٣٦٥ يوم |
| ١,٥٢٤,٤٣٣ | ٣٧,٦٧١ | ١,١٢٢,٥٨٢ | ٣٠٣,٩٦٨ | مستحقة السداد منذ أكثر من سنة |
| ١,٨٩٦,٣٢٠ | ٥,٢٣٥,٧٩٩ | ١,٩٣٠,١٠٩ | ٥,٣٥١,٠٨٧ | المجموع |

شركة المنارة الإسلامية للتأمين
(المساهمة العامة المحدودة)
إيضاحات حول القوائم المالية الموحدة
للسنة المالية المنتهية في ٣١ كانون الأول ٢٠٢٥
(دينار أردني)

إيضاح ٩ - موجودات / مطلوبات عقود التأمين - منهج تخصيص الأقساط (تابع)

ب- الشيكات برسم التحصيل **

| ٢٠٢٤ | | ٢٠٢٥ | |
|------------------|-------------------|------------------|-------------------|
| أصحاب حقوق ملكية | حملة عقود التأمين | أصحاب حقوق ملكية | حملة عقود التأمين |
| ١٣,٥٩٧ | ٢,٦٥٠,٦٩٩ | - | ٣,٨٦٥,٩٨٧ |
| - | (٢,٦٥٠) | - | (٣,٨٦٦) |
| ١٣,٥٩٧ | ٢,٦٤٨,٠٤٩ | - | ٣,٨٦٢,١٢١ |

شيكات برسم التحصيل
ينزل : مخصص الخسائر الإئتمانية المتوقعة **

صافي قيمة الشيكات برسم التحصيل المتعلقة
بعمليات التأمين

تمثل الشيكات برسم التحصيل المتعلقة بعمليات التأمين بالصافي، قيمة الشيكات برسم التحصيل التي تم أخذها بالإعتبار في إحتساب موجودات / مطلوبات عقود التأمين المتضمنة في إيضاح رقم (٩).

** إن الحركة على مخصص الخسائر الإئتمانية المتوقعة كما يلي:

| ٢٠٢٤ | | ٢٠٢٥ | |
|------------------|-------------------|------------------|-------------------|
| أصحاب حقوق ملكية | حملة عقود التأمين | أصحاب حقوق ملكية | حملة عقود التأمين |
| ٣٥٤ | ١,٦٧٢ | - | ٢,٦٥٠ |
| - | - | - | - |
| (٣٥٤) | ٩٧٨ | - | ١,٢١٦ |
| - | ٢,٦٥٠ | - | ٣,٨٦٦ |

الرصيد كما في بداية السنة
تحويل إلى مخصص خسائر إئتمانية متوقعة - حملة
عقود التأمين
إستبعادات / اضافات
الرصيد كما في نهاية السنة

| ٢٠٢٤ | | ٢٠٢٥ | |
|------------------|-------------------|------------------|-------------------|
| أصحاب حقوق ملكية | حملة عقود التأمين | أصحاب حقوق ملكية | حملة عقود التأمين |
| ١٣,٥٩٧ | ١,٩٥٥,٦٠٢ | - | ٢,٦٨٥,٢٠٢ |
| - | ٦٩٥,٠٩٧ | - | ١,١٨٠,٧٨٥ |
| ١٣,٥٩٧ | ٢,٦٥٠,٦٩٩ | - | ٣,٨٦٥,٩٨٧ |

تستحق خلال (٠ - ٦) أشهر
تستحق خلال أكثر من ٦ أشهر وحتى ١٢ شهر
المجموع

ج- ذمم دائنة متعلقة بعمليات التأمين

| ٢٠٢٤ | | ٢٠٢٥ | |
|------------------|-------------------|------------------|-------------------|
| أصحاب حقوق ملكية | حملة عقود التأمين | أصحاب حقوق ملكية | حملة عقود التأمين |
| ٦٥٦,١٠٤ | ٦٥٧,٦٨٩ | ١١٢,٩٢٨ | ١,٦٨٢,٢٨٠ |
| ٣٤,٠٧٢ | ٥٩,٤٨٠ | ٢٣,٦٢٦ | ١٣٦,٥٥٩ |
| ١٠,٧٦٤ | ٢,٧٦١ | ٨,٠٤١ | - |
| ٦٤,٩٣٣ | ٢٣٧,٦٩٣ | ٤٣,٩٦٢ | ١٨٦,٦٨٦ |
| ١٤٧,٧٤٦ | ١١٥,٨٢٢ | ٩٣,٤٨١ | ١٣,٠٩٨ |
| ٩١٣,٦١٩ | ١,٠٧٣,٤٤٥ | ٢٨٢,٠٣٨ | ٢,٠١٨,٦٢٣ |

ذمم حملة عقود التأمين
ذمم الوسطاء
ذمم الموظفين
ذمم الوكلاء
ذمم أخرى

صافي الذمم الدائنة المتعلقة بعمليات التأمين

تمثل الذمم الدائنة المتعلقة بعمليات التأمين، قيمة الذمم الدائنة التي أخذها تم بالإعتبار في إحتساب موجودات / مطلوبات عقود التأمين المتضمنة في إيضاح رقم (٩).

شركة المنارة الإسلامية للتأمين
(المساهمة العامة المحدودة)
إيضاحات حول القوائم المالية الموحدة
للسنة المالية المنتهية في ٣١ كانون الأول ٢٠٢٥
(دينار أردني)

إيضاح ١٠ - (مطلوبات) موجودات عقود إعادة التأمين - منهج تخصيص الأقساط

| البيان | الموجودات مقابل التغطية المتبقية | | | | الموجودات مقابل المطالبات المتكبدة | | | | المجموع | |
|-------------------------------------------------------|----------------------------------|-------------|--------------|------|------------------------------------|-------------|-----------------------------|---------|-------------|-------------|
| | باستثناء مكون الخسارة | | مكون الخسارة | | القيمة الحالية للتدفقات النقدية | | تعديلات المخاطر غير المالية | | | |
| | ٢٠٢٥ | ٢٠٢٤ | ٢٠٢٥ | ٢٠٢٤ | ٢٠٢٥ | ٢٠٢٤ | ٢٠٢٥ | ٢٠٢٤ | | |
| مطلوبات عقود إعادة التأمين - أول المدة | (١,٧٠٤,١٢٩) | (١,٢٨٧,٧١٥) | - | - | ٢,١٤٨,٣٦٩ | ١,٤٨٣,٣٣١ | ٣٢٢,١٧٤ | ١٧١,٢٩٩ | ٧٦٦,٤١٤ | ٣٦٦,٩١٥ |
| موجودات عقود إعادة التأمين - أول المدة | (١,٧٠٤,١٢٩) | (١,٢٨٧,٧١٥) | - | - | ٢,١٤٨,٣٦٩ | ١,٤٨٣,٣٣١ | ٣٢٢,١٧٤ | ١٧١,٢٩٩ | ٧٦٦,٤١٤ | ٣٦٦,٩١٥ |
| صافي (مطلوبات) موجودات عقود إعادة التأمين - أول المدة | | | | | | | | | | |
| مصرفات خدمات إعادة التأمين | (٤,١١٥,٤٠١) | (٥,٠٨٥,٠١٤) | ٣٦,٥٩٤ | - | - | - | - | - | (٤,٠٧٨,٨٠٧) | (٥,٠٨٥,٠١٤) |
| إستردادات من إعادة التأمين | - | - | - | - | ٦١٧,٣٣٣ | ١,٧٠٤,٤٢٣ | - | - | ٦١٧,٣٣٣ | ١,٧٠٤,٤٢٣ |
| إطفاء عمولة الربح المستردة من معيد التأمين | - | - | - | - | ٢٠٩,٥٦٦ | ٢٨٣,٢٨٩ | - | - | ٢٠٩,٥٦٦ | ٢٨٣,٢٨٩ |
| التغير في تعديلات المخاطر | - | - | - | - | - | - | - | ١٥٠,٨٧٥ | - | ١٥٠,٨٧٥ |
| نفقات إدارية | - | - | - | - | - | - | - | - | (١١٠,٣١١) | - |
| إيرادات عقود إعادة التأمين | - | - | - | - | ٨٢٦,٨٩٩ | ١,٩٨٧,٧١٢ | (١١٠,٣١١) | ١٥٠,٨٧٥ | ٧١٦,٥٨٨ | ٢,١٣٨,٥٨٧ |
| نتائج أعمال إعادة التأمين | (٤,١١٥,٤٠١) | (٥,٠٨٥,٠١٤) | ٣٦,٥٩٤ | - | ٨٢٦,٨٩٩ | ١,٩٨٧,٧١٢ | (١١٠,٣١١) | ١٥٠,٨٧٥ | (٣,٣٢٢,٢١٩) | (٢,٩٤٦,٤٢٧) |
| مصاريف التمويل – من عقود إعادة التأمين | - | - | - | - | ٩,٦٢٠ | ٨١,٠٠٢ | - | - | ٩,٦٢٠ | ٨١,٠٠٢ |
| صافي التغير - الدخل الشامل الآخر | (٤,١١٥,٤٠١) | (٥,٠٨٥,٠١٤) | ٣٦,٥٩٤ | - | ٨٣٦,٥١٩ | ٢,٠٦٨,٧١٤ | (١١٠,٣١١) | ١٥٠,٨٧٥ | (٣,٣٥٢,٥٩٩) | (٢,٨٦٥,٤٢٥) |
| النقد من العقود المكتتبه المدفوع لمعيد التأمين | ٤,٢٦٧,٨٧٦ | ٤,٦٦٨,٥٩٧ | - | - | - | - | - | - | ٤,٢٦٧,٨٧٦ | ٤,٦٦٨,٥٩٧ |
| التعويضات المتكبدة المستردة من معيد التأمين | - | - | - | - | (١,١٠٢,٥١٦) | (١,١٤٦,٦٨٤) | - | - | (١,١٠٢,٥١٦) | (١,١٤٦,٦٨٤) |
| عمولة الربح المستردة من معيد التأمين | - | - | - | - | (١٨١,٤٥٣) | (٢٥٦,٩٨٩) | - | - | (١٨١,٤٥٣) | (٢٥٦,٩٨٩) |
| مطلوبات عقود إعادة التأمين - آخر المدة | (١,٥٥١,٦٥٤) | (١,٧٠٤,١٣٢) | ٣٦,٥٩٤ | - | ١,٧٠٠,٩١٩ | ٢,١٤٨,٣٧٢ | ٢١١,٨٦٣ | ٣٢٢,١٧٤ | ٣٩٧,٧٢٢ | ٧٦٦,٤١٤ |
| موجودات عقود إعادة التأمين - آخر المدة | (١,٥٥١,٦٥٤) | (١,٧٠٤,١٣٢) | ٣٦,٥٩٤ | - | ١,٧٠٠,٩١٩ | ٢,١٤٨,٣٧٢ | ٢١١,٨٦٣ | ٣٢٢,١٧٤ | ٣٩٧,٧٢٢ | ٧٦٦,٤١٤ |
| صافي (مطلوبات) موجودات عقود إعادة التأمين – آخر المدة | | | | | | | | | | |

شركة المنارة الإسلامية للتأمين
(المساهمة العامة المحدودة)
إيضاحات حول القوائم المالية الموحدة
للسنة المالية المنتهية في ٣١ كانون الأول ٢٠٢٥
(دينار أردني)

إيضاح ١٠ - (مطلوبات) موجودات عقود إعادة التأمين - منهج تخصيص الأقساط (تابع)

أ- حملة عقود التكافل

| البيان | الموجودات مقابل التغطية المتبقية | | | | | | | | | | الموجودات مقابل المطالبات المتكبدة | | | | | |
|-------------------------------------------------------|----------------------------------|-------------|--------------|------|---------------------------------|-----------|-----------------------------|---------|-------------|-------------|------------------------------------|-------------|------|------|--|--|
| | باستثناء مكون الخسارة | | مكون الخسارة | | القيمة الحالية للتدفقات النقدية | | تعديلات المخاطر غير المالية | | المجموع | | | | | | | |
| | ٢٠٢٥ | ٢٠٢٤ | ٢٠٢٥ | ٢٠٢٤ | ٢٠٢٥ | ٢٠٢٤ | ٢٠٢٥ | ٢٠٢٤ | ٢٠٢٥ | ٢٠٢٤ | ٢٠٢٥ | ٢٠٢٤ | ٢٠٢٥ | ٢٠٢٤ | | |
| مطلوبات عقود إعادة التأمين - أول المدة | - | - | - | - | - | - | - | - | - | - | - | - | - | - | | |
| موجودات عقود إعادة التأمين - أول المدة | (١,٢٥٥,٦٣٨) | (٤٢٢,٣١٢) | - | - | - | - | ١,٢٠٩,١٧٧ | ٣١٨,٥٨٥ | ١٢٤,٨٨٩ | ٣٤,٨٢٢ | ٧٨,٤٢٨ | (٦٨,٩٠٥) | - | - | | |
| صافي (مطلوبات) موجودات عقود إعادة التأمين - أول المدة | (١,٢٥٥,٦٣٨) | (٤٢٢,٣١٢) | - | - | - | - | ١,٢٠٩,١٧٧ | ٣١٨,٥٨٥ | ١٢٤,٨٨٩ | ٣٤,٨٢٢ | ٧٨,٤٢٨ | (٦٨,٩٠٥) | - | - | | |
| مصرفات خدمات إعادة التأمين | (٤,٠١٧,٠٤٩) | (٤,٩٤٥,٧٧٠) | ٣٦,٥٩٤ | - | - | - | - | - | - | - | (٣,٩٨٠,٤٥٥) | (٤,٩٤٥,٧٧٠) | - | - | | |
| إستردادات من إعادة التأمين | - | - | - | - | ٨٨٦,٨٠٣ | ١,٤٩٣,٩٩٤ | - | - | - | - | ٨٨٦,٨٠٣ | ١,٤٩٣,٩٩٤ | - | - | | |
| إطفاء عمولة الربح المستردة من معيد التأمين | - | - | - | - | ٢٠٢,٥٠٧ | ٢٧٠,١٢٢ | - | - | - | - | ٢٠٢,٥٠٧ | ٢٧٠,١٢٢ | - | - | | |
| التغير في تعديلات المخاطر | - | - | - | - | - | - | - | - | - | - | - | ٩٠,٠٦٧ | - | - | | |
| نفقات إدارية | - | - | - | - | - | - | - | - | - | - | (١٢,١٢٨) | - | - | - | | |
| إيرادات عقود إعادة التأمين | - | - | - | - | ١,٠٨٩,٣١٠ | ١,٧٦٤,١١٦ | (١٢,١٢٨) | ٩٠,٠٦٧ | ١,٠٧٧,١٨٢ | ١,٨٥٤,١٨٣ | - | - | - | - | | |
| نتائج أعمال إعادة التأمين | (٤,٠١٧,٠٤٩) | (٤,٩٤٥,٧٧٠) | ٣٦,٥٩٤ | - | ١,٠٨٩,٣١٠ | ١,٧٦٤,١١٦ | (١٢,١٢٨) | ٩٠,٠٦٧ | (٢,٩٠٣,٢٧٣) | (٣,٠٩١,٥٨٧) | - | - | - | - | | |
| مصاريف التمويل - من عقود إعادة التأمين | - | - | - | - | (٤,٠٨٤) | (٢,٤٥٥) | - | - | (٤,٠٨٤) | (٢,٤٥٥) | - | - | - | - | | |
| صافي التغير - الدخل الشامل الآخر | (٤,٠١٧,٠٤٩) | (٤,٩٤٥,٧٧٠) | ٣٦,٥٩٤ | - | ١,٠٨٥,٢٢٦ | ١,٧٦١,٦٦١ | (١٢,١٢٨) | ٩٠,٠٦٧ | (٢,٩٠٧,٣٥٧) | (٣,٠٩٤,٠٤٢) | - | - | - | - | | |
| النقد من العقود المكتتبه المدفوع لمعيد التأمين | ٤,٠١٨,٦٩٦ | ٤,١١٢,٤٤٤ | - | - | - | - | - | - | - | - | ٤,٠١٨,٦٩٦ | ٤,١١٢,٤٤٤ | - | - | | |
| التعويضات المتكبدة المستردة من معيد التأمين | - | - | - | - | (١,٠١٧,٨٨٦) | (٦٢١,٤٩٥) | - | - | - | - | (١,٠١٧,٨٨٦) | (٦٢١,٤٩٥) | - | - | | |
| عمولة الربح المستردة من معيد التأمين | - | - | - | - | (١٧٦,٦٣٤) | (٢٤٩,٥٧٤) | - | - | - | - | (١٧٦,٦٣٤) | (٢٤٩,٥٧٤) | - | - | | |
| مطلوبات عقود إعادة التأمين - اخر المدة | - | - | - | - | - | - | - | - | - | - | - | - | - | - | | |
| موجودات عقود إعادة التأمين - اخر المدة | (١,٢٥٣,٩٩١) | (١,٢٥٥,٦٣٨) | ٣٦,٥٩٤ | - | ١,٠٩٩,٨٨٣ | ١,٢٠٩,١٧٧ | ١١٢,٧٦١ | ١٢٤,٨٨٩ | (٤,٧٥٣) | ٧٨,٤٢٨ | - | - | - | - | | |
| صافي (مطلوبات) موجودات عقود إعادة التأمين - آخر المدة | (١,٢٥٣,٩٩١) | (١,٢٥٥,٦٣٨) | ٣٦,٥٩٤ | - | ١,٠٩٩,٨٨٣ | ١,٢٠٩,١٧٧ | ١١٢,٧٦١ | ١٢٤,٨٨٩ | (٤,٧٥٣) | ٧٨,٤٢٨ | - | - | - | - | | |

شركة المنارة الإسلامية للتأمين
(المساهمة العامة المحدودة)
إيضاحات حول القوائم المالية الموحدة
للسنة المالية المنتهية في ٣١ كانون الأول ٢٠٢٥
(دينار أردني)

إيضاح ١٠ - (مطلوبات) موجودات عقود إعادة التأمين - منهج تخصيص الأقساط (تابع)

ب - أصحاب حقوق الملكية

| البيان | الموجودات مقابل التغطية المتبقية | | الموجودات مقابل المطالبات المتكبدة | | | | المجموع | |
|--------------------------------------------------------------|----------------------------------|------------------|------------------------------------|-----------------------------|----------------|-----------------|----------------|-----------------|
| | بإستثناء مكون الخسارة | مكون الخسارة | القيمة الحالية للتدفقات النقدية | تعديلات المخاطر غير المالية | | | ٢٠٢٥ | ٢٠٢٤ |
| | ٢٠٢٤ | ٢٠٢٥ | ٢٠٢٤ | ٢٠٢٥ | ٢٠٢٤ | ٢٠٢٥ | ٢٠٢٤ | ٢٠٢٥ |
| مطلوبات عقود إعادة التأمين - أول المدة | - | - | - | - | - | - | - | - |
| موجودات عقود إعادة التأمين - أول المدة | (٤٤٨,٤٩١) | (٨٦٥,٤٠٢) | - | - | - | - | ٤٣٥,٨٢١ | ٦٨٧,٩٨٦ |
| صافي (مطلوبات) موجودات عقود إعادة التأمين - أول المدة | (٤٤٨,٤٩١) | (٨٦٥,٤٠٢) | - | - | - | - | ٤٣٥,٨٢١ | ٦٨٧,٩٨٦ |
| مصرفوات خدمات إعادة التأمين | (٩٨,٣٥٢) | (١٣٩,٢٤٣) | - | - | - | - | (١٣٩,٢٤٣) | (٩٨,٣٥٢) |
| إستردادات من إعادة التأمين | - | - | - | - | ٢١٠,٤٢٤ | (٢٦٩,٤٧٠) | ٢١٠,٤٢٤ | (٢٦٩,٤٧٠) |
| إطفاء عمولة الربح المستردة من معيد التأمين | - | - | - | - | ١٣,١٦٧ | ٧,٠٥٩ | ١٣,١٦٧ | ٧,٠٥٩ |
| التغير في تعديلات المخاطر | - | - | - | - | - | - | ٦٠,٨٠٨ | - |
| نفقات إدارية | - | - | - | - | - | (٩٨,١٨٤) | - | (٩٨,١٨٤) |
| إيرادات عقود إعادة التأمين | - | - | - | - | ٢٢٣,٥٩١ | (٩٨,١٨٤) | ٢٢٣,٥٩١ | (٩٨,١٨٤) |
| نتائج أعمال إعادة التأمين | (٩٨,٣٥٢) | (١٣٩,٢٤٣) | - | - | ٢٢٣,٥٩١ | (٩٨,١٨٤) | ٢٢٣,٥٩١ | (٩٨,١٨٤) |
| مصاريف التمويل - من عقود إعادة التأمين | - | - | - | - | ٨٣,٤٥٨ | ١٣,٧٠٣ | ٨٣,٤٥٨ | ١٣,٧٠٣ |
| صافي التغير - الدخل الشامل الآخر | (٩٨,٣٥٢) | (١٣٩,٢٤٣) | - | - | ٣٠٧,٠٤٩ | (٩٨,١٨٤) | ٢٢٨,٦١٤ | (٩٨,١٨٤) |
| النقد من العقود المكتتبه المدفوع لمعيد التأمين | ٢٤٩,١٨٣ | ٥٥٦,١٥٤ | - | - | - | - | ٢٤٩,١٨٣ | ٥٥٦,١٥٤ |
| التعويضات المتكبدة المستردة من معيد التأمين | - | - | - | - | (٥٢٥,١٨٩) | (٨٤,٦٣١) | (٥٢٥,١٨٩) | (٨٤,٦٣١) |
| عمولة الربح المستردة من معيد التأمين | - | - | - | - | (٧,٤١٤) | (٤,٨١٩) | (٧,٤١٤) | (٤,٨١٩) |
| مطلوبات عقود إعادة التأمين - آخر المدة | (٢٩٧,٦٦٠) | (٤٤٨,٤٩١) | - | - | ٩٣٩,١٩٢ | ٦٠١,٠٣٤ | ٦٨٧,٩٨٦ | ٤٠٢,٤٧٥ |
| موجودات عقود إعادة التأمين - آخر المدة | (٢٩٧,٦٦٠) | (٤٤٨,٤٩١) | - | - | ٩٣٩,١٩٢ | ٦٠١,٠٣٤ | ٦٨٧,٩٨٦ | ٤٠٢,٤٧٥ |
| صافي (مطلوبات) موجودات عقود إعادة التأمين - آخر المدة | (٢٩٧,٦٦٠) | (٤٤٨,٤٩١) | - | - | ٩٣٩,١٩٢ | ٦٠١,٠٣٤ | ٦٨٧,٩٨٦ | ٤٠٢,٤٧٥ |

شركة المنارة الإسلامية للتأمين
(المساهمة العامة المحدودة)
إيضاحات حول القوائم المالية الموحدة
للسنة المالية المنتهية في ٣١ كانون الأول ٢٠٢٥
(دينار أردني)

إيضاح ١٠ - (مطلوبات) موجودات عقود إعادة التأمين - منهج تخصيص الأقساط (تابع)

أ- الذمم المدينة (عقود إعادة التأمين محتفظ بها)

| ٢٠٢٤ | | ٢٠٢٥ | |
|--------------------|-------------------|--------------------|-------------------|
| أصحاب حقوق الملكية | حملة عقود التكافل | أصحاب حقوق الملكية | حملة عقود التكافل |
| ٤٨٤,٣٦٩ | ٣٢٨,٩٦٧ | ٤٨٠,٤٩٠ | ٣١٨,٣٣٢ |
| ٢٨١,١٠٤ | ٢٨٩,٠٩١ | ٢٥٧,٣٦٠ | ٢٥٣,٢١٥ |
| ٧٦٥,٤٧٣ | ٦١٨,٠٥٨ | ٧٣٧,٨٥٠ | ٥٧١,٥٤٧ |
| (٧٢٧,٨٧٥) | (١٠,٠٠٠) | (٧٢٧,٨٧٥) | (١٧٧,٤٠٠) |
| ٣٧,٥٩٨ | ٦٠٨,٠٥٨ | ٩,٩٧٥ | ٣٩٤,١٤٧ |

موجودات عقود إعادة التأمين المحتفظ بها (محلية)
موجودات عقود إعادة التأمين المحتفظ بها (خارجية)
إجمالي الذمم المدينة المتعلقة بعمليات إعادة التأمين
مخصص خسائر إئتمانية متوقعة **
صافي الذمم المدينة المتعلقة بعمليات إعادة التأمين

تمثل الذمم المدينة المتعلقة بعمليات إعادة التأمين بالصافي، قيمة الذمم المدينة التي تم أخذها بالإعتبار في إحتساب موجودات/ مطلوبات عقود إعادة التأمين المتضمنة في إيضاح رقم (١٠).

** إن الحركة على مخصص الخسائر الإئتمانية المتوقعة كما يلي:

| ٢٠٢٤ | | ٢٠٢٥ | |
|--------------------|-------------------|--------------------|-------------------|
| أصحاب حقوق الملكية | حملة عقود التكافل | أصحاب حقوق الملكية | حملة عقود التكافل |
| ٧٣٠,٠٧٧ | - | ٧٢٧,٨٧٥ | ١٠,٠٠٠ |
| - | ١٠,٠٠٠ | - | ١٦٧,٤٠٠ |
| (٢,٢٠٢) | - | - | - |
| ٧٢٧,٨٧٥ | ١٠,٠٠٠ | ٧٢٧,٨٧٥ | ١٧٧,٤٠٠ |

الرصيد كما في بداية السنة
إضافات
رد مخصص
الرصيد كما في نهاية السنة

| ٢٠٢٤ | ٢٠٢٥ |
|-----------|-----------|
| ١٧٢,٠٨٩ | ١٠٤,٢١٩ |
| ١٤٩,٠٢٥ | ١٨٩,١٣٣ |
| ٧٧,٠٨٥ | ٦٥,٣٥٤ |
| ٩٨٥,٣٣٢ | ٩٥٠,٦٩١ |
| ١,٣٨٣,٥٣١ | ١,٣٠٩,٣٩٧ |

تحليل الذمم المدينة وفق لفترتها الزمنية:

مستحقة السداد منذ ٣٠-٠ يومًا
مستحقة السداد منذ ٩٠-٣١ يومًا
مستحقة السداد منذ ١٨٠-٩١ يومًا
مستحقة السداد منذ ٣٦٥-١٨١ يومًا
المجموع

ب- الذمم الدائنة (عقود إعادة تأمين محتفظ بها)

| ٢٠٢٤ | | ٢٠٢٥ | |
|--------------------|-------------------|--------------------|-------------------|
| أصحاب حقوق الملكية | حملة عقود التكافل | أصحاب حقوق الملكية | حملة عقود التكافل |
| ٧٨,٦٥٩ | ١٠,٦٣٢ | ٢٢,٨٩١ | ٤١,٨٥٤ |
| ٤٠٢,٦٩٩ | ٢,٣٦٣,٩٠٨ | ٢٨٤,٥٣١ | ٢,٠١٦,٢٣٨ |
| ٤٨١,٣٥٨ | ٢,٣٧٤,٥٤٠ | ٣٠٧,٤٢٢ | ٢,٠٥٨,٠٩٢ |

مطلوبات عقود إعادة التأمين المحتفظ بها (محلية)
مطلوبات عقود إعادة التأمين المحتفظ بها (خارجية)
إجمالي الذمم الدائنة المتعلقة بعمليات إعادة التأمين

تمثل الذمم الدائنة المتعلقة بعمليات إعادة التأمين، قيمة ذمم الدائنة التي تم أخذها بالإعتبار في إحتساب موجودات/ مطلوبات عقود إعادة التأمين المتضمنة في إيضاح رقم (١٠).

شركة المنارة الإسلامية للتأمين
(المساهمة العامة المحدودة)
إيضاحات حول القوائم المالية الموحدة
للسنة المالية المنتهية في ٣١ كانون الأول ٢٠٢٥
(دينار أردني)

إيضاح ١١ - ضريبة الدخل

أ - مخصص ضريبة الدخل:

يمثل مصروف ضريبة الدخل والمساهمة الوطنية الظاهر في قائمة الأرباح والخسائر الموحدة ما يلي:

| ٢٠٢٤ | | ٢٠٢٥ | |
|--------------------|-------------------|--------------------|-------------------|
| أصحاب حقوق الملكية | حملة عقود التكافل | أصحاب حقوق الملكية | حملة عقود التكافل |
| - | - | - | - |
| ٢٧,٨٠٢ | - | - | - |
| ٢٧,٨٠٢ | - | - | - |

المحرر من الموجودات الضريبية المؤجلة

مصروف ضريبة الدخل للسنة

المجموع

ملخص الربح المحاسبي مع الربح الضريبي:

| ٢٠٢٤ | | ٢٠٢٥ | |
|--------------------|-------------------|--------------------|-------------------|
| أصحاب حقوق الملكية | حملة عقود التكافل | أصحاب حقوق الملكية | حملة عقود التكافل |
| (١,١٩٠,٢٥٧) | (٧٤٠,٤٨٩) | ٦٧٤,٨٢٨ | (٢,١٠٢,٧٢٥) |
| (١,٢٤٤,٧٥٥) | ٤٣٠,٤٩٣ | (٢,٤٦٩,٩١٢) | ٦٢١,٠٦٠ |
| ٥٤,٤٩٨ | (١,١٧٠,٩٨٢) | (١,٧٩٥,٠٨٤) | (١,٤٨١,٦٦٥) |
| %٢٦ | %٢٦ | %٢٦ | %٢٦ |

الخسارة المحاسبية

صافي أرباح غير خاضعة للضريبة ومصروفات

غير مقبولة ضريبياً

الربح الضريبي

نسبة ضريبة الدخل

- تم تسوية الوضع الضريبي للشركة حتى نهاية عام ٢٠٢٤.

- تم تقديم كشوف التقدير الذاتي لعام ٢٠٢٢ ولم تقم دائرة ضريبة الدخل والمبيعات بمراجعة سجلات الشركة لتاريخه.

- لم يتم احتساب مخصص ضريبة دخل عن نتائج أعمال الشركة لعام ٢٠٢٣ بسبب وجود خسائر ضريبية مدورة من سنوات سابقة.

- برأي الإدارة والمستشار الضريبي للشركة فإن مخصص ضريبة الدخل والمساهمة الوطنية للسنة كافٍ ولا داعي لأخذ مخصصات إضافية.

- يوجد خسائر مجورة مقبولة ضريبياً لنهاية السنة الحالية ٢٠٢١ يواقع ٢,٥٦٤,٠٠٠ دينار اردني.

- الشركة حاصلة على براءة ذمة لتاريخ ٢٢٦/٣/٩.

شركة المنارة الإسلامية للتأمين
(المساهمة العامة المحدودة)
إيضاحات حول القوائم المالية الموحدة
للسنة المالية المنتهية في ٣١ كانون الأول ٢٠٢٥
(دينار أردني)

إيضاح ١٢ - الممتلكات والمعدات - صافي

| ٣١ كانون الأول ٢٠٢٥ | أراضي | مباني | أثاث وتجهيزات | أجهزة حاسب آلي | وسائط نقل | أجهزة ومعدات | المجموع |
|----------------------------|-----------|-----------|---------------|----------------|-----------|--------------|-----------|
| ٣١ كانون الأول ٢٠٢٥ | | | | | | | |
| الكلفة: | | | | | | | |
| الرصيد بداية السنة | ٢,٦١٨,٩٥٢ | ١,٩٩٨,١٦٩ | ٣٠٦,٨٢٧ | ٤٧٥,٣٣٨ | ٦٥,٦٠١ | ٢٢٧,٠٤٨ | ٥,٦٩١,٩٣٥ |
| إضافات | - | - | ٩٨,٧١٧ | ١٣,٥٤٧ | ٢٦,٥٠٠ | ٧,٩٥٧ | ١٤٦,٧٢١ |
| إستبعادات | - | - | - | - | ١٩,٤٠٦ | - | ١٩,٤٠٦ |
| الرصيد نهاية السنة | ٢,٦١٨,٩٥٢ | ١,٩٩٨,١٦٩ | ٤٠٥,٥٤٤ | ٤٨٨,٨٨٥ | ٧٢,٦٩٥ | ٢٣٥,٠٠٤ | ٥,٨١٩,٢٤٠ |
| الاستهلاك المتراكم: | | | | | | | |
| الرصيد بداية السنة | - | ٨٩٢,١٤١ | ١٩٠,٤٩٧ | ٣٨٦,٢٧٥ | ٢٦,٧٧٤ | ١٧١,٤٩٠ | ١,٦٦٧,١٧٧ |
| تحويلات | - | - | - | - | - | - | - |
| استهلاك السنة | - | ٣٩,٩٦٤ | ١٠٠,٣٦٦ | ٤٣,٥٦٧ | ١٦,٨٨١ | ١١,٧٠١ | ٢١٢,٤٧٩ |
| إستبعادات | - | ٣٣٢,٦٥٥ | - | - | - | - | ٣٣٢,٦٥٥ |
| الرصيد نهاية السنة | - | ٥٩٩,٤٥٠ | ٢٩٠,٨٦٣ | ٤٢٩,٨٤٢ | ٤٣,٦٥٥ | ١٨٣,١٩١ | ١,٥٤٧,٠٠١ |
| صافي القيمة الدفترية | ٢,٦١٨,٩٥٢ | ١,٣٩٨,٧١٩ | ١١٤,٦٨١ | ٥٩,٠٤٣ | ٢٩,٠٤٠ | ٥١,٨١٣ | ٤,٢٧٢,٢٤٩ |
| ٣١ كانون الأول ٢٠٢٤ | | | | | | | |
| الكلفة: | | | | | | | |
| الرصيد بداية السنة | ٢,٦١٨,٩٥٢ | ١,٩٩٨,١٦٩ | ٣٩١,٧٧٦ | ٤٦٢,٦٨٩ | ٦٧,٦١٣ | ١٩٢,٨٢١ | ٥,٧٣٢,٠٢٠ |
| إضافات | - | - | ٧٣,٠٥٣ | ١٣,١٨٠ | ٢٦,٦٨٨ | ٣٤,٢٢٧ | ١٤٧,١٤٨ |
| إستبعادات | - | - | (١٥٨,٠٠٢) | (٥٣١) | (٢٨,٧٠٠) | - | (١٨٧,٢٣٣) |
| الرصيد نهاية السنة | ٢,٦١٨,٩٥٢ | ١,٩٩٨,١٦٩ | ٣٠٦,٨٢٧ | ٤٧٥,٣٣٨ | ٦٥,٦٠١ | ٢٢٧,٠٤٨ | ٥,٦٩١,٩٣٥ |
| الاستهلاك المتراكم: | | | | | | | |
| الرصيد بداية السنة | - | ٨٥٢,١٨٣ | ٢٥٠,٦٤٩ | ٣٤٣,٨٦٠ | ٤٧,٣٢٦ | ١٨٠,٥٧٧ | ١,٦٧٤,٥٩٥ |
| تحويلات | - | - | (٧٩,٢٠٤) | - | (٢٨,٧٠٠) | - | (١٠٧,٩٠٤) |
| استهلاك السنة | - | ٣٩,٩٥٨ | ٣٤,١٧٥ | ٤٢,٤١٥ | ٨,١٤٨ | ٨,٦٤٢ | ١٣٣,٣٣٨ |
| إستبعادات | - | - | (١٥,١٢٣) | - | - | (١٧,٧٢٩) | (٣٢,٨٥٢) |
| الرصيد نهاية السنة | - | ٨٩٢,١٤١ | ١٩٠,٤٩٧ | ٣٨٦,٢٧٥ | ٢٦,٧٧٤ | ١٧١,٤٩٠ | ١,٦٦٧,١٧٧ |
| صافي القيمة الدفترية | ٢,٦١٨,٩٥٢ | ١,١٠٦,٠٢٨ | ١١٦,٣٣٠ | ٨٩,٠٦٣ | ٣٨,٨٢٧ | ٥٥,٥٥٨ | ٤,٠٢٤,٧٥٨ |

| ٢٠٢٤ | ٢٠٢٥ | ٢٠٢٤ | ٢٠٢٥ | ممتلكات ومعدات |
|--------------------|--------------------|-------------------|-------------------|----------------|
| أصحاب حقوق الملكية | أصحاب حقوق الملكية | حملة عقود التكافل | حملة عقود التكافل | |
| ٤,٠٢٤,٧٥٨ | ٢,٦٧٢,٦٠٨ | - | ١,٥٩٩,٦٤١ | |

شركة المنارة الإسلامية للتأمين
(المساهمة العامة المحدودة)
إيضاحات حول القوائم المالية الموحدة
للسنة المالية المنتهية في ٣١ كانون الأول ٢٠٢٥
(دينار أردني)

إيضاح ١٣ - موجودات ضريبية مؤجلة

| ٢٠٢٤ | | ٢٠٢٥ | | |
|----------------------------------------------------------|-------------------|--------------------|-------------------|--------------------------------------------------------------------------------------------------|
| أصحاب حقوق الملكية | حملة عقود التكافل | أصحاب حقوق الملكية | حملة عقود التكافل | |
| ٢١٢,٠١٠ | ٤١٧,٠٨٠ | ٩٧٧,٧٦٠ | ٥٠٢,٤٦٨ | الخسائر المتراكمة المقبولة ضريبياً مخصص الخسائر الائتمانية المتوقعة مخصص إدعاءات غير مبلغة |
| ٥٤٩,٧٥٠ | ٨١٣,٣٨ | - | - | |
| ٢١٦,٠٠٠ | ٧٢,٠٠٠ | - | - | |
| ٩٧٧,٧٦٠ | ٥٠٢,٤٦٨ | ٩٧٧,٧٦٠ | ٥٠٢,٤٦٨ | الموجودات الضريبية المؤجلة كما في نهاية السنة |
| - إن الحركة على حساب الموجودات الضريبية المؤجلة كما يلي: | | | | |

| ٢٠٢٤ | | ٢٠٢٥ | | |
|--------------------|-------------------|--------------------|-------------------|---------------------------|
| أصحاب حقوق الملكية | حملة عقود التكافل | أصحاب حقوق الملكية | حملة عقود التكافل | |
| ١,٢٢٢,٦٩٨ | - | ٩٧٧,٧٦٠ | ٥٠٢,٤٦٨ | الرصيد كما في بداية السنة |
| - | ٥٠٢,٤٦٨ | - | - | إضافات خلال السنة |
| (٢٤٤,٩٣٨) | - | - | - | المحرج خلال السنة |
| ٩٧٧,٧٦٠ | ٥٠٢,٤٦٨ | ٩٧٧,٧٦٠ | ٥٠٢,٤٦٨ | الرصيد كما في نهاية السنة |

إيضاح ١٤ - موجودات أخرى

| ٢٠٢٤ | | ٢٠٢٥ | | |
|--------------------|-------------------|--------------------|-------------------|----------------------------|
| أصحاب حقوق الملكية | حملة عقود التكافل | أصحاب حقوق الملكية | حملة عقود التكافل | |
| ١٤١,١٧٨ | - | ٤٨,٣٩٣ | - | مصاريف مدفوعة مقدماً |
| ٤٥,٢٠٤ | ٣,٠٠٠ | ٢٠,٢٠١ | ١٠,٣٠٠ | تأمينات قابلة للإسترداد |
| ٥٨,٩٧٧ | ٦٠,٢٨٢ | ٥٧,٤٦٦ | ٢٦,٠٩٧ | إيرادات مستحقة وغير مقبوضة |
| ١٦٥,٤٧٨ | ١٠,٩٠٧ | ١١٠,٠٥١ | ٢٠,٢٥٣ | أمانات ضريبة الدخل |
| ١٠٧,٦٨٥ | ٥٧,٥٣٣ | ٣٤,٨١٨ | ٩,٥٥٢ | ذمم أخرى |
| ٥١٨,٥٢٢ | ١٣١,٧٢٢ | ٢٧٠,٩٢٩ | ٦٦,٢٠٢ | المجموع |

إيضاح ١٥ - بنوك دائنة

| نوع التسهيلات | سعر المراجعة | تاريخ الإستحقاق | سقف التسهيلات | ٢٠٢٥ | ٢٠٢٤ |
|---------------|--------------|-----------------|---------------|---------|---------|
| قرض | ٪٣,٥ | ٢٠٢٨ - ٢٠٢٤ | ٨٨٣,٢٠٧ | ٤٢٨,٧٢٨ | ٨٠٩,٦٢٥ |

تم منح التسهيلات الائتمانية أعلاه مقابل تأمينات نقدية

شركة المنارة الإسلامية للتأمين
(المساهمة العامة المحدودة)
إيضاحات حول القوائم المالية الموحدة
للسنة المالية المنتهية في ٣١ كانون الأول ٢٠٢٥
(دينار أردني)

إيضاح ١٦ - الذمم الدائنة

| ٢٠٢٤ | | ٢٠٢٥ | |
|--------------------|-------------------|--------------------|-------------------|
| أصحاب حقوق الملكية | حملة عقود التكافل | أصحاب حقوق الملكية | حملة عقود التكافل |
| ١٣٩,٣٧٥ | ١١,٦٢٠ | ١٢٣,٣٧٣ | ١٣,٠٩٨ |
| ١٣٩,٣٧٥ | ١١,٦٢٠ | ١٢٣,٣٧٣ | ١٣,٠٩٨ |

ذمم متنوعة

المجموع

إيضاح ١٧ - مخصصات مختلفة

| ٢٠٢٤ | ٢٠٢٥ |
|--------------------|--------------------|
| أصحاب حقوق الملكية | أصحاب حقوق الملكية |
| ٤٠,٦٤٤ | - |
| ٨٦,٧٨٣ | ٢٢,٠٠٠ |
| ١٢٧,٤٢٧ | ٢٢,٠٠٠ |

مخصص بدل إجازات موظفين

مخصصات أخرى

الجدول التالي يبين الحركة على المخصصات المختلفة:

| ٢٠٢٥ | | | |
|------------------|-------------------|---------------------|------------------|
| رصيد بداية السنة | المكون خلال السنة | المستخدم خلال السنة | رصيد نهاية السنة |
| ٤٠,٦٤٤ | - | (٤٠,٦٤٤) | - |
| ٨٦,٧٨٣ | - | (٦٤,٧٨٣) | ٢٢,٠٠٠ |
| ١٢٧,٤٢٧ | - | (١٠٥,٤٢٧) | ٢٢,٠٠٠ |

مخصص بدل إجازات موظفين

مخصصات أخرى

المجموع

إيضاح ١٨ - مطلوبات أخرى

| ٢٠٢٤ | | ٢٠٢٥ | |
|--------------------|-------------------|--------------------|-------------------|
| أصحاب حقوق الملكية | حملة عقود التكافل | أصحاب حقوق الملكية | حملة عقود التكافل |
| ٢٥,٣٣٠ | - | ٤,٢٢٢ | ٢,٧٩٢ |
| - | ١٢٦,٨٠٤ | ٧,٠٠٩ | ٥٣,٧٥٥ |
| ٢١,١٥١ | ٤٩,٨٩٨ | ٢٦,٨٤٢ | ٨٢,٧٤٩ |
| - | - | ٢٧,٣٥٠ | - |
| ٢٠,٨٧١ | - | - | - |
| ٥,٧١٩ | ٦,٨٤٣ | - | ٣,٠٧٠ |
| ٧٣,٠٧١ | ١٨٣,٥٤٥ | ٦٥,٤٢٣ | ١٤٢,٣٦٦ |

أمانات شيكات غير مصروفة

أمانات ضريبة المبيعات

أمانات مختلفة

مصاريف مستحقة وغير مدفوعة

أمانات مساهمين

أمانت ضريبة دخل

المجموع

شركة المنارة الإسلامية للتأمين
(المساهمة العامة المحدودة)
إيضاحات حول القوائم المالية الموحدة
للسنة المالية المنتهية في ٣١ كانون الأول ٢٠٢٥
(دينار أردني)

إيضاح ١٩ - العجز المتراكم

| ٢٠٢٤ | ٢٠٢٥ | |
|-------------|-------------|--------------------------------------------------------------------|
| (٥٨٧,٣٧٣) | (٣,٥٠٧,٥٩٩) | الرصيد كما في بداية السنة |
| - | - | يطرح توزيعات على حملة العقود (من الفائض المتراكم) |
| - | - | يطرح ما تم تحويله الى الفائض غير المطالب به |
| (٢,٩٢٠,٢٢٦) | (٢,٠٨٢,٨٨١) | يضاف فائض (عجز) السنة لحملة عقود التكافل |
| - | - | يضاف المحول من حساب احتياطي القيمة العادلة |
| - | - | يطرح (يضاف) المحول الى (من) احتياطي تغطية العجز (مخصص الطوارئ) |
| (٣,٥٠٧,٥٩٩) | (٥,٥٩٠,٤٨٠) | رصيد اخر السنة |

إيضاح ٢٠ - القرض الحسن المقدم من المساهمين لتغطية عجز حملة عقود التكافل

| ٢٠٢٤ | ٢٠٢٥ | |
|-------------|-------------|----------------------------------------------------|
| (٥٨٧,٣٧٣) | (٣,٥٠٧,٥٩٩) | الرصيد كما في بداية السنة |
| - | - | يطرح ما تم تسديده من فائض صندوق حملة العقود للفترة |
| (٢,٩٢٠,٢٢٦) | (٢,٠٨٢,٨٨١) | يطرح القرض المقدم لتغطية عجز السنة |
| (٣,٥٠٧,٥٩٩) | (٥,٥٩٠,٤٨٠) | رصيد اخر السنة |

إيضاح ٢١ - رأس المال

يبلغ رأس المال المصرح والمكتتب به والمدفوع (٨,٩٠٠,٠٠٠) دينار موزعاً على (٨,٩٠٠,٠٠٠) مليون سهم قيمة السهم الاسمية دينار أردني واحد كما في ٣١ كانون الأول ٢٠٢٥، (٣١ كانون لاول ٢٠٢٤: ٥,٦٠٠,٠٠٠ دينار أردني).

قررت الهيئة العامة في اجتماعها غير العادي المنعقد بتاريخ ٧ تشرين الثاني ٢٠٢٤ " زيادة رأس مال الشركة من ٥,٦٠٠,٠٠٠ سهم الى ٨,٩٠٠,٠٠٠ سهم عن طريق الاكتتاب الخاص وبعد اسهم ٢,٤٠٠,٠٠٠ سهم وبسعر اصدار ٠,٦٠٠ دينار أو وفقاً للسعر الذي تحدده هيئة الاوراق المالية ". وقد استكمات الاجراءات القانونية لدة مركز ايداع الاوراق المالية بتاريخ ٥ شباط ٢٠٢٥.

كما قررت الهيئة العامة في اجتماعها غير العادي المنعقد بتاريخ ٩ اذار ٢٠٢٥ " زيادة رأس مال الشركة من ٨,٩٠٠,٠٠٠ سهم الى ٨,٩٠٠,٠٠٠ سهم عن طريق الاكتتاب الخاص وبعدد اسهم ٩٠٠,٠٠٠ سهم وذلك بالقيمة الاسمية للسهم والبالغة دينار واحد

إيضاح ٢٢ - خصم الإصدار

يعود خصم الإصدار البالغ (٨٤٦,٣٩٢) دينار كما في ٣١ كانون الأول ٢٠٢٥ (٦٩,١١٨) دينار اردني كما في ٣١ كانون الاول ٢٠٢٤ إلى إصدار بعض الأسهم بقيمة تقل عن القيمة الاسمية للسهم والبالغة (١) دينار أردني.

إيضاح ٢٣ - احتياطات

أ- احتياطي إجباري

تمثل المبالغ المتجمعة في هذا الحساب ما تم تحويله من الارباح السنوية قبل الضريبة بنسبة ١٠٪ خلال السنوات السابقة هو غير قابل للتوزيع على المساهمين.

ب- احتياطي اختياري

تمثل المبالغ المتجمعة في هذا الحساب ما تم تحويله من الارباح السنوية قبل الضرائب بنسبة لا تزيد عن ٢٠٪ خلال السنوات السابقة وهو قابل للتوزيع على المساهمين.

شركة المنارة الإسلامية للتأمين
(المساهمة العامة المحدودة)
إيضاحات حول القوائم المالية الموحدة
للسنة المالية المنتهية في ٣١ كانون الأول ٢٠٢٥
(دينار أردني)

إيضاح ٢٤ - احتياطي القيمة العادلة

يمثل هذا المبلغ النقص في القيمة العادلة للموجودات المالية بالقيمة العادلة من خلال الدخل الشامل الآخر وبيانه كما يلي:

| ٢٠٢٤ | ٢٠٢٥ |
|--------------------|--------------------|
| أصحاب حقوق الملكية | أصحاب حقوق الملكية |
| (٤٥٧,٠١٨) | (٢٦٦,٩٣٨) |
| ١٩٠,٠٨٠ | ٧٣,٢٠٨ |
| - | - |
| (٢٦٦,٩٣٨) | (١٩٣,٧٣٠) |

الرصيد كما في بداية السنة
(خسائر) أرباح تقييم غير متحققة للموجودات المالية بالقيمة العادلة
من خلال الدخل الشامل الآخر
بيع موجودات مالية بالقيمة العادلة من خلال الدخل الشامل الآخر
الرصيد كما في نهاية السنة

إيضاح ٢٥ - الخسائر المتراكمة

| ٢٠٢٤ | ٢٠٢٥ |
|-------------|-------------|
| (٥٥٥,٧٨٩) | (٢,٨٩٥,٩٨٩) |
| (٢,٣٤٠,٢٠٠) | ١,٠٠٤,٢٦٣ |
| - | - |
| (٢,٨٩٥,٩٨٩) | (١,٨٩١,٧٢٦) |

الرصيد كما في بداية السنة
يطرح : خسارة السنة
(خسائر) أرباح بيع موجودات مالية بالقيمة العادلة من خلال الدخل الشامل الآخر
رصيد كما في نهاية السنة

شركة المنارة الإسلامية للتأمين
(المساهمة العامة المحدودة)
إيضاحات حول القوائم المالية الموحدة
للسنة المالية المنتهية في ٣١ كانون الأول ٢٠٢٥
(دينار أردني)

إيضاح ٢٦ - إيرادات عقود التأمين

أ- حملة عقود التكافل

| المركبات | | بحري | | طيران | | حريق | | هندسي | | المسؤولية | | التأمين الطبي | | أخرى | | المجموع | |
|------------------------|------------|---------|---------|-------|-------|-----------|-----------|---------|---------|-----------|---------|---------------|-----------|---------|---------|------------|------------|
| ٢٠٢٤ | ٢٠٢٥ | ٢٠٢٤ | ٢٠٢٥ | ٢٠٢٤ | ٢٠٢٥ | ٢٠٢٤ | ٢٠٢٥ | ٢٠٢٤ | ٢٠٢٥ | ٢٠٢٤ | ٢٠٢٥ | ٢٠٢٤ | ٢٠٢٥ | ٢٠٢٤ | ٢٠٢٥ | ٢٠٢٤ | ٢٠٢٥ |
| التغير في مطلوبات عقود | | | | | | | | | | | | | | | | | |
| ١٠,٦٢٦,٨١٨ | ١١,٥٣٩,٨٣٨ | ٢٤٤,٧٦٠ | ٢٣٧,٢٩١ | ٣,٠١١ | ٢,٧١٩ | ١,٤٢٦,٤٧٠ | ١,٦٣٨,٣١٨ | ٢٣١,٨٩١ | ٢١٩,٥٠ | ٦٣٧,١٤٠ | ٦٣٩,٨٩١ | ٣,٦٥٥,٦٢١ | ٦,٣١٣,١٠١ | ٥٨٩,٤٩١ | ٣٦٨,١٥٠ | ٢٠,٠٧٥,٤٥١ | ١٨,٢٩٨,٥٨٨ |
| ٢٦٦,٢١٨ | ٥٢٩,٨١٩ | ١١,٦٠٧ | ٩,٤٣٣ | ٢٠٢ | ٥٥٥ | ٤٩,٢٨٠ | ٨٨,٠٧٠ | ٥,٣١١ | ٦,٦٠١ | ٣٢,٧٤ | ٣٠,٩٠١ | ٤٢٨,٣٨١ | ٤٢٨,٣٨١ | ٥٢,٨٠٣ | ٥٢,٣٣٣ | ٨٤٤,٧١٧ | ٩٤٤,٦٨٩ |
| ايرادات أخرى | | | | | | | | | | | | | | | | | |
| ١٧٤,٣٤٤ | ٤٠٢,٥٦٣ | ٢٣,٣١٤ | - | - | - | - | - | - | - | - | - | - | - | - | - | ١٩٧,٦٥٨ | ٤٠٢,٥٦٣ |
| ١١,٠٦٧,٣٨٠ | ١٢,٤٧٢,٢٢٠ | ٢٧٩,٦٨١ | ٢٤٦,٧٢٤ | ٣,٢١٣ | ٣,٢٧٤ | ١,٤٧٥,٧٥٠ | ١,٧٢٦,٣٩١ | ٢٣٧,٢٠١ | ٢٢٦,١٠١ | ٦٧٠,٨٠١ | ٦٦٩,٨٨١ | ٦,٧٤١,٤٩١ | ٣,٨٨٠,٧٥٠ | ٦٤٢,٢٩٦ | ٤٢٠,٤٨٣ | ٢١,١١٧,٨٣١ | ١٩,٦٤٥,٨٤٠ |

ب- أصحاب حقوق الملكية

| المركبات | | بحري | | طيران | | حريق | | هندسي | | المسؤولية | | التأمين الطبي | | أخرى | | المجموع | |
|------------------------|--------|------|--------|-------|------|------|---------|--------|---------|-----------|--------|---------------|-------|-------|-------|---------|---------|
| ٢٠٢٤ | ٢٠٢٥ | ٢٠٢٤ | ٢٠٢٥ | ٢٠٢٤ | ٢٠٢٥ | ٢٠٢٤ | ٢٠٢٥ | ٢٠٢٤ | ٢٠٢٥ | ٢٠٢٤ | ٢٠٢٥ | ٢٠٢٤ | ٢٠٢٥ | ٢٠٢٤ | ٢٠٢٥ | ٢٠٢٤ | ٢٠٢٥ |
| التغير في مطلوبات عقود | | | | | | | | | | | | | | | | | |
| ٦٣٧ | ١٦,٧٧٨ | - | ٥٦ | - | - | ١٠ | (٣,٠٧٧) | ٣٧,١٤١ | ١١٧,٨٦١ | ١٩,٦٩٠ | ٢٩,٦٦٩ | - | (٥٢٧) | ١,١٤٩ | ٥,٧٤١ | ٥٨,٦٢٧ | ١٦٦,٥٠١ |
| - | (٦) | - | - | - | - | - | - | ٩٤٠ | ٢,١٢٨ | - | ٤٠٤ | - | - | ٢١٣ | ٦٦ | ١,١٥٣ | ٢,٥٩٢ |
| ٢,٥٨٥ | ٤٦,٩٣٢ | - | ١٢,٩٠٨ | - | - | - | - | - | - | - | - | - | - | - | - | ٢,٥٨٥ | ٥٩,٨٤٠ |
| ٣,٢٢٢ | ٦٣,٧٠٤ | - | ١٢,٩٦٤ | - | - | ١٠ | (٣,٠٧٧) | ٣٨,٠٨١ | ١١٩,٩٨٩ | ١٩,٦٩٠ | ٣٠,٠٧٣ | - | (٥٢٧) | ١,٣٦٢ | ٥,٨٠٧ | ٦٢,٣٦٥ | ٢٢٨,٩٣٣ |

مجموع ايرادات عقود التأمين

شركة المنارة الإسلامية للتأمين
(المساهمة العامة المحدودة)
إيضاحات حول القوائم المالية الموحدة
للسنة المالية المنتهية في ٣١ كانون الأول ٢٠٢٥
(دينار أردني)

إيضاح ٢٧- مصروفات عقود التأمين

أ- حملة عقود التكافل

| المركبات | بحري | طيران | حريق | هندسي | المسؤولية | التأمين الطبي | أخرى | المجموع |
|---------------------------|------------|---------|---------|-------|-----------|---------------|---------|------------|
| ٢٠٢٥ | ٢٠٢٤ | ٢٠٢٥ | ٢٠٢٤ | ٢٠٢٥ | ٢٠٢٤ | ٢٠٢٥ | ٢٠٢٤ | ٢٠٢٤ |
| ٩,٨٣٨,٨٤٩ | ١١,٢٨٨,٠٨٣ | ٢٢٠,٢٢٣ | ٤٢,٠٥٩ | - | - | ٦٢,٠٥٥ | ١٣٥,٥٣١ | ١٤,٦٢٩,٥٠١ |
| ٣٤٨,٧٤٩ | ٢٦٢,٢٨٨ | ٢٥,٢٣٣ | - | - | - | ١٧,٤٠٠ | ٥٠٨ | ٢٨٦,٢٢٠ |
| ٤٣,٣٨٤ | ١٨١,١٨٦ | ٣٧,٦٨٩ | ٤,٥٩٥ | - | - | ١٢,٨١٨ | ١,٣٠٠ | ٣٠٦,٤٠٨ |
| ٦٦٥,٩٠٣ | ٦٥٠,٦٨٢ | ١٠,٩٥٤ | ١٦,٢٣٨ | - | - | ٨٨,٧٧٠ | ٨٣,٤٥١ | ٨٢٧,٥١٢ |
| ٩٢٩,١٨٣ | ١,٧٩٠,٠٠٢ | ٤١,٢٥٢ | ٤٠,٠٢٣ | - | - | ١٨٦,١٣٤ | ١٤٤,٩٩٩ | ٢,٧٦٣,٤٩٨ |
| ١٩٩,٧٦٦ | ١٨٠,١١٦ | ٦,٣٧١ | ٢,٩٧٣ | ٤٠٦ | ١٥ | ١٥,٢٧٧ | ١٦,٤٥١ | ٥٤٨,٤٣٦ |
| ١٢,٠٢٥,٨٣٤ | ١٤,٣٥٢,٣٥٧ | ٣٤١,٧٢٢ | ١٠٥,٨٨٨ | ٤٠٦ | ١٥ | ٣٦٥,٠٥٤ | ٣٨١,٧٤١ | ١٩,٣٦١,٥٧٥ |
| مجموع مصاريف عقود التأمين | | | | | | | | |

مطالبات التأمين المتكبدة

التغير في العقود المتوقع خسارتها

تعديلات المخاطر – غير المالية

إطفاء تكاليف الإستحواذ

الاجر المعلوم

المصاريف الاخرى الخاصة بالاكنتاب

ب- أصحاب حقوق الملكية

| المركبات | بحري | طيران | حريق | هندسي | المسؤولية | التأمين الطبي | أخرى | المجموع |
|---------------------------|-----------|--------|--------|-------|-----------|---------------|----------|-----------|
| ٢٠٢٥ | ٢٠٢٤ | ٢٠٢٥ | ٢٠٢٤ | ٢٠٢٥ | ٢٠٢٤ | ٢٠٢٥ | ٢٠٢٤ | ٢٠٢٤ |
| ١,٣٢٧,٨٣٧ | ٢,٧٨٣,٦٠٢ | ٧٧,٦٣٤ | ١٠,٦٥٢ | - | - | ٩,١٠٥ | (١٣,٣٥٨) | ٢,٨٤٩,٠٦٤ |
| - | - | - | - | - | - | ١,٣٧٥ | ١,٣٧٥ | ١,٣٧٥ |
| ٨٥,١٤٦ | (٤٤,٦٨٧) | ٧,٨٣٣ | ٦,٥١١ | - | - | ٣١,٧١٤ | (٢,٧١٩) | ٧٢,٦٨١ |
| - | ٩٨١ | - | (١) | - | - | ٩٢ | (٧٥٨) | ٣,٦٢٠ |
| - | ٩٣,١٤٢ | - | ١,٠٨٣ | - | - | ٧,١٥٠ | - | ١١٨,٦٥٦ |
| (٤٦,١٨٨) | ٣٧,٠١٦ | - | - | - | - | ٧٤ | (٣٠٠) | ٤٣,٧٤٦ |
| ١,٣٧٦,٧٩٥ | ٢,٨٧٠,٠٥٤ | ٨٥,٤٦٧ | ١٨,٢٤٥ | - | - | ٢٥,٦٧٢ | (١٠,٢٣٨) | ٣,٠٨٩,١٤٢ |
| مجموع مصاريف عقود التأمين | | | | | | | | |

مطالبات التأمين المتكبدة

التغير في العقود المتوقع خسارتها

تعديلات المخاطر – غير المالية

إطفاء تكاليف الإستحواذ

نفقات الموظفين ونفقات إدارية

مصاريف أخرى خاصة بالاكنتاب

شركة المنارة الإسلامية للتأمين
(المساهمة العامة المحدودة)
إيضاحات حول القوائم المالية الموحدة
للسنة المالية المنتهية في ٣١ كانون الأول ٢٠٢٥
(دينار أردني)

إيضاح ٢٨ - مصروفات عقود إعادة التأمين

أ. حملة عقود التكافل

| المركبات | | بحري | | طيران | | حريق | | هندسي | | المسؤولية | | التأمين الطبي | | أخرى | | المجموع | |
|----------------------------------------------------------------------------------|-------------|-----------|-----------|-----------|------|-------------|-------------|-------------|-----------|-----------|-----------|---------------|-------------|-------------|-----------|-------------|-------------|
| ٢٠٢٤ | ٢٠٢٥ | ٢٠٢٤ | ٢٠٢٥ | ٢٠٢٤ | ٢٠٢٥ | ٢٠٢٤ | ٢٠٢٥ | ٢٠٢٤ | ٢٠٢٥ | ٢٠٢٤ | ٢٠٢٥ | ٢٠٢٤ | ٢٠٢٥ | ٢٠٢٤ | ٢٠٢٥ | ٢٠٢٤ | ٢٠٢٥ |
| التغير في مطلوبات عقود إعادة التكافل مقل التغطية المتبقية التغير في مكون الخسارة | | | | | | | | | | | | | | | | | |
| (١,٠٠٧,٣٩٠) | (١,٠٠٧,٣٩٠) | (٢٠٧,٨٦٩) | (٢٠٧,٨٦٩) | (٢١٩,٩٤٩) | - | - | (١,٣٤١,٥٣٣) | (١,٥٩٥,٣٦٧) | (٢٠١,٠٣٥) | (٢٠٥,٥٧٦) | (٥٤٨,٧٢٦) | (٥١٨,٦١٧) | (٤٧٩,٦٧٨) | (١,١٥١,١٣٨) | (٢٣٠,٨١٩) | (٢٠٢,٤١٩) | (٤,٩٤٥,٧٧٠) |
| - | - | ٢٠,٨٦٦ | - | - | - | - | - | ١٥,٧٢٨ | - | - | - | - | - | - | - | ٣٦,٥٩٤ | - |
| مجموع مصروفات عقود إعادة التأمين | | | | | | | | | | | | | | | | | |
| (١,٠٠٧,٣٩٠) | (١,٠٠٧,٣٩٠) | (١٨٧,٠٠٣) | (٢١٩,٩٤٩) | - | - | (١,٣٤١,٥٣٣) | (١,٥٩٥,٣٦٧) | (١٨٥,٣٠٧) | (٢٠٥,٥٧٦) | (٥٤٨,٧٢٦) | (٥١٨,٦١٧) | (٤٧٩,٦٧٨) | (١,١٥١,١٣٨) | (٢٣٠,٨١٩) | (٢٠٢,٤١٩) | (٣,٩٨٠,٤٥٦) | (٤,٩٤٥,٧٧٠) |

ب- أصحاب حقوق الملكية

| المركبات | | بحري | | طيران | | حريق | | هندسي | | المسؤولية | | التأمين الطبي | | أخرى | | المجموع | |
|-----------------------------------------------------------------------|-------|------|------|-------|------|------|-------|----------|-----------|-----------|----------|---------------|------|-------|---------|----------|-----------|
| ٢٠٢٤ | ٢٠٢٥ | ٢٠٢٤ | ٢٠٢٥ | ٢٠٢٤ | ٢٠٢٥ | ٢٠٢٤ | ٢٠٢٥ | ٢٠٢٤ | ٢٠٢٥ | ٢٠٢٤ | ٢٠٢٥ | ٢٠٢٤ | ٢٠٢٥ | ٢٠٢٤ | ٢٠٢٥ | ٢٠٢٤ | ٢٠٢٥ |
| التغير في مطلوبات عقود إعادة التكافل مقل التغطية المتبقية مصاريف أخرى | | | | | | | | | | | | | | | | | |
| (٦٨,٩٥٢) | (٢٣٣) | - | (٢٠) | - | - | (١٨) | ٣,٨١٥ | (٢٣,٨٢٥) | (١١٠,٣٢٩) | (٥,٣٢٣) | (٣١,٢٤٢) | - | - | (٢٣٤) | (١,٢٣٤) | (٩٨,٣٥٢) | (١٣٩,٢٤٣) |
| - | - | - | - | - | - | - | - | - | - | - | - | - | - | - | - | - | - |
| مجموع مصروفات عقود إعادة التأمين | | | | | | | | | | | | | | | | | |
| (٦٨,٩٥٢) | (٢٣٣) | - | (٢٠) | - | - | (١٨) | ٣,٨١٥ | (٢٣,٨٢٥) | (١١٠,٣٢٩) | (٥,٣٢٣) | (٣١,٢٤٢) | - | - | (٢٣٤) | (١,٢٣٤) | (٩٨,٣٥٢) | (١٣٩,٢٤٣) |

شركة المنارة الإسلامية للتأمين
(المساهمة العامة المحدودة)
إيضاحات حول القوائم المالية الموحدة
للسنة المالية المنتهية في ٣١ كانون الأول ٢٠٢٥
(دينار أردني)

إيضاح ٢٩ - إيرادات عقود إعادة التأمين

أ- حملة عقود التكافل

| المركبات | بحري | | طيران | | حريق | | هندسي | | المسؤولية | | التأمين الطبي | | أخرى | | المجموع | | | | |
|----------------------------------------------------|----------|---------|---------|--------|------|------|---------|---------|-----------|---------|---------------|--------|----------|---------|---------|--------|-----------|-----------|--|
| | ٢٠٢٤ | ٢٠٢٥ | ٢٠٢٤ | ٢٠٢٥ | ٢٠٢٤ | ٢٠٢٥ | ٢٠٢٤ | ٢٠٢٥ | ٢٠٢٤ | ٢٠٢٥ | ٢٠٢٤ | ٢٠٢٥ | ٢٠٢٤ | ٢٠٢٥ | ٢٠٢٤ | ٢٠٢٥ | | | |
| مطالبات التأمين المتكبدة المستردة من إعادة التأمين | ١٢٦,٦٠٥ | ١٨٩,٧٣٩ | ١٩٤,٩٣٩ | ٣٢,٨٨٨ | - | - | ١٣٠,١٦٢ | ٥٦,١٦٤ | (٣١,٦٤٩) | ٢٠٦,٤٢٦ | ٥,٠٠١ | ٦,١٩٤ | ٤٥٥,٢٤٨ | ٩٨٢,٩٢٣ | ٦,٤٩٧ | ١٩,٦٦١ | ٨٨٦,٨٠٣ | ١,٤٩٣,٩٩٥ | |
| تعديلات المخاطر – غير المالية | (١٣,٨٨٩) | ١٩,٤٣٤ | ٣٠,٣١٥ | ٣,٥٢٩ | - | - | ١,٧٩١ | ١١,٧٤١ | (١٦,٣٥٥) | ٤٦,٦١٤ | (٤٥٨) | ٩١٢ | (١١,٥٤١) | ٦,٦٥٥ | (٢,٠٩٠) | ١,١٨٠ | (١٢,١٢٧) | ٩٠,٠٦٥ | |
| إطفاء تكاليف الإستحواذ | - | - | ٣٧,٦٥٦ | ٤٠,٠٢٣ | - | - | ١٠٩,٢٤٥ | ١٤٢,٨٢٤ | ١٢,٤٥٣ | ٣٦,٤٢٩ | ٣٧,٤٣٣ | ٣٩,٧١٦ | - | - | ٥,٧٢٠ | ١١,١٣١ | ٢٠٢,٥٠٧ | ٢٧٠,١٢٣ | |
| إيرادات أخرى | - | - | - | - | - | - | - | - | - | - | - | - | - | - | - | - | - | - | |
| مجموع إيرادات عقود إعادة التأمين | ١١٢,٧١٦ | ٢٠٩,١٧٣ | ٢٦٢,٩١٠ | ٧٦,٤٤٠ | - | - | ٢٤١,١٩٨ | ٢١٠,٧٢٩ | (٣٥,٤٥١) | ٢٨٩,٤٦٩ | ٤١,٩٧٦ | ٤٦,٨٢٢ | ٤٤٣,٧٠٧ | ٩٨٩,٥٧٨ | ١٠,١٢٧ | ٣١,٩٧٢ | ١,٠٧٧,١٨٣ | ١,٨٥٤,١٨٣ | |

ب- أصحاب حقوق الملكية

| المركبات | بحري | طيران | حريق | هندسي | المسؤولية | التأمين الطبي | أخرى | المجموع | | | | | | | | | |
|----------------------------------|---------|-----------|--------|-------|-----------|---------------|----------|-----------|---------|---------|----------|---|---------|----------|----------|-----------|---------|
| ٢٠٢٥ | ٢٠٢٤ | ٢٠٢٥ | ٢٠٢٤ | ٢٠٢٥ | ٢٠٢٤ | ٢٠٢٥ | ٢٠٢٤ | ٢٠٢٤ | | | | | | | | | |
| ١٣,٣٩٣ | ١٠٧,٧٥٣ | (١١٣,٣٨٧) | ٩,٠٨٥ | - | - | (٧,٤١٩) | (١٠,١٠٢) | (١١٧,٨٩٧) | ١٣٣,٠٨٢ | (١,٢٨٧) | (١١,٤٨٤) | - | (٣,٣١٠) | (١٦,٠٨٦) | (١٤,٦٠٠) | (٢٦٩,٤٦٩) | ٢١٠,٤٢٤ |
| (٢٨,٥٣٩) | ٥,٦١٩ | (٥,٢١٤) | ٢,٦٦٥ | - | - | (٩,٨٦٩) | ٩,٧٦٩ | (٤٠,٨٠٠) | ٢٣,٤٨٦ | (٩,٤٨٠) | ١٨,٢٢٤ | - | (٤١٨) | (٤,٢٨٢) | ١,٤٦٣ | (٩٨,١٨٤) | ٦٠,٨٠٨ |
| - | - | - | ٦ | - | - | ٤ | ٩٤ | ٥,٤٧١ | ٩,٦٤٤ | ١,٥٦٩ | ٣,٣٢٠ | - | - | ١٤ | ١٠٣ | ٧,٠٥٨ | ١٣,١٦٧ |
| - | - | - | - | - | - | - | - | - | - | - | - | - | - | - | - | - | - |
| (٤١,٩٣٢) | ١١٣,٣٧٢ | (١١٨,٦٠١) | ١١,٧٥٦ | - | - | (١٧,٢٨٤) | (٢٣٩) | (١٥٣,٢٢٦) | ١٦٦,٢١٢ | (٩,١٩٨) | ١٠,٠٦٠ | - | (٣,٧٢٨) | (٢٠,٣٥٤) | (١٣,٠٣٤) | (٣٦٠,٥٩٥) | ٢٨٤,٣٩٩ |
| مجموع إيرادات عقود إعادة التأمين | | | | | | | | | | | | | | | | | |

إيضاح ٣٠ - (مصاريف) إيرادات التمويل – عقود التأمين

| ٢٠٢٤ | | ٢٠٢٥ | | |
|--------------------|-------------------|--------------------|-------------------|--------------------------|
| أصحاب حقوق الملكية | حملة عقود التكافل | أصحاب حقوق الملكية | حملة عقود التكافل | |
| (٢١٨,٩٣١) | ١٦٥,٥٧٨ | (١٢٥,٧٤٠) | ٧٠,٧٢٥ | إيرادات (مصاريف) التمويل |
| (٢١٨,٩٣١) | ١٦٥,٥٧٨ | (١٢٥,٧٤٠) | ٧٠,٧٢٥ | المجموع |

قامت الشركة باستخدام معدلات خصم تتراوح ما بين (٠,٦٪-٨,٧٪) للعام ٢٠٢٥، مقارنة مع معدل خصم (٠,٥٪-٧,٧٪) للعام ٢٠٢٤. يتم احتساب معدلات الخصم من خلال مقارنة المنحنى الخالي من المخاطر بالدولار الأمريكي مع عوائد السندات الحكومية الأردنية الصادرة عن البنك المركزي الأردني. يتم توقع عوائد السندات السيادية للبنك المركزي الأردني باستخدام أداة نيلسون - نموذج سيجل. يتم بعد ذلك إضافة متوسط الفارق بين هيكلي الأجلين إلى معدلات الفائدة الخالية من المخاطر بالدولار الأمريكي وإلى تعديل القابلية للتقلب حسب ما يحدده EIOPA، يمثل الفارق الذي يتم إضافته المخاطر الائتمانية المتعلقة بمخاطر التخلف عن السداد السيادي للأردن ومخاطر عدم السيولة المتعلقة بالسندات الحكومية وأن النسبة المضافة على معدل الخصم (٢٪).

إيضاح ٣١ - (مصاريف) إيرادات التمويل – عقود إعادة التأمين

| ٢٠٢٤ | | ٢٠٢٥ | | |
|--------------------|-------------------|--------------------|-------------------|--------------------------|
| أصحاب حقوق الملكية | حملة عقود التكافل | أصحاب حقوق الملكية | حملة عقود التكافل | |
| ٨٣,٤٥٨ | (٢,٤٥٥) | ١٣,٧٠٣ | (٤,٠٨٤) | إيرادات التمويل (مصاريف) |
| ٨٣,٤٥٨ | (٢,٤٥٥) | ١٣,٧٠٣ | (٤,٠٨٤) | المجموع |

قامت الشركة باستخدام معدلات خصم تتراوح ما بين (٠,٦٪-٨,٧٪) للعام ٢٠٢٥، مقارنة مع معدل (٠,٦٪-٨,٧٪) للعام ٢٠٢٤. يتم احتساب معدلات الخصم من خلال مقارنة المنحنى الخالي من المخاطر بالدولار الأمريكي مع عوائد السندات الحكومية الأردنية الصادرة عن البنك المركزي الأردني. يتم توقع عوائد السندات السيادية للبنك المركزي الأردني باستخدام أداة نيلسون - نموذج سيجل. يتم بعد ذلك إضافة متوسط الفارق بين هيكلي الأجلين إلى معدلات الفائدة الخالية من المخاطر بالدولار الأمريكي وإلى تعديل القابلية للتقلب حسب ما يحدده EIOPA، يمثل الفارق الذي يتم إضافته المخاطر الائتمانية المتعلقة بمخاطر التخلف عن السداد السيادي للأردن ومخاطر عدم السيولة المتعلقة بالسندات الحكومية.

إيضاح ٣٢ - إيرادات الاستثمارات

| ٢٠٢٤ | | ٢٠٢٥ | | |
|--------------------|-------------------|--------------------|-------------------|-------------|
| أصحاب حقوق الملكية | حملة عقود التكافل | أصحاب حقوق الملكية | حملة عقود التكافل | |
| ٨٢,٢٩٧ | ١٢٦,٠٦٩ | ٥١,٧٧٢ | ٧٧,٤٨٥ | أرباح ودائع |
| ٨٢,٢٩٧ | ١٢٦,٠٦٩ | ٥١,٧٧٢ | ٧٧,٤٨٥ | المجموع |

إيضاح ٣٣ - صافي أرباح الموجودات المالية والاستثمارات

| ٢٠٢٤ | | ٢٠٢٥ | | |
|--------------------|-------------------|--------------------|-------------------|--------------------------------------------|
| أصحاب حقوق الملكية | حملة عقود التكافل | أصحاب حقوق الملكية | حملة عقود التكافل | |
| ٣٨,٦٩٣ | - | ٢٥١,٥٥٠ | - | عوائد التوزيعات النقدية |
| - | - | - | - | عوائد مقبوضة من إستثمارات في موجودات مالية |
| ٣٨,٦٩٣ | - | ٢٥١,٥٥٠ | - | المجموع |

إيضاح ٣٤- حصة أصحاب حقوق الملكية مقابل إدارة عمليات التأمين التكافلي

- يقوم أصحاب حقوق الملكية بإستثمار الأموال الفائضة من حساب حملة عقود التأمين مقابل حصة شائعة من عوائد الإستثمار بصفتهم مضارباً.
- يقوم أصحاب حقوق الملكية بدفع جميع المصاريف العمومية وبإدارة عمليات التأمين لمصلحة حملة عقود التأمين بموجب إتفاق (عقد) على أساس وكالة بأجر معلوم.
- بلغت حصة أصحاب حقوق الملكية كما يلي:

| ٢٠٢٤ | ٢٠٢٥ | حصة أصحاب حقوق الملكية مقابل إدارة عمليات التأمين التكافلي |
|-----------|-----------|------------------------------------------------------------|
| ٢,٨١٩,٥٩٠ | ٢,١٣٥,٠١٤ | حصة أصحاب حقوق الملكية مقابل إدارة محفظة الإستثمار |
| ٥٠,٤٢٧ | ٣٠,٩٩٤ | |
| ٢,٨٧٠,٠١٧ | ٢,١٦٦,٠٠٨ | المجموع |

- فيما يلي نسبة اجر الوكالة لعقود التكافل وأي إيراد اخر لصالح أصحاب حقوق الملكية وفقاً لاحكام الشريعة الاسلاميه

| ٢٠٢٤ | ٢٠٢٥ | النسبة | القيمة | النسبة | القيمة |
|-----------|-----------|------------|--------|--------|---------|
| ١,٤٢٠,٠٧٦ | ٧٦٨,٤٩٤ | ٢٠٪ - ٢٥٪ | ١٤,٧٪ | ١٤,٧٪ | ٧٦٨,٤٩٤ |
| ٢٩٢,٠١٤ | ١٣٦,٣٨٧ | ١٠٪ - ٧,٥٪ | ٥٪ | ٥٪ | ١٣٦,٣٨٧ |
| ٤٢,٦٦٧ | ٢٤,٣٠٢ | ١٠٪ - ٧,٥٪ | ٢,٥٪ | ٢,٥٪ | ٢٤,٣٠٢ |
| ١٩١,٧٣١ | ١٤٤,٩٩١ | ٢٠٪ - ٢٥٪ | ١٢,٥٪ | ١٢,٥٪ | ١٤٤,٩٩١ |
| ٥٩,٠٧٢ | ٤١,٢٥٢ | ٢٠٪ - ٢٥٪ | ١٤,٥٪ | ١٤,٥٪ | ٤١,٢٥٢ |
| ٥٢,١١١ | ١٤١,٨٢٤ | ٢٠٪ - ٢٥٪ | ١٧٪ | ١٧٪ | ١٤١,٨٢٤ |
| ٨١,٨٧٩ | ١١٥,٠٦٠ | ٢٠٪ - ٢٥٪ | ٢٠٪ | ٢٠٪ | ١١٥,٠٦٠ |
| ٥٠,٧٠٢ | ٢٩,٥١٦ | ٢٠٪ - ٢٥٪ | ١٤٪ | ١٤٪ | ٢٩,٥١٦ |
| ٦٢٨,٧٩٨ | ٧٣٢,٨١٠ | ٢٠٪ - ١٥٪ | ١٠٪ | ١٠٪ | ٧٣٢,٨١٠ |
| ٥٤٠ | ٣٧٨ | ٢٠٪ - ١٥٪ | ١٤٪ | ١٤٪ | ٣٧٨ |
| ٢,٨١٩,٥٩٠ | ٢,١٣٥,٠١٤ | | | | |

المجموع

إيضاح ٣٥- إيرادات أخرى

| ٢٠٢٤ | ٢٠٢٥ | أخرى |
|--------|---------|---------|
| ٨٣,٠٦٣ | ٤٨٤,٣٧٤ | المجموع |
| ٨٣,٠٦٣ | ٤٨٤,٣٧٤ | |

إيضاح ٣٦- نفقات الموظفين

| ٢٠٢٤ | ٢٠٢٥ | رواتب ومكافآت وملحقاتها |
|-----------|-----------|--------------------------------|
| ١,٤٠٥,٢٣٥ | ١,٤٢٦,٩٦٨ | حصة الشركة من الضمان الإجتماعي |
| ١٦٠,٧٥٦ | ١٧١,٨١٣ | مصاريف طبية |
| ١٢٨,٣٧٧ | ١٢٨,٠٦٥ | مصاريف موظفين أخرى |
| ٦,٨٤٨ | ٧,٦٣٧ | المجموع |
| ١,٧٠١,٢١٦ | ١,٧٣٤,٤٨٣ | |

شركة المنارة الإسلامية للتأمين
(المساهمة العامة المحدودة)
إيضاحات حول القوائم المالية الموحدة
للسنة المالية المنتهية في ٣١ كانون الأول ٢٠٢٥
(دينار أردني)

إيضاح ٣٧ - مصاريف إدارية وعمومية

| ٢٠٢٤ | ٢٠٢٥ | |
|-----------|---------|----------------------------|
| ١٥٤,٠٠٠ | ١٤٦,٢٥٠ | مصاريف مجلس الإدارة |
| ٦,٢٦٥ | ٤,٨٧٧ | مصاريف أمن وحمايه |
| ٣٧,٩١٣ | ٣١,١٧٦ | كهرباء ومياه وتدفئة |
| ٤٧,١٩٣ | ٣٣,٥١٨ | قرطاسية ومطبوعات |
| ١٠٨,٣٢٥ | ١٣٤,٥٢١ | أتعاب مهنية |
| ٥٩,٠٧١ | ٤١,٨٤٧ | دعاية وإعلان |
| ٣٠,٦٥٩ | ٣,٤١٤ | صيانة |
| ٨٨,٦٥٠ | ٥٢,٨٧٥ | رسوم وإشتراكات |
| ٢٠,٠٠٨ | ١٩,٥٣٦ | بريد وإتصالات |
| ٧,٩٤١ | ٧,٦٠٤ | مصاريف تأمين |
| ٣١,٣٣٨ | ٨٦,٦٤٤ | مصاريف قضايا واتعاب محاماة |
| ٢٦,٩٥٨ | ٣٦,٣٥٨ | رسوم حكومية ورسوم أخرى |
| ١٣٦,٤٥١ | ٩٦,٦٣٦ | إيجارات |
| ٨٩,٤٠٠ | ٦٥,٥٢١ | رسوم وفوائد بنكية |
| ٣,٢٩٠ | ١,١١٥ | مصاريف عطاءات |
| ١٨٥,٣٢٦ | ١٦١,٢٥٠ | متفرقة |
| ١,٠٣٢,٧٨٨ | ٩٢٣,١٤٢ | المجموع |

إيضاح ٣٨ - توزيع المصاريف وتكاليف الاستحواذ

| ٢٠٢٤ | | ٢٠٢٥ | | | |
|--------------------------------------|-----------------------------------------------|-------------------------------------------|--------------------------------------------------|-------------------------------------------|--------------------------------------------------|
| النفقات غير المنسوبة للعقود | النفقات المنسوبة للعقود (غير مباشرة) | النفقات المنسوبة للعقود (مباشرة) | النفقات المنسوبة للعقود (غير مباشرة) | النفقات المنسوبة للعقود (مباشرة) | النفقات المنسوبة للعقود (غير مباشرة) |
| إجمالي | إجمالي | إجمالي | إجمالي | إجمالي | إجمالي |
| ٤,٢٥٨,٦٢٠ | ٣٢٢,٩٣٥ | ٢,٥٢٣,٧٠٢ | ٥٩٢,١٨٢ | ٨١٩,٨٠١ | ٤,٦٩٣,١٦٧ |
| ٤,٢٥٨,٦٢٠ | ٣٢٢,٩٣٥ | ٢,٥٢٣,٧٠٢ | ٥٩٢,١٨٢ | ٨١٩,٨٠١ | ٤,٦٩٣,١٦٧ |

إيضاح ٣٩ - التعاملات مع أطراف ذات العلاقة

قامت الشركة بالدخول في معاملات مع الشركات الشقيقة وكبار المساهمين وأعضاء مجلس الإدارة والإدارة التنفيذية العليا والشركات المسيطر عليها من قبلهم ضمن النشاطات الاعتيادية للشركة وباستخدام نسب المراجعة والعمولات التجارية.

فيما يلي ملخص لمنافع (رواتب ومكافآت ومنافع أخرى) الإدارة التنفيذية العليا للشركة:

| ٢٠٢٤ | ٢٠٢٥ | |
|---------|---------|----------------------------------------|
| ٢٥٨,٦١٧ | ٢٤٥,١٢٦ | رواتب ومكافآت الإدارة التنفيذية العليا |
| ١٥٢,٧٠٠ | ١٤٤,٦٠٠ | مكافآت وتنقلات أعضاء مجلس الإدارة |
| ٤١١,٣١٧ | ٣٨٩,٧٢٦ | المجموع |

إيضاح ٤٠ - حصة السهم الأساسية والمخفضة من خسارة السنة

تم احتساب الخسارة للسهم الواحد بقسمة الخسارة للسنة على المعدل المرجح لعدد الأسهم خلال السنة وبيانه كما يلي:

| ٢٠٢٤ | ٢٠٢٥ | |
|-------------|-----------|--------------------------------|
| (٢,٣٤٠,٢٠٠) | ١,٠٠٤,٢٦٣ | ربح/ (خسارة) السنة بعد الضريبة |
| ٥,٦٠٠,٠٠٠ | ٨,٤٩٥,٣٣٠ | المتوسط المرجح لعدد الأسهم |
| (٠,٤١٧) | ٠,١١٨ | حصة السهم من خسارة السنة |

إيضاح ٤١ - النقد وما في حكمه

يتكون النقد وما في حكمه الظاهر في قائمة التدفقات النقدية من المبالغ المبينة وذلك كما يلي:

| ٢٠٢٤ | ٢٠٢٥ | |
|---------|---------|----------------------------------------------------|
| ٥٥٣,٩٨٩ | ٤٤٢,٥٥٣ | نقد في الصندوق وأرصدة لدى البنوك |
| - | - | يضاف : ودائع لدى البنوك التي تستحق خلال ثلاثة أشهر |
| ٥٥٣,٩٨٩ | ٤٤٢,٥٥٣ | مجموع النقد وما في حكمه |

إيضاح ٤٢ - العقود المتوقعة خسارتها

يتم الإكتتاب في عقود التأمين الإلزامي للسيارات لدى مكتب التأمين الإلزامي الموحد ويتم تسعيرها عن طريق الدولة وبحيث لا يغطي تسعير وثائق التأمين الإلزامي المصاريف الفنية والإدارية المحملة على تلك الوثائق، وبالتالي تم تصنيف هذه الوثائق في مجموعة واحدة من العقود وقيمت على أنها تنطوي على إمكانية كبيرة لأن تصبح مرهقة (محملة بالخسائر) قبل الإستحواذ.

إيضاح ٤٣ - القيمة العادلة للأدوات المالية

تتألف الأدوات المالية من الموجودات المالية والمطلوبات المالية. تتضمن الموجودات المالية النقد في الصندوق ولدى البنوك، الذمم المدينة، ذمم معيدي التأمين المدينة، بعض الأرصدة المدينة الأخرى، ودائع لدى البنوك، الشيكات برسم التحصيل، الموجودات المالية بالقيمة العادلة من خلال الدخل الشامل الآخر، الموجودات المالية بالقيمة العادلة من خلال قائمة الدخل و الموجودات المالية بالكلفة المطفأة. وتتضمن المطلوبات المالية الذمم الدائنة، ذمم معيدي التأمين الدائنة وبعض الأرصدة الدائنة الأخرى.

إن القيمة العادلة للموجودات والمطلوبات المالية لا تختلف جوهرياً عن قيمتها الدفترية.

تستخدم الشركة الترتيب التالي لغايات تحديد القيمة العادلة للأدوات المالية:

المستوى الأول: الأسعار السوقية المعلنة في الأسواق النشطة لنفس الأدوات المالية.

المستوى الثاني: أساليب تقييم تعتمد على مدخلات تؤثر على القيمة العادلة ويمكن ملاحظتها بشكل مباشر أو غير مباشر في السوق.

المستوى الثالث: أساليب تقييم تعتمد على مدخلات تؤثر على القيمة العادلة ولكن لا يمكن ملاحظتها في السوق.

| ٢٠٢٥ | المستوى الأول | المستوى الثاني | المستوى الثالث | المجموع |
|---------|---------------|----------------|----------------|----------------------------------------------------------|
| - | ٩٨,١٩١ | - | ٩٨,١٩١ | موجودات مالية بالقيمة العادلة من خلال قائمة الدخل |
| ٤٥٤,٠٨٠ | ٨٥١,٧٢٠ | ٤٤,٦٦١ | ١,٣٥٠,٤٦١ | موجودات مالية بالقيمة العادلة من خلال الدخل الشامل الآخر |
| ٤٥٤,٠٨٠ | ٩٤٩,٩١١ | ٤٤,٦٦١ | ١,٤٤٨,٦٥٢ | |
| ٢٠٢٤ | المستوى الأول | المستوى الثاني | المستوى الثالث | المجموع |
| - | ٩٣,٤٠٨ | - | ٩٣,٤٠٨ | موجودات مالية بالقيمة العادلة من خلال قائمة الدخل |
| ٧٠٩,٤١١ | ٧٢٥,٧٩٦ | ١٠٨,١١٦ | ١,٥٤٣,٣٢٣ | موجودات مالية بالقيمة العادلة من خلال الدخل الشامل الآخر |
| ٧٠٩,٤١١ | ٨١٩,٢٠٤ | ١٠٨,١١٦ | ١,٦٣٦,٧٣١ | |

إيضاح ٤٤ - القيمة العادلة للموجودات والمطلوبات المالية التي لا تظهر بالقيمة العادلة

لا يوجد أي فروق جوهرية بين القيمة الدفترية والقيمة العادلة للموجودات والمطلوبات المالية التي لا تظهر بالقيمة العادلة في البيانات المالية.

إيضاح ٤٥ - إدارة المخاطر

أولاً : الإفصاحات الوصفية

تعتبر سياسة إدارة المخاطر من أهم السياسات التي وضعتها الشركة لمواجهة وتخفيض حجم المخاطر المحيطة بنشاطها بهدف الحفاظ على موجودات الشركة وحقوق مساهميها وكذلك الحفاظ على مركز مالي قوي وسليم للشركة.

عملية إدارة المخاطر

تعنى عملية إدارة المخاطر والسياسة المعدة لها بشكل رئيسي بالتحكم بالخطر عن طريق الحد من تكرار حدوثه من جهة والتقليل من حجم الخسائر المتوقعة من جهة أخرى وذلك بأقل تكلفة ممكنة، ولذا فإن مسؤولية إدارة المخاطر هي اكتشاف المخاطر المحتملة أولاً ثم تحليل وتصنيف تلك المخاطر لغايات احتساب احتمال تحقق الخطر وحجم الخسائر المتوقعة في حال وقوع الخطر وذلك تمهيداً لقياس الخطر كمياً، وبناءاً على ما تقدم تم اختيار أفضل الوسائل وانجحها لمواجهة هذه الأخطار والحد من أثارها مع التركيز على مفهوم خفض التكاليف المصاحبة للخطر.

ثانياً : الإفصاحات الكمية

أ- مخاطر التأمين

١ - مخاطر التأمين:

تتمثل مخاطر أي عقد تأمين في إمكانية وقوع الحدث المؤمن عليه وعدم التأكد من مبلغ الادعاء المتعلق بذلك الحدث وذلك نظراً لطبيعة عقد التأمين حيث المخاطر متقلبة وغير متوقعة، بالنسبة لعقود التأمين المتعلقة بفئة تأمينية، حيث يمكن تطبيق نظرية الاحتمالات للتسعير والاحتياطي، فإن المخاطر الأساسية التي تواجه الشركة هي أن الادعاءات المتكبدة والدفعات المتعلقة بها قد تزيد عن القيمة الدفترية لالتزامات التأمين. هذا قد يحدث إذا كانت إمكانية وخطورة الادعاءات أكبر من المتوقع، لأن أحداث التأمين غير ثابتة وتختلف من سنة لأخرى فإن التقديرات قد تختلف عن الإحصائيات المتعلقة بها.

أظهرت الدراسات أنه كلما كانت عقود التأمين متشابهة كلما قاربت التوقعات معدل الخسارة الفعلية. كما أن وجود تنوع في مخاطر التأمين التي يتم تغطيتها يؤدي إلى انخفاض احتمالات الخسارة الكلية للتأمين.

تعمل الشركة للتخفيف عن المخاطر أعلاه على تنوع عقود التأمين لديها، كذلك يتحسن تغير المخاطر بالاختيار الدقيق لاستراتيجيات وموجهات التأمين وتنفيذها بعناية، وأيضاً باستخدام اتفاقيات إعادة التأمين.

فيما يلي أهم فروع التأمين والمخاطر التي تتعرض لها:

الحريق والأضرار الأخرى للممتلكات

ان الغرض من تأمين الممتلكات هو تعويض حاملي وثائق التأمين عن الضرر الذي يلحق بعقاراتهم أو عن قيمة العقارات المفقودة، وأيضاً يمكن أن يقبض حملة الوثائق تعويضات عن فقدان الأرباح بسبب عدم استطاعتهم استعمال عقاراتهم المؤمنة.

ان المخاطر الرئيسية بالنسبة لعقود تأمين العقارات هي الحريق وتعطل الأعمال، قامت الشركة خلال السنوات الأخيرة بإصدار وثائق تأمين فقط لعقارات مزودة بمعدات إنذار بالحريق ومعدات اخمد الحرائق.

يتم إبرام عقود التأمين هذه على أساس قيمة الاستبدال للعقارات ومحتوياتها المؤمن عليها. تعتبر كلفة إعادة بناء العقارات وتوفير بدائل لمحتوياتها والوقت المطلوب لإعادة تشغيل العمليات المتوقفة هي العوامل الرئيسية التي تؤثر على حجم المطالبات. لدى الشركة غطاء من شركات إعادة التأمين لهذه الأضرار للحد من الخسائر لأية مطالبة واحدة تبلغ (٦,٦٠٠,٠٠٠) دينار خلال السنة المنتهية في ٣١ كانون الأول ٢٠٢٥، (٦,٦٠٠,٠٠٠ دينار لعام ٢٠٢٤).

المركبات

ان الغرض من تأمين المركبات هو تعويض حاملي وثائق التأمين عن الضرر الذي يلحق بمركباتهم أو المسؤولية ضد الغير الناشئة من الحوادث أيضاً يمكن أن يقبض حاملي الوثائق تعويضاً عن احتراق أو سرقة مركباتهم.

بالنسبة لتأمين السيارات تعتبر المخاطر الرئيسية هي التعويضات عن الوفاة والإصابات الشخصية واستبدال أو إصلاح السيارات، في السنوات الأخيرة أصدرت الشركة بوالص تأمين شاملة فقط للمركبات التي تحمل سنة الصنع ٢٠٠٠ فما فوق وفعلياً تتعلق كافة عقود التأمين بالمركبات المملوكة للأفراد لدى الشركة بغطاء من معيدي التأمين لتغطية الخسائر التي تزيد عن (٥٠,٠٠٠) دينار خلال السنة المنتهية في ٣١ كانون الأول ٢٠٢٥، (٥٠,٠٠٠ دينار لعام ٢٠٢٤).

إن المبالغ التي تدفع كتعويضات في حوادث الوفاة وللمصابين وتكاليف استبدال السيارات هي العوامل الرئيسية المؤثرة على حجم المطالبات.

شركة المنارة الإسلامية للتأمين
(المساهمة العامة المحدودة)
إيضاحات حول القوائم المالية الموحدة
للسنة المالية المنتهية في ٣١ كانون الأول ٢٠٢٥
(دينار أردني)

إيضاح ٤٥ - إدارة المخاطر (تابع)

التأمين البحري والنقل

بالنسبة للتأمين البحري والنقل تعتبر المخاطر الرئيسية هي خسارة أو تلف الوحدات البحرية والبرية والحوادث التي ينتج عنها فقدان كلي أو جزئي للبضائع.

ان الغرض من التأمين البحري والنقل هو تعويض حاملي وثائق التأمين عن التلف والمسؤولية التي تنشأ من فقدان أو تلف الوحدات البحرية والبرية والحوادث التي تقع في البحر والبر والتي تنتج خسارة جزئية أو كلية للبضائع.

إن الاستراتيجية المتبعة بالنسبة لقطاع التأمين البحري والنقل هو التأكد من أن وثائق التأمين متنوعة فيها يتعلق بالسفن والطرق الملاحية والبرية التي يغطيها التأمين لدى الشركة غطاء من شركات إعادة التأمين للحد من الخسائر لأية مطالبة واحدة تبلغ (٤,٠٠٠,٠٠٠) دينار خلال السنة المنتهية في ٣١ كانون الأول ٢٠٢٥ ، (٤,٠٠٠,٠٠٠) دينار لعام ٢٠٢٤).

التأمين الطبي

يشمل خسارة المؤمن له عند تحقق ضرر له ناتج عن مرض أو عجز ويترتب على ذلك توفير منافع مالية ثابتة أو منافع على شكل تعويضات أو مزيجاً من كلتا المنفعتين، تقوم الشركة بإعادة التأمين لدى شركات تأمين خارجية للحد من هذا الخطر.

٢- تطور الإدعاءات

تظهر الجداول أدناه الإدعاءات الفعلية (بناءً على تقديرات الإدارة في نهاية السنة مقارنة بالتوقعات للسنوات الأربع الماضية على أساس السنة التي وقع بها الحادث كما يلي:

٢- تطور الإدعاءات أ - اصحاب حقوق الملكية

تأمينات الحريق

| الجموع | ٢٠٢٥ | ٢٠٢٤ | ٢٠٢٣ | ٢٠٢٢ | ٢٠٢١ وما قبلها | السنة التي وقع بها الاكتتاب |
|-----------|------|------|---------|---------|----------------|----------------------------------------|
| ٨,٤٧٨,٣٣٤ | - | - | ٩٩٥,٨٦٤ | ٤١٣,٦٨٣ | ٧,٠٦٨,٧٨٧ | كما في نهاية السنة |
| ٨,٣٥٩,٤٢١ | - | - | ٤٨٢,٨٠١ | ٧٢٣,٨٠٥ | ٧,١٥٢,٨١٥ | بعد سنة |
| ٧,٧١٦,٥٠١ | - | - | - | ٥٥٨,٣٧٦ | ٧,١٥٨,١٢٥ | بعد سنتين |
| ٧,٢٤١,٥٣٥ | - | - | - | ٢١٠,٢٠٦ | ٧,٠٣١,٣٢٩ | بعد ثلاث سنوات |
| ٦,٩٦٧,٨٧٠ | - | - | - | - | ٦,٩٦٧,٨٧٠ | بعد اربع سنوات |
| - | - | - | - | - | - | |
| ٧,١٧٨,٠٧٦ | - | - | - | ٢١٠,٢٠٦ | ٦,٩٦٧,٨٧٠ | التوقعات الحالية للإدعاءات المتراكمه |
| ٦,٩٤٩,٤٣٣ | - | - | - | ٦,٠٥٤ | ٦,٩٤٣,٣٧٩ | الدفعات المتراكمه |
| ٢٢٨,٦٤٣ | - | - | - | ٢٠٤,١٥٢ | ٢٤,٤٩١ | الالتزام كما ظهر في الميزانية العمومية |
| | | | | | | الفائض (العجز) في التقدير الاولي |
| ١,٣٠٠,٢٥٩ | - | - | ٩٩٥,٨٦٤ | ٢٠٣,٤٧٧ | ١٠٠,٩١٧ | للمخصص |

تأمينات الهندسي

| الجموع | ٢٠٢٥ | ٢٠٢٤ | ٢٠٢٣ | ٢٠٢٢ | ٢٠٢١ وما قبلها | السنة التي وقع بها الاكتتاب |
|------------|------|------|------|---------|----------------|----------------------------------------|
| ٩,٧٥٨,٩٩٨ | - | - | - | ٦٤٥,٧٢٩ | ٩,١١٣,٢٦٩ | كما في نهاية السنة |
| ١٠,١٥٦,٥٨٢ | - | - | - | ٩٠٥,٢٢٦ | ٩,٢٥١,٣٥٦ | بعد سنة |
| ٩,٥٧٧,٠٦٠ | - | - | - | ٢٩٤,٩٠٤ | ٩,٢٨٢,١٥٦ | بعد سنتين |
| ٩,١١١,٩٢٩ | - | - | - | ٤٧,٤٥١ | ٩,٠٦٤,٤٧٨ | بعد ثلاث سنوات |
| ٨,٥٦٦,٢٢٠ | - | - | - | - | ٨,٥٦٦,٢٢٠ | بعد اربع سنوات |
| - | - | - | - | - | - | |
| ٨,٦١٣,٦٧١ | - | - | - | ٤٧,٤٥١ | ٨,٥٦٦,٢٢٠ | التوقعات الحالية للإدعاءات المتراكمه |
| ٨,٤٥٦,٨٥٢ | - | - | - | ٧,٤٥١ | ٨,٤٤٩,٤٠١ | الدفعات المتراكمه |
| ١٥٦,٨١٩ | - | - | - | ٤٠,٠٠٠ | ١١٦,٨١٩ | الالتزام كما ظهر في الميزانية العمومية |
| | | | | | | الفائض (العجز) في التقدير الاولي |
| ١,١٤٥,٣٢٧ | - | - | - | ٥٩٨,٢٧٨ | ٥٤٧,٠٤٩ | للمخصص |

شركة المنارة الإسلامية للتأمين
(المساهمة العامة المحدودة)
إيضاحات حول القوائم المالية الموحدة
للسنة المالية المنتهية في ٣١ كانون الأول ٢٠٢٥
(دينار أردني)

إيضاح ٤٥ - إدارة المخاطر (تابع)

٢ - تطور الإذاعات أ - اصحاب حقوق الملكية (تابع)

فروع أخرى

| السنة التي وقع بها الاكتتاب | ٢٠٢١ وما قبلها | ٢٠٢٢ | ٢٠٢٣ | ٢٠٢٤ | ٢٠٢٥ | المجموع |
|-----------------------------------------|----------------|---------|------|------|------|-----------|
| كما في نهاية السنة | ١,٠٤٤,٠٢٨ | ٢٣٤,٢٧٧ | - | - | - | ١,٢٧٨,٣٠٥ |
| بعد سنة | ١,٣٣٣,٣٥٣ | ٣١٣,١٦٠ | - | - | - | ١,٦٤٦,٥١٣ |
| بعد سنتين | ١,٣٥١,٤٨٥ | ١٤٨,٠٣٠ | - | - | - | ١,٤٩٩,٥١٥ |
| بعد ثلاث سنوات | ١,٢٧٦,٦١١ | ١٢,٢٩٨ | - | - | - | ١,٢٨٨,٩٠٩ |
| بعد اربع سنوات | ١,١٧٢,٧٥٤ | - | - | - | - | ١,١٧٢,٧٥٤ |
| | - | - | - | - | - | - |
| التوقعات الحالية للإذاعات المتراكمة | ١,١٧٢,٧٥٤ | ١٢,٢٩٨ | - | - | - | ١,١٨٥,٠٥٢ |
| الدفعات المتراكمة | ١,١٢٧,٠٠٩ | ٧,٤٩٨ | - | - | - | ١,١٣٤,٥٠٧ |
| الالتزام كما ظهر في الميزانية العمومية | ٤٥,٧٤٥ | ٤,٨٠٠ | - | - | - | ٥٠,٥٤٥ |
| الفائض (العجز) في التقدير الأولي للمخصص | (١٢٨,٧٢٦) | ٢٢١,٩٧٩ | - | - | - | ٩٣,٢٥٣ |

مسؤولية

| السنة التي وقع بها الاكتتاب | ٢٠٢١ وما قبلها | ٢٠٢٢ | ٢٠٢٣ | ٢٠٢٤ | ٢٠٢٥ | المجموع |
|-----------------------------------------|----------------|---------|------|------|------|-----------|
| كما في نهاية السنة | ١,٧١٦,٢٦٩ | ١٠٥,٢١٦ | - | - | - | ١,٨٢١,٤٨٥ |
| بعد سنة | ١,٧٠١,٢٠٤ | ٧٨,١٦١ | - | - | - | ١,٧٧٩,٣٦٥ |
| بعد سنتين | ٦٩٦,٨٨٩ | ٤١,٦٩٣ | - | - | - | ٧٣٨,٥٨٢ |
| بعد ثلاث سنوات | ٦٩٢,٥٥٩ | ٢٥,٩٥٥ | - | - | - | ٧١٨,٥١٤ |
| بعد اربع سنوات | ٦٧٧,٥٠١ | - | - | - | - | ٦٧٧,٥٠١ |
| | - | - | - | - | - | - |
| التوقعات الحالية للإذاعات المتراكمة | ٦٧٧,٥٠١ | ٢٥,٩٥٥ | - | - | - | ٧٠٣,٤٥٦ |
| الدفعات المتراكمة | ٥١٧,٧٥٨ | ٩٠٠ | - | - | - | ٥١٨,٦٥٨ |
| الالتزام كما ظهر في الميزانية العمومية | ١٥٩,٧٤٣ | ٢٥,٠٥٥ | - | - | - | ١٨٤,٧٩٨ |
| الفائض (العجز) في التقدير الأولي للمخصص | ١,٠٣٨,٧٦٨ | ٧٩,٢٦١ | - | - | - | ١,١١٨,٠٢٩ |

بحري

| السنة التي وقع بها الاكتتاب | ٢٠٢١ وما قبلها | ٢٠٢٢ | ٢٠٢٣ | ٢٠٢٤ | ٢٠٢٥ | المجموع |
|-----------------------------------------|----------------|---------|---------|------|------|-----------|
| كما في نهاية السنة | ١,٣٧٩,٣٩٤ | ١١٠,٢٧١ | ٢٠١,٢٠١ | - | - | ١,٦٩٠,٨٦٦ |
| بعد سنة | ١,٢٩٦,٨٣٠ | ١٠٤,٣٨٠ | ١٦٧,٢٧٩ | - | - | ١,٥٦٨,٤٨٩ |
| بعد سنتين | ١,٣٢٢,١٥٩ | ٢٠٤,٧٥٩ | - | - | - | ١,٥٢٦,٩١٨ |
| بعد ثلاث سنوات | ١,٢٩٤,٢٩٢ | ٤,٠١٠ | - | - | - | ١,٢٩٨,٣٠٢ |
| بعد اربع سنوات | ١,٢٣٦,٦٢١ | - | - | - | - | ١,٢٣٦,٦٢١ |
| | - | - | - | - | - | - |
| التوقعات الحالية للإذاعات المتراكمة | ١,٢٣٦,٦٢١ | ٤,٠١٠ | - | - | - | ١,٢٤٠,٦٣١ |
| الدفعات المتراكمة | ١,٢٣٣,٠٦٠ | ٤,٠١٠ | - | - | - | ١,٢٣٧,٠٧٠ |
| الالتزام كما ظهر في الميزانية العمومية | ٣,٥٦١ | - | - | - | - | ٣,٥٦١ |
| الفائض (العجز) في التقدير الأولي للمخصص | ١,٣٧٥,٨٣٣ | ١٠٦,٢٦١ | ٢٠١,٢٠١ | - | - | ١,٦٨٣,٢٩٥ |

شركة المنارة الإسلامية للتأمين
(المساهمة العامة المحدودة)
إيضاحات حول القوائم المالية الموحدة
للسنة المالية المنتهية في ٣١ كانون الأول ٢٠٢٥
(دينار أردني)

إيضاح ٤٥ - إدارة المخاطر (تابع)

٢- تطور الإذاعات أ - اصحاب حقوق الملكية (تابع)

طيران

| السنة التي وقع بها الاكتتاب | ٢٠٢١ وما قبلها | ٢٠٢٢ | ٢٠٢٣ | ٢٠٢٤ | ٢٠٢٥ | المجموع |
|----------------------------------------|----------------|------|------|------|------|---------|
| كما في نهاية السنة | ٤٠٩,١١٤ | - | - | - | - | ٤٠٩,١١٤ |
| بعد سنة | ٤٠٩,١١٤ | - | - | - | - | ٤٠٩,١١٤ |
| بعد سنتين | ٤٠٩,١١٤ | - | - | - | - | ٤٠٩,١١٤ |
| بعد ثلاث سنوات | ٦٨٥,٨٣٠ | - | - | - | - | ٦٨٥,٨٣٠ |
| بعد اربع سنوات | ٤٠٩,١١٤ | - | - | - | - | ٤٠٩,١١٤ |
| | - | - | - | - | - | - |
| التوقعات الحالية للإذاعات المتراكمه | ٤٠٩,١١٤ | - | - | - | - | ٤٠٩,١١٤ |
| الدفعات المتراكمه | ٤٠٩,١١٤ | - | - | - | - | ٤٠٩,١١٤ |
| الالتزام كما ظهر في الميزانية العموميه | - | - | - | - | - | - |
| الفائض (العجز) في التقدير الاولي | - | - | - | - | - | - |
| للمخصص | - | - | - | - | - | - |

٢- تطور الإذاعات ب- حملة عقود التكافل

| تامينات السيارات | ٢٠٢١ وما قبلها | ٢٠٢٢ | ٢٠٢٣ | ٢٠٢٤ | ٢٠٢٥ | المجموع |
|----------------------------------------|----------------|------|-----------|------------|-----------|------------|
| السنة التي وقع بها الحادث | - | - | ٤,٧٩٥,٩١٣ | ١٥,٥٤٢,٣٧٢ | ٩,٥٧٠,٢٣٩ | ٢٩,٩٠٨,٥٢٤ |
| كما في نهاية السنة | - | - | ٥,٢٤١,٩٠٨ | ٧,٦٣٨,٤٠٤ | - | ١٢,٨٨٠,٣١٢ |
| بعد سنة | - | - | ٢,٨٤٠,٣٨٦ | - | - | ٢,٨٤٠,٣٨٦ |
| بعد سنتين | - | - | - | - | - | - |
| بعد ثلاث سنوات | - | - | - | - | - | - |
| بعد اربع سنوات | - | - | - | - | - | - |
| | - | - | - | - | - | - |
| التوقعات الحالية للإذاعات المتراكمه | - | - | ٢,٨٤٠,٣٨٦ | ٧,٦٣٨,٤٠٤ | ٩,٥٧٠,٢٣٩ | ٢٠,٠٤٩,٠٢٩ |
| الدفعات المتراكمه | - | - | ٢,٦٠٠,٩٩٦ | ٦,٦٩٧,٣٩٢ | ٦,٣٣٤,٨٢٨ | ١٥,٦٣٣,٢١٦ |
| الالتزام كما ظهر في الميزانية العموميه | - | - | ٢٣٩,٣٩٠ | ٩٤١,٠١٢ | ٣,٢٣٥,٤١١ | ٤,٤١٥,٨١٣ |
| الفائض (العجز) في التقدير الاولي | - | - | - | - | - | - |
| للمخصص | - | - | ٤,٧٩٥,٩١٣ | ١٥,٥٤٢,٣٧٢ | ٩,٥٧٠,٢٣٩ | ٢٩,٩٠٨,٥٢٤ |

| تامينات الحريق | ٢٠٢١ وما قبلها | ٢٠٢٢ | ٢٠٢٣ | ٢٠٢٤ | ٢٠٢٥ | الجموع |
|----------------------------------------|----------------|------|--------|--------|--------|---------|
| السنة التي وقع بها الاكتتاب | - | - | ٦,٨٨٢ | ٦٤,٥٤٦ | ٩٩,٣٣٤ | ١٧٠,٧٦٢ |
| كما في نهاية السنة | - | - | ٦٢,١٩٦ | ٣,٤٩٤ | - | ٦٥,٦٩٠ |
| بعد سنة | - | - | ٣٨,٨١٤ | - | - | ٣٨,٨١٤ |
| بعد سنتين | - | - | - | - | - | - |
| بعد ثلاث سنوات | - | - | - | - | - | - |
| بعد اربع سنوات | - | - | - | - | - | - |
| | - | - | - | - | - | - |
| التوقعات الحالية للإذاعات المتراكمه | - | - | ٣٨,٨١٤ | ٣,٤٩٤ | ٩٩,٣٣٤ | ١٤١,٦٤٢ |
| الدفعات المتراكمه | - | - | ٣,٣٢٠ | ٢,٣٥٠ | ٦٧,٤٥٤ | ٧٣,١٢٤ |
| الالتزام كما ظهر في الميزانية العموميه | - | - | ٣٥,٤٩٤ | ١,١٤٤ | ٣١,٨٨٠ | ٦٨,٥١٨ |
| الفائض (العجز) في التقدير الاولي | - | - | - | - | - | - |
| للمخصص | - | - | ٦,٨٨٢ | ٦٤,٥٤٦ | ٩٩,٣٣٤ | ١٧٠,٧٦٢ |

شركة المنارة الإسلامية للتأمين
(المساهمة العامة المحدودة)
إيضاحات حول القوائم المالية الموحدة
للسنة المالية المنتهية في ٣١ كانون الأول ٢٠٢٥
(دينار أردني)

إيضاح ٤٥ - إدارة المخاطر (تابع)
٢- تطور الإذاعات ب- حملة عقود التكافل (تابع)

| ٢٠٢١ وما قبلها | ٢٠٢٢ | ٢٠٢٣ | ٢٠٢٤ | ٢٠٢٥ | الجموع | تأمينات الهندسي السنة التي وقع بها الاكتتاب كما في نهاية السنة بعد سنة بعد سنتين بعد ثلاث سنوات بعد أربع سنوات التوقعات الحالية للإذاعات المتراكمة الدفعات المتراكمة الالتزام كما ظهر في الميزانية العمومية الفائض (العجز) في التقدير الأولي للمخصص |
|----------------|------|---------|---------|------|---------|--------------------------------------------------------------------------------------------------------------------------------------------------------------------------------------------------------------------------------------------------------------------------------------|
| - | - | ١٠,٥٠٠ | ٢٢٥,٩٠٠ | - | ٢٣٦,٤٠٠ | |
| - | - | ٢٢٤,٥٠٠ | ٤٦,٧٢٥ | - | ٢٧١,٢٢٥ | |
| - | - | ١٣٨,٨٥٠ | - | - | ١٣٨,٨٥٠ | |
| - | - | - | - | - | - | |
| - | - | - | - | - | - | |
| - | - | - | - | - | - | |
| - | - | ١٣٨,٨٥٠ | ٤٦,٧٢٥ | - | ١٨٥,٥٧٥ | |
| - | - | - | ٤٠٠ | - | ٤٠٠ | |
| - | - | ١٣٨,٨٥٠ | ٤٦,٣٢٥ | - | ١٨٥,١٧٥ | |
| - | - | - | ٢٢٥,٩٠٠ | - | ٢٢٥,٩٠٠ | |

| ٢٠٢١ وما قبلها | ٢٠٢٢ | ٢٠٢٣ | ٢٠٢٤ | ٢٠٢٥ | الجموع | فروع أخرى السنة التي وقع بها الاكتتاب كما في نهاية السنة بعد سنة بعد سنتين بعد ثلاث سنوات بعد أربع سنوات التوقعات الحالية للإذاعات المتراكمة الدفعات المتراكمة الالتزام كما ظهر في الميزانية العمومية الفائض (العجز) في التقدير الأولي للمخصص |
|----------------|------|--------|--------|--------|---------|--------------------------------------------------------------------------------------------------------------------------------------------------------------------------------------------------------------------------------------------------------------------------------|
| - | - | ٣٠,٥٤٩ | ٨١,٧٠٧ | ١٨,٨٦١ | ١٣١,١١٧ | |
| - | - | ٥٥,٥٢٢ | ٣١,٢٨٣ | - | ٨٦,٨٠٥ | |
| - | - | ٤٨,٨٠٢ | - | - | ٤٨,٨٠٢ | |
| - | - | - | - | - | - | |
| - | - | - | - | - | - | |
| - | - | ٤٨,٨٠٢ | ٣١,٢٨٣ | ١٨,٨٦١ | ٩٨,٩٤٦ | |
| - | - | ٤٠,٦٠٢ | ١٢,٠٨٩ | - | ٥٢,٦٩١ | |
| - | - | ٨,٢٠٠ | ١٩,١٩٤ | ١٨,٨٦١ | ٤٦,٢٥٥ | |
| - | - | ٣٠,٥٤٩ | ٨١,٧٠٧ | ١٨,٨٦١ | ١٣١,١١٧ | |

| ٢٠٢١ وما قبلها | ٢٠٢٢ | ٢٠٢٣ | ٢٠٢٤ | ٢٠٢٥ | الجموع | مسؤولية السنة التي وقع بها الاكتتاب كما في نهاية السنة بعد سنة بعد سنتين بعد ثلاث سنوات بعد أربع سنوات التوقعات الحالية للإذاعات المتراكمة الدفعات المتراكمة الالتزام كما ظهر في الميزانية العمومية الفائض (العجز) في التقدير الأولي للمخصص |
|----------------|------|--------|---------|-------|---------|------------------------------------------------------------------------------------------------------------------------------------------------------------------------------------------------------------------------------------------------------------------------------|
| - | - | ٢٠,٩٤٦ | ١٢٥,٤٦٦ | ٤,٨٠٠ | ١٥١,٢١٢ | |
| - | - | ٧٥,٩٨٦ | ٥٦,٠٨٦ | - | ١٣٢,٠٧٢ | |
| - | - | ٢٨,٣٦٩ | ٥٦,٠٨٦ | - | ٨٤,٤٥٥ | |
| - | - | - | - | - | - | |
| - | - | - | - | - | - | |
| - | - | ٢٨,٣٦٩ | ٥٦,٠٨٦ | ٤,٨٠٠ | ٨٩,٢٥٥ | |
| - | - | ٢,٩٩٠ | - | - | ٢,٩٩٠ | |
| - | - | ٢٥,٣٧٩ | ٥٦,٠٨٦ | ٤,٨٠٠ | ٨٦,٢٦٥ | |
| - | - | ٢٠,٩٤٦ | ١٢٥,٤٦٦ | ٤,٨٠٠ | ١٥١,٢١٢ | |

شركة المنارة الإسلامية للتأمين
(المساهمة العامة المحدودة)
إيضاحات حول القوائم المالية الموحدة
للسنة المالية المنتهية في ٣١ كانون الأول ٢٠٢٥
(دينار أردني)

إيضاح ٤٥ - إدارة المخاطر (تابع)
٢ - تطور الإذاعات ب- حملة عقود التكافل (تابع)

| ٢٠٢١ وما قبلها | ٢٠٢٢ | ٢٠٢٣ | ٢٠٢٤ | ٢٠٢٥ | المجموع | تأمينات بحري السنة التي وقع بها الاكتتاب كما في نهاية السنة بعد سنة بعد سنتين بعد ثلاث سنوات بعد أربع سنوات التوقعات الحالية للإذاعات المتراكمه الدفعات المتراكمه الالتزام كما ظهر في الميزانية العمومية الفائض (العجز) في التقدير الأولي للمخصص |
|----------------|------|---------|---------|--------|---------|-----------------------------------------------------------------------------------------------------------------------------------------------------------------------------------------------------------------------------------------------------------------------------------|
| - | - | ١٣١,٤٠٨ | ١٦١,١٧٣ | ٥٥,٩٩٢ | ٣٤٨,٥٧٣ | |
| - | - | ١٥٤,٧٦٥ | ١٤٣,٥٨٩ | - | ٢٩٨,٣٥٤ | |
| - | - | ١٣١,٣٨٢ | - | - | ١٣١,٣٨٢ | |
| - | - | - | - | - | - | |
| - | - | - | - | - | - | |
| - | - | - | - | - | - | |
| - | - | ١٣١,٣٨٢ | ١٤٣,٥٨٩ | ٥٥,٩٩٢ | ٣٣٠,٩٦٣ | |
| - | - | ١٣١,٣٢٩ | ١,٩٠٩ | ١,٣٢٩ | ١٣٤,٥٦٧ | |
| - | - | ٥٣ | ١٤١,٦٨٠ | ٥٤,٦٦٣ | ١٩٦,٣٩٦ | |
| - | - | - | ١٦١,١٧٣ | - | ١٦١,١٧٣ | |

| ٢٠٢١ وما قبلها | ٢٠٢٢ | ٢٠٢٣ | ٢٠٢٤ | ٢٠٢٥ | المجموع | تأمينات طيران السنة التي وقع بها الاكتتاب كما في نهاية السنة بعد سنة بعد سنتين بعد ثلاث سنوات بعد أربع سنوات التوقعات الحالية للإذاعات المتراكمه الدفعات المتراكمه الالتزام كما ظهر في الميزانية العمومية الفائض (العجز) في التقدير الأولي للمخصص |
|----------------|------|------|------|------|---------|------------------------------------------------------------------------------------------------------------------------------------------------------------------------------------------------------------------------------------------------------------------------------------|
| - | - | - | - | - | - | |
| - | - | - | - | - | - | |
| - | - | - | - | - | - | |
| - | - | - | - | - | - | |
| - | - | - | - | - | - | |
| - | - | - | - | - | - | |
| - | - | - | - | - | - | |
| - | - | - | - | - | - | |
| - | - | - | - | - | - | |
| - | - | - | - | - | - | |

٣ - تركيز مخاطر التأمين :
تركز مطلوبات عقود التأمين طبقاً لنوع التأمين كما يلي:-

٢٠٢٥

| نوع التأمين تجاري | المركبات | البحري والنقل | الطيران | الحريق والأضرار الأخرى للممتلكات | المسؤولية | الطبي | فروع أخرى | المجموع |
|-------------------|----------|---------------|---------|-------------------------------------|-----------|--------|-----------|-----------|
| الإجمالي | ٢٩٥,٢٦٤ | ٣٩,٩٤٢ | - | ٣٩٧,٣٣٦ | ٢٣٥,٩٧١ | ٥٤,٦٠٧ | ٤٩,٢٤٥ | ١,٠٧٢,٣٦٥ |
| الصافي | ٢٩٥,٣٣٠ | ٣٨,٦٩٨ | - | ٩٨,٧٠٨ | ١٥٧,٤٢٩ | ٥٤,٦٠٧ | ٢٥,١١٨ | ٦٦٩,٨٩٠ |

| نوع التأمين تكافل | المركبات | البحري والنقل | الطيران | الحريق والأضرار الأخرى للممتلكات | المسؤولية | الطبي | فروع أخرى | المجموع |
|-------------------|-----------|---------------|---------|-------------------------------------|-----------|-----------|-----------|------------|
| الإجمالي | ٨,٢٥٠,٨٢٢ | ٣١٨,٨٦٢ | ٢,٦٥٥ | ٢٨٣,٠٦٠ | ٤٨٣,٨٦٣ | ١,٥٠٥,١٣٧ | ٢٣٦,٤٧٦ | ١١,٠٨٠,٨٧٥ |
| الصافي | ٨,١٩٨,٥٩٢ | ١٢٧,٢٣٧ | ٢,٦٥٥ | ١٩٧,١٤٠ | ٣٦٣,١٥٧ | ١,٧٢٣,٦٠٤ | ٤٧٣,٢٤٣ | ١١,٠٨٥,٦٢٨ |

٢٠٢٤

| نوع التأمين تجاري | المركبات | البحري والنقل | الطيران | الحريق والأضرار الأخرى للممتلكات | المسؤولية | الطبي | فروع أخرى | المجموع |
|-------------------|-----------|---------------|---------|-------------------------------------|-----------|-------|-----------|-----------|
| الإجمالي | ١,٥٢٣,٨٢٤ | ٣٦,١٠٣ | - | ٥٦٤,٤٨٣ | ١٩٨,٣٦٨ | - | ٨٥,٠٥٢ | ٢,٤٠٧,٨٤٠ |
| الصافي | ٧٢٩,٩٣٨ | ٩,٢٧٦ | - | ٤٥,٠٠١ | ٢٢,٠٥٥ | - | ٤٥,٩٨٩ | ٨٥٢,٢٥٩ |

| نوع التأمين تكافل | المركبات | البحري والنقل | الطيران | الحريق والأضرار الأخرى للممتلكات | المسؤولية | الطبي | فروع أخرى | المجموع |
|-------------------|------------|---------------|---------|-------------------------------------|-----------|-----------|-----------|------------|
| الإجمالي | ١٠,٩٣٦,٣٩٣ | ٨٣,٣١٦ | ٢,٤٦٢ | ١,٢٤٦,٩٦٩ | ٥٠٥,٩٠٦ | ٢,٩٣١,١٧٥ | ٢٩٧,٧٠٣ | ١٦,٠٠٣,٩٢٤ |
| الصافي | ٩,٤٣٦,٩٦٣ | ٩,٤٩٠ | ٢,٤٦٢ | ٨١,٧٥٠ | ١٥٢,١٧٥ | ٢,٣٧٧,٢٣١ | ١٥٦,٤٠٨ | ١٢,٢١٦,٤٧٩ |

شركة المنارة الإسلامية للتأمين
(المساهمة العامة المحدودة)
إيضاحات حول القوائم المالية الموحدة
للسنة المالية المنتهية في ٣١ كانون الأول ٢٠٢٥
(دينار أردني)

إيضاح ٤٥ - إدارة المخاطر (تابع)
٣- تركيز مخاطر التأمين (تابع)

تتركز موجودات ومطلوبات عقود التأمين طبقاً للتوزيع الجغرافي كما يلي:

اصحاب حقوق الملكية

| ٢٠٢٤ | | | | ٢٠٢٥ | | | | |
|-----------------------|-----------------------|-----------|------------|-----------------------|-----------------------|-----------|------------|------------------|
| مطلوبات إعادة التأمين | موجودات إعادة التأمين | مطلوبات | موجودات | مطلوبات إعادة التأمين | موجودات إعادة التأمين | مطلوبات | موجودات | |
| - | - | ٨,٨٢٢,٦٩٩ | ١٢,٣٠٨,١٥٣ | ١,٠٧٢,٣٦٥ | - | ٧,٠٥٠,٢٧١ | ١٣,٩٢٢,٥٥٦ | داخل المملكة |
| - | ٩٠,٩٢٠ | - | ١٨٣,٥٥٠ | - | ٥٣,٣٩٠ | - | - | دول الشرق الأوسط |
| - | ٤٤٠,٥٠٣ | - | - | - | ٢٥٧,٦٩٠ | - | - | أوروبا |
| - | ٦٣,٣٠٩ | - | - | - | ٣٦٨,٨٥٠ | - | - | آسيا * |
| - | ٩٣,٢٥٤ | - | - | - | ٥٤,٥٤٥ | - | - | إفريقيا * |
| - | - | - | - | - | - | - | - | أمريكا |
| - | - | - | - | - | - | - | - | دول أخرى |
| - | ٦٨٧,٩٨٦ | ٨,٨٢٢,٦٩٩ | ١٢,٤٩١,٧٠٣ | ١,٠٧٢,٣٦٥ | ٤٠٢,٤٧٥ | ٧,٠٥٠,٢٧١ | ١٣,٩٢٢,٥٥٦ | المجموع |

* باستثناء دول الشرق الأوسط.

حملة عقود التكافل

| ٢٠٢٤ | | | | ٢٠٢٥ | | | | |
|-----------------------|-----------------------|-------------|-----------|-----------------------|-----------------------|-----------|------------|------------------|
| مطلوبات إعادة التأمين | موجودات إعادة التأمين | مطلوبات | موجودات | مطلوبات إعادة التأمين | موجودات إعادة التأمين | مطلوبات | موجودات | |
| - | - | -١١,١٧٤,٣١٠ | ٨,٧٨٤,٧٣٣ | ١١,٠٨٠,٨٧٥ | - | ٥,٧٥٠,٦٩٧ | ١١,٦٤٣,٥٦٧ | داخل المملكة |
| - | (٧١٦,٩٣٨) | - | - | - | ١,٤٥٧,٤٦٠ | - | - | دول الشرق الأوسط |
| - | ٧١٣,٤٧٤ | - | - | - | (١,٣١٢,٨٤٢) | - | - | أوروبا |
| - | ٢,٤١٥ | - | - | - | (٤,٣٤٠) | - | - | آسيا * |
| - | ١٣٦,٤٧٢ | - | - | - | (٢٥١,٣٩٨) | - | - | إفريقيا * |
| - | (٥٦,٩٩٥) | - | - | - | ١١٥,٨٧٣ | - | - | أمريكا |
| - | - | - | - | - | - | - | - | دول أخرى |
| - | ٧٨,٤٢٨ | ١١,١٧٤,٣١٠ | ٨,٧٨٤,٧٣٣ | ١١,٠٨٠,٨٧٥ | ٤,٧٥٣ | ٥,٧٥٠,٦٩٧ | ١١,٦٤٣,٥٦٧ | المجموع |

* باستثناء دول الشرق الأوسط.

إيضاح ٤٥ - إدارة المخاطر (تابع)
٣- تركيز مخاطر التأمين (تابع):

تتركز الموجودات والمطلوبات العائدة للذمم المدينة والدائنة حسب القطاع كما يلي:-

| ٢٠٢٤ | | ٢٠٢٥ | |
|----------------------|-----------|-----------|-----------|
| مطلوبات | موجودات | مطلوبات | موجودات |
| ب- حسب القطاع | | | |
| ٣,١٠٠ | ٥٠,٣٨٠ | ٣,٣٩٠ | ٥٤,٦٨٠ |
| ١,٦٠١,٣٥٠ | ٢,٣٨٦,١٢٧ | ١,٥٠٤,٤٣٠ | ٢,٤٩٩,٠٢٨ |
| ٨٠,١١١ | ١,١٧٠,٣١٠ | ٦٠,٤٧٨ | ١,٢٤٠,١٤٨ |
| ١,٦٨٤,٥٦١ | ٣,٦٠٦,٨١٧ | ١,٥٦٨,٢٩٨ | ٣,٧٩٣,٨٥٦ |

٤- مخاطر إعادة التأمين

كما هو الحال مع شركات التأمين الأخرى، ولغرض تخفيض التعرض إلى خسائر مالية قد تنتج عن المطالبات التأمينية الكبيرة، تقوم الشركة ضمن أعمالها الإعتيادية بالدخول في إتفاقيات إعادة تأمين مع أطراف أخرى.

ولتقليل تعرضها لخسائر كبيرة نتيجة إفسار شركات إعادة التأمين، تقوم الشركة بتقييم الوضع المالي لشركات إعادة التأمين التي تتعامل معها ورصد مخاطر الإلتزام الناتجة عن المناطق الجغرافية والأنشطة أو المكونات الاقتصادية المماثلة لتلك الشركات. ان عقود إعادة التأمين الصادرة لا تعفي الشركة من الإلتزاماتها تجاه حملة بوالص التأمين، ونتيجة لذلك تبقى الشركة ملتزمة برصيد المطالبات المعاد تأمينها في حالة عدم تمكن معيدي التأمين من الوفاء بالإلتزاماتهم وفقاً لعقود إعادة التأمين.

٥- حساسية مخاطر التأمين

فيما يلي جدول يوضح أثر التغير في أسعار أقساط الاكتتاب على قائمة الدخل الموحدة وحقوق الملكية الموحدة مع بقاء جميع المتغيرات الأخرى المؤثرة ثابتة:

| اعمال التأمين/ التكافل | نسبة التغير | الأثر على الإيرادات المتحققة من الأقساط المكتتبة | ربح الإكتتاب قبل الضريبة | حملة عقود التأمين* |
|----------------------------------|-------------|--------------------------------------------------|--------------------------|--------------------|
| المركبات | ٪١٠ | ١,٠٦٩,٩٩٦ | ٧٦,٦٢٣ | (٥٦,٧٠١) |
| البحري والنقل | ٪١٠ | ٢,٤٩١ | (٤,٣٧٨) | (٣,٢٢٠) |
| الطيران | ٪١٠ | ٢٥ | ٢٧١ | ٢٠١ |
| الحريق والاضرار الاخرى للممتلكات | ٪١٠ | ١٠,٩٧٩ | (٣٧,٣٧٢) | (٢٧,٦٥٥) |
| المسؤولية | ٪١٠ | ٨,٩٨٧ | (٣٤,٣٣٠) | (٢٥,٤٠٤) |
| الطبي | ٪١٠ | ٢٥٨,٢٥٨ | ٢٦٩,٠٥٧ | (١٩٩,١٠٢) |
| فروع اخرى | ٪١٠ | ١٧,٥٨٥ | ١١٧,٢١٦ | ٨٦,٧٤٠ |
| | | ١,٣٦٨,٣٢١ | ٣٨٧,٠٨٧ | ٢٢٥,١٤١ |

إيضاح ٤٥ - إدارة المخاطر (تابع)

٥ - حساسية مخاطر التأمين (تابع)

| اِعمال التأمين/ تجاري | نسبة التغير | الاثّر على تكلفة التعويضات | ربح (خسارة) الإكتتاب قبل الضريبة | حقوق الملكية* |
|----------------------------------|-------------|----------------------------|----------------------------------|---------------|
| المركبات | ١٠٪ | ١,٠٠٠,٠٥٩ | (١٤٦,٥٦٠) | (١٠٨,٤٥٤) |
| البحري والنقل | ١٠٪ | ٩١١ | (٥٩,٩٢٨) | (٤,٣٨٧) |
| الطيران | ١٠٪ | - | - | - |
| الحريق والاضرار الاخرى للممتلكات | ١٠٪ | ١,٨٦٥ | (٤٦,٤٨٦) | (٣٤,٤٠٠) |
| المسؤولية | ١٠٪ | ١١,٠٩٨ | (٣٢,٢١٩) | (٢٣,٨٤٢) |
| الطبي | ١٠٪ | ١٨٣,٠٠٢ | (١٩٣,٧٧٤) | (١٤٣,٣٩٣) |
| فروع اخرى | ١٠٪ | ٥,٢٧٧ | (١٠٤,٩٠٨) | (٧٧,٦٣٢) |
| | | ١,٢٠٢,٢١٢ | ٥٨٣,٨٧٥ | ٣٩٢,١٠٨ |

* الأثر على حقوق الملكية بالصافي بعد خصم أثر ضريبة الدخل.

- في حال كان هناك تغير سلبي يكون الأثر مساوي للتغيير أعلاه مع عكس الإشارة.

ب- المخاطر المالية

تتبع الشركة سياسات مالية لإدارة المخاطر المختلفة ضمن استراتيجية محددة وتتولى إدارة الشركة رقابة وضبط المخاطر وإجراء التوزيع الاستراتيجي الأمثل لكل من الموجودات المالية والمطلوبات المالية، وتشمل مخاطر السوق، مخاطر الائتمان ومخاطر السيولة. وتتبع الشركة سياسة التحوط المالي لكل من الموجودات المالية والمطلوبات المالية كلما دعت الحاجة إلى ذلك، وهو التحوط المتعلق بمخاطر مستقبلية متوقعة.

١ - مخاطر السوق

هي مخاطر تذبذب القيمة العادلة أو التدفقات النقدية للأدوات المالية نتيجة للتغير في أسعار السوق مثل سعر الفائدة وأسعار العملات وأسعار الأسهم، وتنشأ مخاطر السوق نتيجة وجود مراكز مفتوحة في أسعار الفائدة والعملات والاستثمار في الأسهم، وتتم مراقبة هذه المخاطر وفقاً لسياسات وإجراءات محددة ومن خلال لجان متخصصة ومراكز العمل المعنية، تتضمن مخاطر السوق مخاطر أسعار الفائدة ومخاطر أسعار العملات الأجنبية ومخاطر التغير في أسعار الأسهم.

يتم قياس مخاطر السوق والرقابة عليها بأسلوب تحليل الحساسية

مخاطر سعر الفائدة

إن مخاطر أسعار الفائدة هي المخاطر التي تنتج عن التقلبات في القيمة العادلة أو التدفقات النقدية المستقبلية للأدوات المالية بسبب التغيرات في أسعار الفائدة.

إن سعر الفائدة على الودائع البنكية من ٤,٥٪ إلى ٦٪ سنوياً (٢٠٢٤ : من ٣,٥٪ إلى ٦٪ سنوياً)، تقوم الشركة بتخفيف تعرضها لمخاطر أسعار الفائدة من خلال مراقبة التغيرات لمعدلات أسعار الفائدة في السوق وموازنة آجال إستحقاق الموجودات مع المطلوبات ومراقبة فجوات العائد بشكل دوري، وعلى فرض زيادة / نقص سعر الفائدة بمعدل ١٪ فإن ذلك سيؤدي الى زيادة / نقص أرباح الشركة بمبلغ (٢٤,٤٤٣) دينار للسنة المنتهية في ٢٠٢٥/١٢/٣١ (٧٣,٠٥٣ لعام ٢٠٢٥)، وإلى زيادة / نقص أرباح حملة عقود التأمين بمبلغ (٢٣,٣٢٣) دينار للسنة المنتهية في ٢٠٢٥/١٢/٣١.

إيضاح ٤٥ - إدارة المخاطر (تابع)

مخاطر العملات الأجنبية

هي مخاطر تغير قيمة الأدوات المالية نتيجة التغير في أسعار العملات الأجنبية، يُعتبر الدينار الأردني عملة الأساس للشركة، يقوم مجلس الإدارة بوضع حدود للمركز المالي لكل عملة لدى الشركة، ويتم مراقبة مركز العملات الأجنبية بشكل يومي ويتم اتباع إستراتيجيات للتأكد من الإحتفاظ بمركز العملات الأجنبية ضمن الحدود المُعتمدة.

ان معظم تعاملات الشركة هي بالدينار الأردني والدولار الأمريكي، وحيث ان سعر صرف الدولار ثابت امام سعر صرف الدينار الاردني فإن أثر مخاطر العملات غير جوهري على القوائم المالية.

مخاطر أسعار الاسهم

تنتج مخاطر أسعار الأسهم عن التغير في القيمة العادلة للاستثمارات في الأسهم. تعمل الشركة على إدارة هذه المخاطر عن طريق تنويع الاستثمارات في عدة مناطق جغرافية وقطاعات اقتصادية. وبافتراض تغير أسعار الأسهم المدرجة بمعدل ١٠ % فإن ذلك سوف يؤدي إلى تخفيض/ زيادة أرباح الشركة بقيمة (٩٤,٨٢٠ دينار لعام ٢٠٢٤)، (١١٢,٥٥٨ دينار لعام ٢٠٢٥).

٢ - مخاطر الائتمان

مخاطر الائتمان هي المخاطر التي قد تنجم عن عدم قدرة أو عجز الطرف الآخر للأداة المالية عن الوفاء بالتزاماته تجاه الشركة مما قد يؤدي إلى حدوث خسائر. تتمثل مخاطر ائتمان الشركة بشكل أساسي في الودائع لدى البنوك والذمم المدينة، حيث تعمل الشركة على الحد من المخاطر الائتمانية عن طريق التعامل مع البنوك التي تتمتع بسمعة جيدة ووضع حدود ائتمانية لعملائها مع مراقبة الديون غير المسددة. يتمثل الحد الأقصى للمخاطر الائتمانية في القيمة المدرجة للموجودات المالية في القوائم المالية.

يشكل رصيد أكبر عميل ما نسبته (٩,٨) % من إجمالي رصيد الذمم المدينة كما في نهاية عام ٢٠٢٤ (٦,٦ % كما في نهاية عام ٢٠٢٥).

٣ - مخاطر السيولة

تتمثل مخاطر السيولة في عدم قدرة الشركة على توفير التمويل اللازم لتأدية التزاماتها في تواريخ إستحقاقها، وللوقاية من هذه المخاطر تقوم الإدارة بتنويع مصادر التمويل وإدارة الموجودات والمطلوبات وموائمة آجالها والإحتفاظ برصيد كافٍ من النقد وما في حكمه والأوراق المالية القابلة للتداول.

تراقب الشركة احتياجاتها للسيولة على أساس شهري وتقوم الإدارة بالتأكد من توفر أموال كافية لمقابلة أي التزامات عند نشوئها، تستثمر الشركة جزء من أموالها في أسهم محلية متداولة.

ويُلخص الجدول أدناه إستحقاقات الإلتزامات المالية (على أساس الفترة المتبقية للإستحقاق من تاريخ القوائم المالية الموحدة):

٢٠٢٥

| أقل من شهر | من شهر إلى ٣ أشهر | من ٣ أشهر إلى ٦ أشهر | من ٦ أشهر حتى سنة واحدة | من سنة وحتى ٣ سنوات | أكثر من ٣ سنوات | المجموع |
|-------------------------------------------------|-------------------|----------------------|-------------------------|---------------------|-----------------|------------|
| ٨٠٩,٧٣٧ | ١,٠٤٥,١٧٠ | ١,٤٠٠,٠٩٠ | ٥,٣٣٧,٧٤٣ | ١,٣٤١,٩٥٦ | ٩,٢٤٨,٤٨٢ | ١٩,١٨٣,١٧٨ |
| الموجودات: | | | | | | |
| مجموع الموجودات | | | | | | |
| المطلوبات: | | | | | | |
| ١,١٥٦,٣٤٠ | ١,١٦٠,٧٤٩ | ٣,٨٩٧,٩٢٠ | ٣,٥٢٩,٠٧٧ | ٧٥٥,٨٧٤ | ١,٦٥٣,٢٨٠ | ١٢,١٥٣,٢٤٠ |
| - | ٤,٧٥٣ | - | - | - | - | ٤,٧٥٣ |
| - | - | - | ٣٥٢,٥٩٦ | ٧٦,١٣٢ | - | ٤٢٨,٧٢٨ |
| ٧٩,١٥٧ | ٢٨,٠٥٢ | ٢٩,٢٦٢ | - | - | - | ١٣٦,٤٧١ |
| - | ٢٧,٨٠٢ | - | - | - | - | ٢٧,٨٠٢ |
| ١٠,٩١٠ | ١٠,٣٨٥ | ٧٠٥ | - | - | - | ٢٢,٠٠٠ |
| ١١,٣٩٠ | (٨١٤) | ٤٣,٦٦٧ | ١٥٣,٥٤٦ | - | - | ٢٠٧,٧٨٩ |
| القرض الحسن المقدم من اصحاب حقوق الملكية | | | | | | |
| - | - | - | ٥,٥٩٠,٤٨٠ | - | - | ٥,٥٩٠,٤٨٠ |
| ١,٢٥٧,٧٩٧ | ١,٢٣٠,٩٢٧ | ٣,٩٧١,٥٥٤ | ٩,٦٢٥,٦٩٩ | ٨٣٢,٠٠٦ | ١,٦٥٣,٢٨٠ | ١٨,٥٧١,٢٦٣ |
| (٤٤٨,٠٦١) | (١٥٩,١١١) | (٢,٥٤٩,٤٤٥) | (١,٢٥٣,٦٧٩) | (١,٧٢٨,٥٣١) | ٦,٧٥٠,٧٤٣ | ٦١١,٩١٤ |
| مجموع المطلوبات | | | | | | |
| الصافي | | | | | | |

شركة المنارة الإسلامية للتأمين
(المساهمة العامة المحدودة)
إيضاحات حول القوائم المالية الموحدة
للسنة المالية المنتهية في ٣١ كانون الأول ٢٠٢٥
(دينار أردني)

إيضاح ٤٥ - إدارة المخاطر (تابع)

| ٢٠٢٤ | | | | | | | |
|------------|-------------------|----------------------|-------------------------|---------------------|-----------------|------------|------------------------------------------|
| أقل من شهر | من شهر إلى ٣ أشهر | من ٣ أشهر إلى ٦ أشهر | من ٦ أشهر حتى سنة واحدة | من سنة وحتى ٣ سنوات | أكثر من ٣ سنوات | المجموع | |
| ٦٥٦,٦٣٢ | ٨٩٢,٠٦٦ | ١,٢٤٦,٩٨٦ | ٥,١٨٤,٦٣٩ | ١,١٨٨,٨٥٢ | ٩,٠٩٥,٣٧٨ | ١٨,٢٦٤,٥٥٤ | الموجودات: |
| | | | | | | | مجموع الموجودات |
| ١,١٧٨,٢٣٣ | ١,١٨٢,٦٤٢ | ٣,٩١٩,٨١٣ | ٢,٨٦٤,٧١٨ | ٢,٤٦٤,٠١٩ | ٢,٤٩٧,٧٣٩ | ١٤,١٠٧,١٦٤ | المطلوبات: |
| - | - | - | ١٥٩,٣٧١ | ٦٥٠,٢٥٤ | - | ٨٠٩,٦٢٥ | مطلوبات عقود التأمين |
| ١٠١,٠٥٠ | ٤٩,٩٤٥ | - | - | - | - | ١٥٠,٩٩٥ | بنوك دائنة |
| - | ٢٧,٨٠٢ | - | - | - | - | ٢٧,٨٠٢ | الذمم الدائنة |
| ٣٢,٨٠٣ | ٣٢,٢٧٨ | ٢٩,٨٤١ | ٣٢٥,٠٠ | - | - | ١٢٧,٤٢٧ | مخصص ضريبة الدخل |
| ٣٣,٢٨٣ | ٢١,٠٧٩ | ٦٥,٥٦٠ | ١٣٦,٦٩٤ | - | - | ٢٥٦,٦١٦ | مخصصات مختلفة |
| | | | | | | | مطلوبات أخرى |
| | | | | | | | القرض الحسن المقدم من اصحاب حقوق الملكية |
| ١,٣٤٥,٣٦٩ | ١,٣١٣,٧٤٦ | ٤,٠١٥,٢١٤ | ٦,٧٠٠,٨٨٧ | ٣,١١٤,٢٧٣ | ٢,٤٩٧,٧٣٩ | ١٨,٩٨٧,٢٢٩ | مجموع المطلوبات |
| (٦٨٨,٧٣٧) | (٤٢١,٦٨٠) | (٢,٧٦٨,٢٢٨) | (١,٥١٦,٢٤٨) | (١,٩٢٥,٤٢١) | (٦,٥٩٧,٦٤٠) | (٧٢٢,٦٧٤) | الصافي |

إيضاح ٤٦ - تحليل القطاعات الرئيسية

أ. معلومات عن قطاعات أعمال الشركة

يتم تنظيم الشركة لأغراض إدارية بحيث يتم قياس القطاعات وفقاً للتقارير التي يتم استعمالها من قبل المدير التنفيذي وصانع القرار الرئيسي لدى الشركة وذلك لتشمل قطاع التأمينات العامة ويشمل التأمين ضد الحريق، الحوادث، التأمين البحري، الجوي، الطبي، وأعمال التأمين على المركبات، يشكل هذا القطاع الأساس الذي تستخدمه الشركة لإظهار المعلومات المتعلقة بالقطاعات الرئيسية. يشتمل القطاع أعلاه أيضاً على الإستثمارات وإدارة النقد لحساب الشركة الخاص. تتم المعاملات بين قطاعات الأعمال على أساس أسعار السوق التقديرية وبنفس الشروط التي يتم التعامل بها مع الغير.

ب. معلومات التوزيع الجغرافي

يمثل هذا الإيضاح التوزيع الجغرافي لأعمال الشركة، تمارس الشركة نشاطاتها بشكل رئيسي في المملكة التي تمثل الأعمال لمحلية. فيما يلي توزيع إيرادات الشركة ومصاريفها الرأسمالية حسب القطاع الجغرافي:

| داخل المملكة | | خارج المملكة | | المجموع | |
|--------------|------------|--------------|------|------------|------|
| ٢٠٢٤ | ٢٠٢٥ | ٢٠٢٤ | ٢٠٢٥ | ٢٠٢٤ | ٢٠٢٥ |
| ١٩,٨٨١,٣١٠ | ٢١,١٨٠,١٩٦ | - | - | ١٩,٨٨١,٣١٠ | - |
| ١٤٧,١٤٨ | ٩٤,٢٦٨ | - | - | ١٤٧,١٤٨ | - |

إجمالي الإيرادات

مصرفات رأسمالية

شركة المنارة الإسلامية للتأمين
(المساهمة العامة المحدودة)
إيضاحات حول القوائم المالية الموحدة
للسنة المالية المنتهية في ٣١ كانون الأول ٢٠٢٥
(دينار أردني)

إيضاح ٤٧ - إدارة رأس المال

١. يتم وضع وتنظيم متطلبات رأس المال من قبل البنك المركزي الأردني. لقد وضعت هذه المتطلبات لضمان وجود هامش ملاءة ملائم. تم وضع أهداف إضافية من قبل الشركة للحفاظ على درجات ائتمانية قوية ونسبة رأس مال عالية من أجل دعم أعمالها وزيادة الحد الأعلى لقيمة المساهمين.
٢. تقوم الشركة بإدارة هيكل رأس المال وإجراء التعديلات اللازمة عليها في ضوء تغيرات ظروف العمل. هذا ولم تقم الشركة بأيّة تعديلات على الأهداف والسياسات والإجراءات المتعلقة بهيكل رأس المال خلال السنة الحالية والسنة السابقة.
٣. انخفضت نسبة هامش ملاءة الشركة كما في ٣١ كانون الأول ٢٠٢٤ عن الحد الأدنى المحدد من قبل البنك المركزي الأردني والبالغ ١٥٠٪.

| ٢٠٢٤ | ٢٠٢٥ |
|-------------|-------------|
| ٥,٦٠٠,٠٠٠ | ٨,٩٠٠,٠٠٠ |
| ٢٣٧,٩٩١ | ٢٣٧,٩٩١ |
| ١٨٢,٧٢٦ | - |
| (٦٩,١١٨) | ٨٤٦,٣٩٢ |
| (٥,٤٢٢,٨٣٠) | (٦,٥٤٥,٤٦٩) |
| ٥٢٨,٧٦٩ | ١,٧٤٦,١٣٠ |
| ٢,٦٧٥,١٠٧ | ٢,٦٧٥,١٠٧ |
| (٢٦٦,٩٣٨) | (١٩٣,٧٣٠) |
| ٢٦٤,٣٨٥ | ٨٧٣,٠٦٥ |
| ٧٩٣,١٥٤ | ٢,٦١٩,١٩٥ |
| ٨,١٥٠,٨٦٩ | ٨,٢٠٧,٠٩٧ |
| ٪١٠ | ٪٣٢ |

بنود رأس المال الأساسي

رأس المال المدفوع

الاحتياطي الاجباري

الاحتياطي الاختياري

خصم الاصدار

أرباح مدورة

بنود رأس المال الإضافي

الزيادة في قيمة الاستثمارات العقارية

التغير المتراكم في القيمة العادلة

مجموع رأس المال الاضافي (شريطة أن لايزيد عن ٥٠٪ من مجموع رأس

المال الاساسي)

مجموع رأس المال التنظيمي (أ)

مجموع رأس المال المطلوب (ب)

نسبة هامش الملاءة (أ/ب)*

شركة المنارة الإسلامية للتأمين
(المساهمة العامة المحدودة)
إيضاحات حول القوائم المالية الموحدة
للسنة المالية المنتهية في ٣١ كانون الأول ٢٠٢٥
(دينار أردني)

إيضاح ٤٨ - تحليل استحقاقات الموجودات والمطلوبات:

يبين الجدول التالي تحليل الموجودات والمطلوبات وفقاً لفترة استردادها أو تسويتها:

| ٢٠٢٥ | لغاية سنة | أكثر من سنة | المجموع |
|-----------------------------------------------------------------------|--------------------|------------------|-------------------|
| الموجودات: | | | |
| ودائع لدى البنوك | ٣,٢٧٥,٦٤٨ | - | ٣,٢٧٥,٦٤٨ |
| موجودات مالية بالقيمة العادلة من خلال الدخل الشامل الآخر | - | ١,٣٥٠,٤٦١ | ١,٣٥٠,٤٦١ |
| موجودات مالية بالقيمة العادلة من خلال قائمة الدخل | ٩٨,١٩١ | - | ٩٨,١٩١ |
| موجودات مالية بالكلفة المطفأة | ٩٠,١٤٢ | - | ٩٠,١٤٢ |
| استثمارات عقارية | - | ١,٨٤٣,٦١٩ | ١,٨٤٣,٦١٩ |
| نقد في الصندوق ولدى البنوك | ٤٤٢,٥٥٤ | - | ٤٤٢,٥٥٤ |
| موجودات عقود إعادة التأمين - صافي | ٤٠٢,٤٧٥ | - | ٤٠٢,٤٧٥ |
| موجودات ضريبية مؤجلة | - | ١,٤٨٠,٢٢٨ | ١,٤٨٠,٢٢٨ |
| ممتلكات ومعدات - بالصافي | - | ٤,٢٧٢,٢٤٩ | ٤,٢٧٢,٢٤٩ |
| موجودات أخرى | ٣٣٧,١٣١ | - | ٣٣٧,١٣١ |
| القرض الحسن المقدم من اصحاب حقوق الملكية لتغطية عجز حملة عقود التأمين | ٥,٥٩٠,٤٨٠ | - | ٥,٥٩٠,٤٨٠ |
| مجموع الموجودات | ١٠,٢٣٦,٦٢١ | ٨,٩٤٦,٥٥٧ | ١٩,١٨٣,١٧٨ |
| المطلوبات: | | | |
| مطلوبات عقود التأمين | ١٢,١٥٣,٢٤٠ | - | ١٢,١٥٣,٢٤٠ |
| مطلوبات عقود إعادة التأمين | ٤,٧٥٣ | - | ٤,٧٥٣ |
| الذمم الدائنة | ١٣٦,٤٧١ | - | ١٣٦,٤٧١ |
| بنوك دائنة | ١٠٩,٥٠٧ | ٣١٩,٢٢١ | ٤٢٨,٧٢٨ |
| مخصصات مختلفة | ٢٢,٠٠٠ | - | ٢٢,٠٠٠ |
| مخصص ضريبة الدخل | ٢٧,٨٠٢ | - | ٢٧,٨٠٢ |
| القرض الحسن المقدم من اصحاب حقوق الملكية لتغطية عجز حملة عقود التأمين | ٥,٥٩٠,٤٨٠ | - | ٥,٥٩٠,٤٨٠ |
| مطلوبات أخرى | ٢٠٧,٧٨٩ | - | ٢٠٧,٧٨٩ |
| مجموع المطلوبات | ١٨,٢٥٢,٠٤٢ | - | ١٨,٥٧١,٢٦٣ |
| الصافي | (٨,٠١٥,٤٢١) | ٨,٦٢٧,٣٣٦ | ٦١١,٩١٥ |

إيضاح ٤٨ - تحليل استحقاقات الموجودات والمطلوبات (تابع)

شركة المنارة الإسلامية للتأمين
(المساهمة العامة المحدودة)
إيضاحات حول القوائم المالية الموحدة
للسنة المالية المنتهية في ٣١ كانون الأول ٢٠٢٥
(دينار أردني)

| ٢٠٢٤ | لغاية سنة | أكثر من سنة | المجموع |
|-----------------------------------------------------------------------|------------------|--------------------|-------------------|
| الموجودات: | | | |
| ودائع لدى البنوك | ٣,٦٩٠,٢٣٨ | - | ٣,٦٩٠,٢٣٨ |
| موجودات مالية بالقيمة العادلة من خلال الدخل الشامل الآخر | - | ١,٥٤٣,٣٢٣ | ١,٥٤٣,٣٢٣ |
| موجودات مالية بالقيمة العادلة من خلال قائمة الدخل | ٩٣,٤٠٨ | - | ٩٣,٤٠٨ |
| موجودات مالية بالكلفة المطفأة | ٩٠,١٤٢ | - | ٩٠,١٤٢ |
| استثمارات عقارية | - | ١,٨٦٤,٢١١ | ١,٨٦٤,٢١١ |
| نقد في الصندوق ولدى البنوك | ٥٥٣,٩٨٩ | - | ٥٥٣,٩٨٩ |
| موجودات عقود إعادة التأمين - صافي | ٧٦٦,٤١٤ | - | ٧٦٦,٤١٤ |
| موجودات ضريبية مؤجلة | - | ١,٤٨٠,٢٢٨ | ١,٤٨٠,٢٢٨ |
| ممتلكات ومعدات - بالصافي | - | ٤,٠٢٤,٧٥٨ | ٤,٠٢٤,٧٥٨ |
| موجودات أخرى | ٦٥٠,٢٤٤ | - | ٦٥٠,٢٤٤ |
| القرض الحسن المقدم من اصحاب حقوق الملكية لتغطية عجز حملة عقود التأمين | ٣,٥٠٧,٥٩٩ | - | ٣,٥٠٧,٥٩٩ |
| مجموع الموجودات | ٩,٣٥٢,٠٣٤ | ٨,٩١٢,٥٢٠ | ١٨,٢٦٤,٥٥٤ |
| المطلوبات: | | | |
| مطلوبات عقود التأمين | ٣,٥١٩,٣٣٣ | ١٠,٥٨٧,٨٣٢ | ١٤,١٠٧,١٦٥ |
| الذمم الدائنة | ١٥٠,٩٩٥ | - | ١٥٠,٩٩٥ |
| بنوك دائنة | ٣٥٣,٢٩٤ | ٤٥٦,٣٣١ | ٨٠٩,٦٢٥ |
| مخصصات مختلفة | ١٢٧,٤٢٧ | - | ١٢٧,٤٢٧ |
| مخصص ضريبة الدخل | ٢٧,٨٠٢ | - | ٢٧,٨٠٢ |
| القرض الحسن المقدم من اصحاب حقوق الملكية لتغطية عجز حملة عقود التأمين | ٣,٥٠٧,٥٩٩ | - | ٣,٥٠٧,٥٩٩ |
| مطلوبات أخرى | ٢٥٦,٦١٦ | - | ٢٥٦,٦١٦ |
| مجموع المطلوبات | ٧,٩٤٣,٠٦٦ | ١١,٠٤٤,١٦٣ | ١٨,٩٨٧,٢٢٩ |
| الصافي | ١,٤٠٨,٩٦٨ | (٢,١٣١,٦٤٣) | (٧٢٢,٦٧٥) |

إيضاح ٤٩ - مصادر وإستخدامات أموال صندوق الزكاة والصدقات

لا يوجد أية مصادر وإستخدامات لأموال صندوق الزكاة والصدقات خلال عام ٢٠٢٥.

إيضاح ٥٠ - القضايا المقامة على الشركة

بلغت قيمة القضايا المقامة على الشركة (٢,٢٦٣,٤٥٦ دينار كما في ٣١ كانون الأول ٢٠٢٥)، مقابل (٢,٢٤٤,٥٤٦ دينار كما في ٣١ كانون الأول ٢٠٢٤).

وفي رأي الإدارة والمستشار القانوني للشركة أن المخصصات المأخوذة مقابل تلك القضايا كافية ولا داعي لأخذ مخصصات إضافية.

إيضاح ٥١ - الالتزامات المحتملة

يوجد على الشركة كما بتاريخ القوائم المالية الموحدة التزامات تتمثل في كفالات بنكية بلغت (٤٦,٠٠٠) دينار، بلغت تأميناتها النقدية (٤,٦٠٠) دينار.

شركة المنارة الإسلامية للتأمين
(المساهمة العامة المحدودة)
إيضاحات حول القوائم المالية الموحدة
للسنة المالية المنتهية في ٣١ كانون الأول ٢٠٢٥
(دينار أردني)

إيضاح ٥٢ - البيانات المالية موزعة حسب نوع المنتج

أ- بنود المركز المالي

| ٣١ كانون الأول ٢٠٢٥ | | | | | | | | | |
|---------------------|-----------|---------|-----------|-----------|---------------|-----------|------------------|------------|----------------------------------------------------------|
| المركبات | بحري | طيران | الحريق | هندسي | التأمين الطبي | المسؤولية | التأمينات العامة | المجموع | |
| ٩٣٩,٥٦٩ | ٢٤,٣٤٥ | ٢٤,٣٤٥ | ١٢٨,٤٥٧ | ٢٣,٩٦٢ | ٥٨٦,٨١٠ | ٦٠,١٠٤ | ٥٦,٠٢٧ | ١,٨٤٣,٦١٩ | إستثمارات عقارية |
| ٢٢٥,٥٣٩ | ٥,٨٤٤ | ٥,٨٤٤ | ٣٠,٨٣٦ | ٥,٧٥٢ | ١٤٠,٨٦٢ | ١٤,٤٢٨ | ١٣,٤٤٩ | ٤٤٢,٥٥٤ | نقد في الصندوق ولدى البنوك |
| (١,٣١٤) | ١,٢٤٦ | ١,٢٤٦ | ١٨٧,٤٩٤ | ١١١,١٣٤ | ٧٨,٥٤٢ | ٢٤,١٢٧ | ٤٠٢,٤٧٥ | ٣٣٧,١٣١ | موجودات عقود إعادة التأمين - صافي |
| ١٧١,٨١٣ | ٤,٤٥٢ | ٤,٤٥٢ | ٢٣,٤٩٠ | ٤,٣٨٢ | ١٠٧,٣٠٦ | ١٠,٩٩١ | ٩٩,٥٤٦ | ٣٣٧,١٣١ | موجودات أخرى |
| ١,٦٦٩,٣٨١ | ٤٣,٢٥٤ | ٤٣,٢٥٤ | ٢٢٨,٢٣٥ | ٤٢,٥٧٥ | ١,٠٤٢,٦١٤ | ١٠٦,٧٨٩ | ٩٩,٥٤٦ | ٣,٢٧٥,٦٤٨ | ودائع لدى البنوك |
| ٥٠,٠٤١ | ١,٢٩٧ | ١,٢٩٧ | ٦,٨٤٢ | ١,٢٧٦ | ٣١,٢٥٣ | ٣,٢٠١ | ٢,٩٨٤ | ٩٨,١٩١ | موجودات مالية بالقيمة العادلة من خلال قائمة الدخل |
| ٦٨٨,٢٣٩ | ١٧,٨٣٣ | ١٧,٨٣٣ | ٩٤,٠٩٥ | ١٧,٥٥٣ | ٤٢٩,٨٤٢ | ٤٤,٠٢٦ | ٤١,٠٤٠ | ١,٣٥٠,٤٦١ | موجودات مالية بالقيمة العادلة من خلال الدخل الشامل الآخر |
| ٤٥,٩٣٩ | ١,١٩٠ | ١,١٩٠ | ٦,٢٨١ | ١,١٧٢ | ٢٨,٦٩٢ | ٢,٩٣٩ | ٢,٧٣٩ | ٩٠,١٤٢ | موجودات مالية بالكلفة المطفأة |
| ٢,١٧٧,٢٨١ | ٥٦,٤١٤ | ٥٦,٤١٤ | ٢٩٧,٦٧٥ | ٥٥,٥٢٩ | ١,٣٥٩,٨٢٥ | ١٣٩,٢٧٩ | ١٢٩,٨٣٢ | ٤,٢٧٢,٢٤٩ | ممتلكات ومعدات - صافي |
| ٧٥٤,٣٧٣ | ١٩,٥٤٦ | ١٩,٥٤٦ | ١٠٣,١٣٧ | ١٩,٢٣٩ | ٤٧١,١٤٦ | ٤٨,٢٥٧ | ٤٤,٩٨٤ | ١,٤٨٠,٢٢٨ | موجودات ضريبية مؤجلة |
| ٢,٨٤٩,٠٩٥ | ٧٣,٨٢١ | ٧٣,٨٢١ | ٣٨٩,٥٢٥ | ٧٢,٦٦٢ | ١,٧٧٩,٤٠٨ | ١٨٢,٢٥٥ | ١٦٩,٨٩٣ | ٥,٥٩٠,٤٨٠ | القرض الحسن المقدم من اصحاب حقوق الملكية |
| ٩,٥٦٩,٩٥٦ | ٢٤٩,٢٤٢ | ٢٤٩,٢٤٢ | ١,٤٩٦,٠٦٧ | ٣٥٥,٢٣٦ | ٥,٩٧٧,٧٥٨ | ٦٩٠,٨١١ | ٥٩٤,٨٦٦ | ١٩,١٨٣,١٧٨ | إجمالي الموجودات |
| ٨,٥٤٦,٠٨٧ | ٣٥٨,٨٠٣ | ٢,٦٥٥ | ٢٦٢,١٨٨ | ٤١٨,٢٠٨ | ١,٥٥٩,٧٤٤ | ٧١٩,٨٣٣ | ٢٨٥,٧٢٢ | ١٢,١٥٣,٢٤٠ | مطلوبات عقود التأمين |
| (٥٢,٢٢٩) | (١٩١,٦٢٥) | - | ٥٦,٠٤٥ | (١٤١,٩٦٥) | ٢١٨,٤٦٦ | (١٢٠,٧٠٦) | ٢٣٦,٧٦٧ | ٤,٧٥٣ | مطلوبات عقود اعادة التأمين |
| ٧١,٣٣٢ | ١,٨٠٢ | ٢١ | ٩,٥٠٩ | ١,٧٧٤ | ٤٣,٤٣٨ | ٤,٤٤٩ | ٤,١٤٧ | ١٣٦,٤٧١ | الذمم الدائنة |
| ١٤,٥٣٢ | ٣٦٧ | ٤ | ١,٩٣٧ | ٣٦١ | ٨,٨٤٩ | ٩٠٦ | ٨٤٥ | ٢٧,٨٠٢ | مخصص ضريبة الدخل |
| ١١,٤٩٩ | ٢٩١ | ٣ | ١,٥٣٣ | ٢٨٦ | ٧,٠٠٢ | ٧١٧ | ٦٦٩ | ٢٢,٠٠٠ | مخصصات مختلفة |
| ١٠٨,٦٠٩ | ٢,٧٤٤ | ٣٢ | ١٤,٤٧٨ | ٢,٧٠١ | ٦٦,١٣٨ | ٦,٧٧٤ | ٦,٣١٥ | ٢٠٧,٧٨٩ | مطلوبات أخرى |
| ٢٢٤,٠٩٠ | ٥,٦٦١ | ٦٥ | ٢٩,٨٧٢ | ٥,٥٧٢ | ١٣٦,٤٦١ | ١٣,٩٧٧ | ١٣,٠٢٩ | ٤٢٨,٧٢٨ | بنوك دائنة |
| ٢,٩٢٢,٠٦٨ | ٧٣,٨٢١ | ٨٤٨ | ٣٨٩,٥٢٥ | ٧٢,٦٦٢ | ١,٧٧٩,٤٠٨ | ١٨٢,٢٥٥ | ١٦٩,٨٩٣ | ٥,٥٩٠,٤٨٠ | القرض الحسن المقدم من اصحاب حقوق الملكية |
| ١١,٨٤٥,٩٨٧ | ٢٥١,٨٦٤ | ٣,٦٢٨ | ٧٦٥,٠٨٧ | ٣٥٩,٦٠٠ | ٣,٨١٩,٥٠٦ | ٨٠٨,٢٠٦ | ٧١٧,٣٨٦ | ١٨,٥٧١,٢٦٣ | إجمالي المطلوبات |

شركة المنارة الإسلامية للتأمين
(المساهمة العامة المحدودة)
إيضاحات حول القوائم المالية الموحدة
للسنة المالية المنتهية في ٣١ كانون الأول ٢٠٢٥
(دينار أردني)

إيضاح ٥٢ - البيانات المالية موزعة حسب نوع المنتج

أ- بنود المركز المالي

| ٣١ كانون الأول ٢٠٢٤ | المركبات | بحري | طيران | الحريق | هندسي | التأمين الطبي | المسؤولية | التأمينات العامة | المجموع |
|----------------------------------------------------------|-------------------|----------------|----------|----------------|----------------|----------------|------------------|------------------|-------------------|
| إستثمارات عقارية | ١,١٥٥,٣٠٨ | ٢٥,٠٧٢ | - | ٦٤,٨٥١ | ٣٣,٠٠٢ | ١٤,٤٤٧ | ٥٢٦,٢١٨ | ٤٥,٣١٣ | ١,٨٦٤,٢١١ |
| نقد في الصندوق ولدى البنوك | ٣٤٣,٣٢٤ | ٧,٤٥١ | - | ١٩,٢٧٢ | ٩,٨٠٧ | ٤,٢٩٣ | ١٥٦,٣٧٧ | ١٣,٤٦٥ | ٥٥٣,٩٨٩ |
| موجودات عقود إعادة التأمين - صافي | ٤٧٤,٩٧٠ | ١٠,٣٠٨ | - | ٢٦,٦٦٢ | ١٣,٥٦٨ | ٥,٩٣٩ | ٢١٦,٣٣٩ | ١٨,٦٢٨ | ٧٦٦,٤١٤ |
| موجودات أخرى | ٤٠٢,٩٧٦ | ٨,٧٤٥ | - | ٢٢,٦٢٠ | ١١,٥١١ | ٥,٠٣٩ | ١٨٣,٥٤٧ | ١٥,٨٠٦ | ٦٥٠,٢٤٤ |
| ودائع لدى البنوك | ٢,٢٨٦,٩٥٢ | ٤٩,٦٣١ | - | ١٢٨,٣٧٥ | ٦٥,٣٢٩ | ٢٨,٥٩٧ | ١,٠٤١,٦٥٨ | ٨٩,٦٩٦ | ٣,٦٩٠,٢٣٨ |
| موجودات مالية بالقيمة العادلة من خلال قائمة الدخل | ٥٧,٨٨٨ | ١,٢٥٦ | - | ٣,٢٤٩ | ١,٦٥٤ | ٧٢٤ | ٢٦,٣٦٧ | ٢,٢٧٠ | ٩٣,٤٠٨ |
| موجودات مالية بالقيمة العادلة من خلال الدخل الشامل الآخر | ٩٥٦,٤٤٤ | ٢٠,٧٥٧ | - | ٥٣,٦٨٩ | ٢٧,٣٢٢ | ١١,٩٦٠ | ٤٣٥,٦٤٠ | ٣٧,٥١٣ | ١,٥٤٣,٣٢٣ |
| موجودات مالية بالكلفة المطفأة | ٥٥,٨٦٤ | ١,٢١٢ | - | ٣,١٣٦ | ١,٥٩٦ | ٦٩٩ | ٢٥,٤٤٥ | ٢,١٩٠ | ٩٠,١٤٢ |
| ممتلكات ومعدات - صافي | ٢,٤٩٤,٢٦٤ | ٥٤,١٣١ | - | ١٤٠,٠١٢ | ٧١,٢٥١ | ٣١,١٩٠ | ١,١٣٦,٠٨٤ | ٩٧,٨٢٦ | ٤,٠٢٤,٧٥٨ |
| موجودات ضريبية مؤجلة | ٩١٧,٣٤٢ | ١٩,٩٠٨ | - | ٥١,٤٩٤ | ٢٦,٢٠٥ | ١١,٤٧١ | ٤١٧,٨٣٠ | ٣٥,٩٧٨ | ١,٤٨٠,٢٢٨ |
| القرض الحسن المقدم من اصحاب حقوق الملكية | ٢,١٧٣,٧٦٥ | ٤٧,١٧٥ | - | ١٢٢,٠٢١ | ٦٢,٠٩٥ | ٢٧,١٨٢ | ٩٩٠,١٠٤ | ٨٥,٢٥٧ | ٣,٥٠٧,٥٩٩ |
| إجمالي الموجودات | ١١,٣١٩,٠٩٦ | ٢٤٥,٦٤٧ | - | ٦٣٥,٣٨١ | ٣٢٣,٣٣٨ | ١٤١,٥٤٠ | ٥,١٥٥,٦٠٨ | ٤٤٣,٩٤٣ | ١٨,٢٦٤,٥٥٤ |
| مطلوبات عقود التأمين | ٨,٧٤٢,٦٣٦ | ١٨٩,٧٣٣ | - | ٤٩٠,٧٥٥ | ٢٤٩,٧٤٠ | ١٠٩,٣٢٣ | ٣,٩٨٢,٠٨٥ | ٣٤٢,٨٩٣ | ١٤,١٠٧,١٦٥ |
| الذمم الدائنة | ٩٣,٥٧٦ | ٢,٠٣١ | - | ٥,٢٥٣ | ٢,٦٧٣ | ١,١٧٠ | ٤٢,٦٢٢ | ٣,٦٧٠ | ١٥٠,٩٩٥ |
| مخصص ضريبة الدخل | ١٧,٢٣٠ | ٣٧٤ | - | ٩٦٧ | ٤٩٢ | ٢١٥ | ٧,٨٤٨ | ٦٧٦ | ٢٧,٨٠٢ |
| مخصصات مختلفة | ٧٨,٩٧٠ | ١,٧١٤ | - | ٤,٤٣٣ | ٢,٢٥٦ | ٩٨٧ | ٣٥,٩٦٩ | ٣,٠٩٧ | ١٢٧,٤٢٦ |
| مطلوبات أخرى | ١٥٩,٠٣٣ | ٣,٤٥١ | - | ٨,٩٢٧ | ٤,٥٤٣ | ١,٩٨٩ | ٧٢,٤٣٦ | ٦,٢٣٧ | ٢٥٦,٦١٦ |
| بنوك دائنة | ٥٠١,٧٤٩ | ١٠,٨٨٩ | - | ٢٨,١٦٥ | ١٤,٣٣٣ | ٦,٢٧٤ | ٢٢٨,٥٣٦ | ١٩,٦٧٩ | ٨٠٩,٦٢٥ |
| القرض الحسن المقدم من اصحاب حقوق الملكية | ٢,١٧٣,٧٦٦ | ٤٧,١٧٥ | - | ١٢٢,٠٢١ | ٦٢,٠٩٥ | ٢٧,١٨٢ | ٩٩٠,١٠٤ | ٨٥,٢٥٧ | ٣,٥٠٧,٦٠٠ |
| إجمالي المطلوبات | ١١,٧٦٦,٩٦٠ | ٢٥٥,٣٦٧ | - | ٦٦٠,٥٢١ | ٣٣٦,١٣٢ | ١٤٧,١٤٠ | ٥,٣٥٩,٦٠٠ | ٤٦١,٥٠٩ | ١٨,٩٨٧,٢٢٩ |

شركة المنارة الإسلامية للتأمين
(المساهمة العامة المحدودة)
إيضاحات حول القوائم المالية الموحدة
للسنة المالية المنتهية في ٣١ كانون الأول ٢٠٢٥
(دينار أردني)

إيضاح ٥٢ - البيانات المالية موزعة حسب نوع المنتج (تابع)

ب- بنود قائمة الأرباح والخسائر

١ - حملة عقود التكافل

| ٣١ كانون الأول ٢٠٢٥ | المركبات | بحري | طيران | الحريق | هندسي | المسؤوليات العامة | التأمين الطبي | التأمينات الأخرى | المجموع |
|----------------------------------------------------------|--------------|-----------|-------|-------------|-----------|-------------------|---------------|------------------|--------------|
| إيرادات عقود التأمين | ١١,٠٦٧,٣٨٠ | ٢٧٩,٦٨١ | ٣,٢١٣ | ١,٤٧٥,٧٥٠ | ٢٣٧,٢٠٩ | ٦٧٠,٨٠٤ | ٦,٧٤١,٤٩٨ | ٦٤٢,٢٩٦ | ٢١,١١٧,٨٣١ |
| مصروفات عقود التأمين | (١٢,٠٢٥,٨٣٤) | (٣٤١,٧٢٢) | (٤٠٦) | (٣٨١,٧٤٢) | ٢,٧٤٠ | (١٢١,٧٣٩) | (٦,٩٠٦,٨٦٧) | (٢٨٤,٠٨٥) | (٢٠,٠٥٩,٦٥٥) |
| نتائج اعمال عقود التأمين | (٩٥٨,٤٥٤) | (٦٢,٠٤١) | ٢,٨٠٧ | ١,٠٩٤,٠٠٨ | ٢٣٩,٩٤٩ | ٥٤٩,٠٦٥ | (١٦٥,٣٦٩) | ٣٥٨,٢١١ | ١,٠٥٨,١٧٦ |
| إيرادات عقود اعادة التأمين | ١١٢,٧١٦ | ٢٦٢,٩١٠ | | ٢٤١,١٩٨ | (٣٥,٤٥١) | ٤١,٩٧٦ | ٤٤٣,٧٠٧ | ١٠,١٢٧ | ١,٠٧٧,١٨٣ |
| مصروفات عقود اعادة التأمين | (١,٠٧٣,٣٩٣) | (١٧٨,٠٠٣) | | (١,٣٤١,٥٣٣) | (١٨٥,٣٠٧) | (٥٤٨,٧٢٩) | (٤٧٩,٦٧٨) | (٢٣٠,٨١٩) | (٣,٩٨٠,٤٥٦) |
| نتائج اعمال عقود اعادة التأمين | (٨٩٤,٦٧) | ٧٥,٩٠٧ | | (١,١٠٠,٣٣٥) | (٢٢٠,٧٥٨) | (٥٠٦,٧٥٠) | (٣٥,٩٧١) | (٢٢٠,٦٨٩) | (٢,٩٠٣,٢٧٣) |
| صافي نتائج اعمال التأمين | (١,٨٥٣,١٣١) | ١٣,٨٦٦ | ٢,٨٠٧ | (٦,٣٢٧) | ١٩,١٩١ | ٤٢,٣١٥ | (٢٠١,٣٤٠) | ١٣٧,٥٢٢ | (١,٨٤٥,٠٩٧) |
| إيرادات (مصروفات) التمويل - عقود التأمين | ٦١,٣٩١ | ٤,٥٤٤ | - | ٩١٣ | ٤٦ | (١٠٠) | ٢,٤٧٨ | ١,٤٥٣ | ٧٠,٧٢٥ |
| مصروفات (إيرادات) التمويل - عقود اعادة التأمين | ١,٧٧١ | (٦,٢٥٨) | - | (٦٤٤) | ٣٤٧ | (٩) | ٥٣٢ | ١٧٧ | (٤,٠٨٤) |
| صافي نتائج تمويل أعمال التأمين | ٦٣,١٦٢ | (١,٧١٤) | - | ٢٦٩ | ٣٩٣ | (١٠٩) | ٣,٠١٠ | ١,٦٣٠ | ٦٦,٦٤١ |
| حصة حملة عقود التأمين من إيرادات الاستثمارات | ٤٠,٦٠٨ | ١,٠٢٦ | ١٢ | ٥,٤١٥ | ٨٧٠ | ٢,٤٦٢ | ٢٤,٧٣٥ | ٢,٣٥٧ | ٧٧,٤٨٥ |
| يطرح: حصة اصحاب حقوق الملكية مقابل ادارة محفظة الاستثمار | (١٦,٢٤٣) | (٤١٠) | (٥) | (٢,١٦٦) | (٣٤٨) | (٩٨٥) | (٩,٨٩٤) | (٩٤٣) | (٣٠,٩٩٤) |
| مجموع الإيرادات | (١,٧٦٥,٦٠٤) | ١٢,٧٦٨ | ٢,٨١٤ | (٢,٨٠٩) | ٢٠,١٠٦ | ٤٣,٦٨٣ | (١٨٣,٤٨٩) | ١٤٠,٥٦٦ | (١,٧٣١,٩٦٥) |
| مخصص الخسائر الانتمائية | (١٨٣,٩٠٧) | (٤,٦٤٧) | (٥٣) | (٢٤,٥٢٣) | (٣,٩٤١) | (١١,١٤٧) | (١١٢,٠٢٥) | (١٠,٦٧٣) | (٣٥٠,٩١٦) |
| اجمالي المصروفات | (١٨٣,٩٠٧) | (٤,٦٤٧) | (٥٣) | (٢٤,٥٢٣) | (٣,٩٤١) | (١١,١٤٧) | (١١٢,٠٢٥) | (١٠,٦٧٣) | (٣٥٠,٩١٦) |
| فائض (عجز) حملة عقود التأمين بعد الضريبة | (١,٩٤٩,٥١١) | ٨,١٢١ | ٢,٧٦١ | (٢٧,٣٣٢) | ١٦,١٦٥ | ٣٢,٥٣٦ | (٢٩٥,٥١٤) | ١٢٩,٨٩٣ | (٢,٠٨٢,٨٨١) |

شركة المنارة الإسلامية للتأمين
(المساهمة العامة المحدودة)
إيضاحات حول القوائم المالية الموحدة
للسنة المالية المنتهية في ٣١ كانون الأول ٢٠٢٥
(دينار أردني)

إيضاح ٥٢ - البيانات المالية موزعة حسب نوع المنتج (تابع)

ب- بنود قائمة الأرباح والخسائر

١ - حملة عقود التكافل

٣١ كانون الأول ٢٠٢٤

| المركبات | بحري | طيران | الحريق | هندسي | المسؤوليات العامة | التأمين الطبي | التأمينات الاخرى | المجموع |
|--------------|-----------|-------|-------------|-----------|-------------------|---------------|------------------|--------------|
| ١٢,٤٧٢,٢٢٠ | ٢٤٦,٧٢٤ | ٣,٢٧٤ | ١,٧٢٦,٣٩١ | ٢٢٦,١٠٦ | ٦٦٩,٨٨٦ | ٣,٨٨٠,٧٥٥ | ٤٢٠,٤٨٤ | ١٩,٦٤٥,٨٤٠ |
| (١٤,٣٥٢,٣٥٤) | (١٠٥,٨٨٩) | (١٥) | (٣٦٥,٠٥٤) | (٣٤٤,٢٨٨) | (٢٢٦,٧١٠) | (٣,٧٩١,٢٧٣) | (١٧٥,٩٩٢) | (١٩,٣٦١,٥٧٥) |
| (١,٨٨٠,١٣٤) | ١٤٠,٨٣٥ | ٣,٢٥٩ | ١,٣٦١,٣٣٧ | (١١٨,١٨٢) | ٤٤٣,١٧٦ | ٨٩,٤٨٢ | ٢٤٤,٤٩٢ | ٢٨٤,٢٦٥ |
| ٢٠٩,١٧٣ | ٧٦,٤٣٨ | - | ٢١٠,٧٣٠ | ٢٨٩,٤٦٩ | ٤٦,٨٢٣ | ٩٨٩,٥٧٨ | ٣١,٩٧٢ | ١,٨٥٤,١٨٣ |
| (١,٠٥٢,٧٠٤) | (٢١٩,٩٤٩) | - | (١,٥٩٥,٣٦٧) | (٢٠٥,٥٧٦) | (٥١٨,٦١٧) | (١,١٥١,١٣٨) | (٢٠٢,٤١٩) | (٤,٩٤٥,٧٧٠) |
| (٨٤٣,٥٣١) | (١٤٣,٥١١) | - | (١,٣٨٤,٦٣٧) | ٨٣,٨٩٣ | (٤٧١,٧٩٤) | (١٦١,٥٦٠) | (١٧٠,٤٤٧) | (٣,٠٩١,٥٨٧) |
| (٢,٧٢٣,٦٦٥) | (٢,٦٧٦) | ٣,٢٥٩ | (٢٣,٣٠٠) | (٣٤,٢٨٩) | (٢٨,٦١٨) | (٧٢,٠٧٨) | ٧٤,٠٤٥ | (٢,٨٠٧,٣٢٢) |
| ١٦٨,٩١١ | ١٠٢ | - | ١,٣٨٤ | ٣,٧١٥ | (٢٦٧) | (٦,٧٩٠) | (١,٤٧٧) | ١٦٥,٥٧٨ |
| ١٦١ | (٦٤) | - | (١,٣١٦) | (٤,٧٧٧) | (٦٢) | ٢,١٠٦ | ١,٤٩٧ | (٢,٤٥٥) |
| ١٦٩,٠٧٢ | ٣٨ | - | ٦٨ | (١,٠٦٢) | (٣٢٩) | (٤,٦٨٤) | ٢٠ | ١٦٣,١٢٣ |
| ٧٣,٧٥٠ | ١,٦٩٠ | ١٧ | ٩,٩٤٠ | ١,٥٧٣ | ٤,٠١٧ | ٣٢,٢٦٨ | ٢,٨١٤ | ١٢٦,٠٦٩ |
| (٢٩,٥٠٠) | (٦٧٦) | (٧) | (٣,٩٧٦) | (٦٢٩) | (١,٦٠٧) | (١٢,٩٠٧) | (١,١٢٦) | (٥٠,٤٢٨) |
| (٢,٥١٠,٣٤٣) | (١,٦٢٤) | ٣,٢٦٩ | (١٧,٢٦٨) | (٣٤,٤٠٧) | (٢٦,٥٣٧) | (٥٧,٤٠١) | ٧٥,٧٥٣ | (٢,٥٦٨,٥٥٨) |
| (٢٠٥,٧٢٣) | (٤,٧١٢) | (٤٧) | (٢٧,٧٢٩) | (٤,٣٨٧) | (١١,٢٠٦) | (٩٠,٠١٣) | (٧,٨٥١) | (٣٥١,٦٦٨) |
| (٢٠٥,٧٢٣) | (٤,٧١٢) | (٤٧) | (٢٧,٧٢٩) | (٤,٣٨٧) | (١١,٢٠٦) | (٩٠,٠١٣) | (٧,٨٥١) | (٣٥١,٦٦٨) |
| (٢,٧١٦,٠٦٦) | (٦,٣٣٦) | ٣,٢٢٢ | (٤٤,٩٩٧) | (٣٨,٧٩٤) | (٣٧,٧٤٣) | (١٤٧,٤١٤) | ٦٧,٩٠٢ | (٢,٩٢٠,٢٢٦) |

حصة حملة عقود التأمين من إيرادات الاستثمارات

يطرح: حصة اصحاب حقوق الملكية مقابل ادارة محفظة الاستثمار

مجموع الايرادات

حصة اصحاب حقوق الملكية مقابل إدارة عمليات التكافل

اجمالي المصروفات

فائض (عجز) حملة عقود التأمين بعد الضريبة

شركة المنارة الإسلامية للتأمين
(المساهمة العامة المحدودة)
إيضاحات حول القوائم المالية الموحدة
للسنة المالية المنتهية في ٣١ كانون الأول ٢٠٢٥
(دينار أردني)

إيضاح ٥٢ - البيانات المالية موزعة حسب نوع المنتج (تابع)

ب- بنود قائمة الأرباح والخسائر

٢ - أصحاب حقوق الملكية

٣١ كانون الأول ٢٠٢٥

| المركبات | بحري | طيران | الحريق | هندسي | المسؤوليات العامة | التأمين الطبي | التأمينات العامة | المجموع |
|-----------|-----------|-------|----------|-------------|-------------------|---------------|------------------|-------------|
| ٣,٢٢٢ | - | - | ١٠ | ٣٨,٠٨١ | ١٩,٦٩٠ | - | ١,٣٦٢ | ٦٢,٣٦٥ |
| ١,٣٧٦,٧٩٥ | ٨٥,٤٦٧ | - | ١٩,٥٣٠ | ١٤٨,٤٢٩ | (١٠,٢٣٨) | (١,٣١٨) | ٢٩,٤٠٩ | ١,٦٤٨,٠٧٤ |
| ١,٣٨٠,٠١٧ | ٨٥,٤٦٧ | - | ١٩,٥٤٠ | ١٨٦,٥١٠ | ٩,٤٥٢ | (١,٣١٨) | ٣٠,٧٧١ | ١,٧١٠,٤٣٩ |
| (٦٨,٩٥٢) | - | - | (١٨) | (٢٣,٨٢٥) | (٥,٣٢٣) | - | (٢٣٤) | (٩٨,٣٥٢) |
| (٤١,٩٣٢) | (١١٨,٦٠١) | - | (١٧,٢٨٤) | (١٥٣,٢٢٦) | (٩,١٩٨) | - | (٢٠,٣٥٤) | (٣٦٠,٥٩٥) |
| (١١٠,٨٨٤) | (١١٨,٦٠١) | - | (١٧,٣٠٢) | (١٧٧,٠٥١) | (١٤,٥٢١) | - | (٢٠,٥٨٨) | (٤٥٨,٩٤٧) |
| ١,٢٦٩,٩٣٣ | (٣٣,١٣٤) | - | ٢,٢٣٨ | ٩,٤٥٩ | (٥,٠٦٩) | (١,٣١٨) | ١٠,١٨٣ | ١,٢٥١,٤٩٢ |
| (١٢٢,٤٤٨) | (٦٣٦) | - | ٥٩٢ | (٢,٩٨١) | ٤٠١ | - | (٦٦٨) | (١٢٥,٧٤٠) |
| ٩,٦١٣ | ٧٦٩ | - | ٦٩ | ٤,٤٦٩ | (١,٧٣٧) | - | ٥٢٠ | ١٣,٧٠٣ |
| (١١٢,٨٣٥) | ١٣٣ | - | ٦٦١ | ١,٤٨٨ | (١,٣٣٦) | - | (١٤٨) | (١١٢,٠١٧) |
| ٢,٦٧٥ | - | - | ٨ | ٣١,٦١٣ | ١٦,٣٤٥ | - | ١,١٣١ | ٥١,٧٧٢ |
| ١٢,٩٩٦ | - | - | ٤٠ | ١٥٣,٦٠٠ | ٧٩,٤٢٠ | - | ٥,٤٩٤ | ٢٥١,٥٥٠ |
| ١٦,٢٤٣ | ٤١٠ | ٥ | ٢,١٦٦ | ٣٤٨ | ٩٨٥ | ٩,٨٩٤ | ٩٤٣ | ٣٠,٩٩٤ |
| ٩٢٩,١٨٤ | ٤١,٢٥٢ | ٣٧٨ | ١٤٤,٩٩١ | ٢٩,٥١٥ | ١١٥,٠٦٠ | ٧٣٢,٨١٠ | ١٤١,٨٢٤ | ٢,١٣٥,٠١٤ |
| ٢٥,٠٢٥ | - | - | ٧٨ | ٢٩٥,٧٦٥ | ١٥٢,٩٢٨ | - | ١٠,٥٧٨ | ٤٨٤,٣٧٤ |
| ٩٨٦,١٢٣ | ٤١,٦٦٢ | ٣٨٣ | ١٤٧,٢٨٣ | ٥١٠,٨٤١ | ٣٦٤,٧٣٨ | ٧٤٢,٧٠٤ | ١٥٩,٩٧٠ | ٢,٩٥٣,٧٠٤ |
| (٨٩,٦١٠) | - | - | (٢٧٨) | (١,٠٥٩,١٠١) | (٥٤٧,٦١٤) | - | (٣٧,٨٨٠) | (١,٧٣٤,٤٨٣) |
| (٤٧,٦٩٣) | - | - | (١٤٨) | (٥٦٣,٦٨٤) | (٢٩١,٤٥٦) | - | (٢٠,١٦١) | (٩٢٣,١٤٢) |
| ٣,١٠٠ | - | - | ١٠ | ٣٦,٦٣٧ | ١٨,٩٤٣ | - | ١,٣١٠ | ٦٠,٠٠٠ |
| (٩,٠١٩) | - | - | (٢٨) | (١٠٦,٥٨٨) | (٥٥,١١٢) | - | (٣,٨١٢) | (١٧٤,٥٥٩) |
| ٩,٤١٩ | - | - | ٢٩ | ١١١,٣١٥ | ٥٧,٥٥٦ | - | ٣,٩٨١ | ١٨٢,٣٠٠ |
| (٢٥,٧٨١) | - | - | (٨٠) | (٣٠٤,٧٠٤) | (١٥٧,٥٤٩) | - | (١٠,٨٩٨) | (٤٩٩,٠١٢) |
| (١٥٩,٥٨٤) | - | - | (٤٩٥) | (١,٨٨٦,١٢٥) | (٩٧٥,٢٣٢) | - | (٦٧,٤٦٠) | (٣,٠٨٨,٨٩٦) |
| - | - | - | - | - | - | - | - | - |
| - | - | - | - | - | - | - | - | - |
| ١,٩٨٢,٣٣٧ | ٨,٦٦١ | ٣٨٣ | ١٤٩,٦٨٧ | (١,٣٦٤,٣٣٧) | (٦١٦,٨٤٩) | ٧٤١,٣٨٦ | ١٠٢,٥٤٥ | ١,٠٠٤,٢٦٣ |

حصة حملة عقود التأمين من إيرادات الاستثمارات
حصة حملة عقود التأمين من صافي أرباح (خسائر) الموجودات المالية والاستثمارات
بطرح: حصة أصحاب حقوق الملكية مقابل إدارة محفظة الاستثمار
حصة أصحاب حقوق الملكية مقابل إدارة عمليات التكافل
إيرادات أخرى
مجموع الإيرادات

نفقات موظفين
مصاريف إدارية وعمومية
مصاريف أخرى
استهلاكات واطفاءات
مخصص خسائر انتمائية متوقعة
ديون معدومة
إجمالي المصروفات
أرباح وخسائر قبل الضريبة
ضريبة الدخل
أرباح وخسائر بعد الضريبة

شركة المنارة الإسلامية للتأمين
(المساهمة العامة المحدودة)
إيضاحات حول القوائم المالية الموحدة
للسنة المالية المنتهية في ٣١ كانون الأول ٢٠٢٥
(دينار أردني)

إيضاح ٥٢ - البيانات المالية موزعة حسب نوع المنتج (تابع)

ب- بنود قائمة الأرباح والخسائر

٢ - أصحاب حقوق الملكية

| ٣١ كانون الأول ٢٠٢٤ | المركبات | بحري | طيران | الحريق | هندسي | المسؤوليات العامة | التأمين الطبي | التأمينات العامة | المجموع |
|----------------------------------------------------------------------------|-------------|----------|-------|----------|-----------|-------------------|---------------|------------------|-------------|
| ايرادات عقود التأمين | ٦٣,٧٠٥ | ١٢,٩٦٥ | - | (٣,٠٧٧) | ١١٩,٩٨٩ | ٣٠,٠٧٣ | (٥٢٧) | ٥,٨٠٥ | ٢٢٨,٩٣٣ |
| مصروفات عقود التأمين | (٢,٨٧٠,٠٥٤) | (١٨,٢٤٥) | - | (٢٥,٦٧١) | (٢٠٦,٦٨١) | (١٨,٤٢٣) | ١٢,٣٨٩ | ٣٧,٥٤٣ | (٣,٠٨٩,١٤٢) |
| نتائج اعمال عقود التأمين | (٢,٨٠٦,٣٤٩) | (٥,٢٨٠) | - | (٢٨,٧٤٨) | (٨٦,٦٩٢) | ١١,٦٥٠ | ١١,٨٦٢ | ٤٣,٣٤٨ | (٢,٨٦٠,٢٠٩) |
| مصروفات عقود اعادة التأمين | (٢٣٣) | (٢٠) | - | ٣,٨١٥ | (١١٠,٣٢٩) | (٣١,٢٤٢) | - | (١,٢٣٤) | (١٣٩,٢٤٣) |
| ايرادات عقود اعادة التأمين | ١١٣,٣٧٣ | ١١,٧٥٤ | - | (٢٣٩) | ١٦٦,٢١٢ | ١٠,٠٦١ | (٣,٧٢٨) | (١٣,٠٣٤) | ٢٨٤,٣٩٩ |
| نتائج اعمال عقود اعادة التأمين | ١١٣,١٤٠ | ١١,٧٣٤ | - | ٣,٥٧٦ | ٥٥,٨٨٣ | (٢١,١٨١) | (٣,٧٢٨) | (١٤,٢٦٨) | ١٤٥,١٥٦ |
| صافي نتائج اعمال التأمين | (٢,٦٩٣,٢٠٩) | ٦,٤٥٤ | - | (٢٥,١٧٢) | (٣٠,٨٠٩) | (٩,٥٣١) | ٨,١٣٤ | ٢٩,٠٨٠ | (٢,٧١٥,٠٥٣) |
| مصاريف / ايرادات التمويل - عقود التأمين | (١١٧,٩١٤) | (٢,٢٩٥) | - | (٣٤,٢٩٧) | (٣٠,٦٤٢) | (١٧,٣٨٤) | (١,٠٠٥) | (١٥,٣٩٤) | (٢١٨,٩٣١) |
| مصاريف / ايرادات التمويل - عقود اعادة التأمين | ٥,٤٤٠ | ١,٧١٨ | - | ٣١,٢٠٠ | ٢٦,٥٤٣ | ١٢,٥٤١ | ٢٥١ | ٥,٧٦٥ | ٨٣,٤٥٨ |
| صافي نتائج تمويل أعمال التأمين | (١١٢,٤٧٤) | (٥٧٧) | - | (٣,٠٩٧) | (٤,٠٩٩) | (٤,٨٤٣) | (٧٥٤) | (٩,٦٢٩) | (١٣٥,٤٧٣) |
| حصة حملة عقود التأمين من ايرادات الاستثمارات | ٥١,٠٠٢ | ١,١٠٧ | - | ٢,٨٦٣ | ١,٤٥٧ | ٦٣٨ | ٢٣,٢٣٠ | ٢,٠٠٠ | ٨٢,٢٩٧ |
| حصة حملة عقود التأمين من صافي ارباح (خسائر) الموجودات المالية والاستثمارات | ٢٣,٩٧٩ | ٥٢٠ | - | ١,٣٤٦ | ٦٨٥ | ٣٠٠ | ١٠,٩٢٣ | ٩٤٠ | ٣٨,٦٩٣ |
| يطرح: حصة اصحاب حقوق الملكية مقابل ادارة محفظة الاستثمار | ٢٩,٥٠٠ | ٦٧٦ | ٧ | ٣,٩٧٦ | ٦٢٩ | ١,٦٠٧ | ١٢,٩٠٧ | ١,١٢٥ | ٥٠,٤٢٧ |
| حصة اصحاب حقوق الملكية مقابل إدارة عمليات التكافل | ١,٧٥٤,٧٥٥ | ٥٩,٠٧٢ | ٥٤٠ | ١٩١,٧٣١ | ٥٠,٧٠٢ | ٨١,٨٧٩ | ٦٢٨,٧٩٨ | ٥٢,١١٣ | ٢,٨١٩,٥٩٠ |
| ايرادات اخرى | ٥١,٤٧٧ | ١,١١٧ | - | ٢,٨٩٠ | ١,٤٧٠ | ٦٤٤ | ٢٣,٤٤٧ | ٢,٠١٨ | ٨٣,٠٦٣ |
| مجموع الايرادات | ١,٩١٠,٧١٣ | ٦٢,٤٩٢ | ٥٤٧ | ٢٠٢,٨٠٦ | ٥٤,٩٤٣ | ٨٥,٠٦٨ | ٦٩٩,٣٠٥ | ٥٨,١٩٦ | ٣,٠٧٤,٠٧٠ |
| مصاريف ادارية وعمومية | (٦٤٠,٠٥٠) | (١٣,٨٩٠) | - | (٣٥,٩٢٨) | (١٨,٢٨٤) | (٨,٠٠٤) | (٢٩١,٥٢٩) | (٢٥,١٠٤) | (١,٠٣٢,٧٨٨) |
| مصاريف اخرى | (٣٧,١٨٤) | (٨٠٧) | - | (٢,٠٨٧) | (١,٠٦٢) | (٤٦٥) | (١٦,٩٣٦) | (١,٤٥٨) | (٦٠,٠٠٠) |
| استهلاكات واطفاءات | (٩٧,٦٠٤) | (٢,١١٨) | - | (٥,٤٧٩) | (٢,٧٨٨) | (١,٢٢٠) | (٤٤,٤٥٦) | (٣,٨٢٨) | (١٥٧,٤٩٤) |
| مخصص خسائر ائتمانية متوقعة | ٨٠,٧٠٤ | ١,٧٥١ | - | ٤,٥٣٠ | ٢,٣٠٥ | ١,٠٠٩ | ٣٦,٧٥٩ | ٣,١٦٥ | ١٣٠,٢٢٤ |
| اجمالي المصروفات | (١,٧٤٨,٤٢٩) | (٣٧,٩٤٤) | - | (٩٨,١٤٥) | (٤٩,٩٤٦) | (٢١,٨٦٤) | (٧٩٦,٣٧١) | (٦٨,٥٧٥) | (٢,٨٢١,٢٧٤) |
| فائض (عجز) حملة عقود التأمين قبل الضريبة | (٢,٦٤٣,٣٩٩) | ٣٠,٤٢٥ | ٥٤٧ | ٧٦,٣٩٢ | (٢٩,٩١١) | ٤٨,٨٣٠ | (٨٩,٦٨٦) | ٩,٠٧٢ | (٢,٥٩٧,٧٢٠) |
| ضريبة الدخل | ١٥٩,٥٩٨ | ٣,٤٦٤ | - | ٨,٩٥٩ | ٤,٥٥٩ | ١,٩٩٦ | ٧٢,٦٩٤ | ٦,٢٦٠ | ٢٥٧,٥٣٠ |
| فائض (عجز) حملة عقود التأمين بعد الضريبة | (٢,٤٨٣,٨٠١) | ٣٣,٨٨٩ | ٥٤٧ | ٨٥,٣٥١ | (٢٥,٣٥٢) | ٥٠,٨٢٦ | (١٦,٩٩٢) | ١٥,٣٣٢ | (٢,٣٤٠,٢٠٠) |

شركة المنارة الإسلامية للتأمين
(المساهمة العامة المحدودة)
إيضاحات حول القوائم المالية الموحدة
للسنة المالية المنتهية في ٣١ كانون الأول ٢٠٢٥
(دينار أردني)

إيضاح ٥٣ - الأقساط المكتتبة فروع التأمين

أ- التكافل

| | | المركبات | | البحري والنقل | | الطيران | | الأخرى | | الهندسي | | المسؤولية | | الطبي | | فروع أخرى | | المجموع | |
|-----------|------------|----------|---------|---------------|-------|------------|-----------|---------|---------|----------|---------|-----------|-----------|-----------|---------|-------------|------------|------------|------|
| ٢٠٢٥ | ٢٠٢٤ | ٢٠٢٥ | ٢٠٢٤ | ٢٠٢٥ | ٢٠٢٤ | ٢٠٢٥ | ٢٠٢٤ | ٢٠٢٥ | ٢٠٢٤ | ٢٠٢٥ | ٢٠٢٤ | ٢٠٢٥ | ٢٠٢٤ | ٢٠٢٥ | ٢٠٢٤ | ٢٠٢٥ | ٢٠٢٤ | ٢٠٢٥ | ٢٠٢٤ |
| ٨,٥٤٣,٢٩٥ | ١١,٤١٧,٥٣٥ | ٢٤٨,٤٣٢ | ٢٤٧,٧٨٦ | - | - | - | - | ٦٤٠,٩١٣ | ٢٠٥,٦٥٧ | ٢٤٤,٣٠٥ | ١٢٢,٦٨٥ | ١٤٣,٠٢٣ | ٧,٣٢٨,١٠٠ | ٥,٢٠١,٠٢٦ | ٨٢٥,٥٦٥ | ٤٤٥,٢٦٧ | ١٨,٠٤١,١٦٨ | ١٨,٣٣٩,٨٥٥ | |
| ٣٨٤,٣٨٣ | ٥٦٩,٣٣١ | ٣٦,٠٦٢ | ٢٤,٤٧٦ | ٢,٦٩٨ | ٢,٦٩٨ | ٣٩٢,٤٩٢ | ٩٦١,٢٧٢ | ٥,١٧٣ | ٩,٢٠٤ | ٤٥٢,٦١٤ | ٥٠٤,٤٦٦ | - | ٨,٦٩١ | - | ٨,٣٩٩ | ١,٢٨٢,١١٤ | ١,٩٧٩,٨٤٦ | ١,٩٧٩,٨٤٦ | |
| ٨,٩٢٧,٦٧٨ | ١١,٨٩٦,٨٦٦ | ٢٨٤,٤٩٤ | ٢٧٢,٢٦٢ | ٢,٦٩٨ | ٢,٦٩٨ | ١,١٥٩,٩٢٧ | ١,٦٠٢,١٨٥ | ٢١٠,٨٣٠ | ٢٥٣,٥٠٩ | ٥٧٥,٢٩٩ | ٦٤٧,٤٨٩ | ٧,٣٢٨,١٠٠ | ٥,٢٠١,٠٢٦ | ٨٣٤,٢٥٧ | ٤٥٣,٦٦٦ | ١٩,٣٢٣,٢٨٢ | ٢٠,٣١٩,٧٠١ | ٢٠,٣١٩,٧٠١ | |
| يطرح : | | | | | | | | | | | | | | | | | | | |
| ٦٤٠,٤٤٠ | ٧٨٠,٨٣٨ | ٩٢٢ | ٥,٢٩٣ | - | - | (٧,٣٧٤) | ١,٦١٦ | (١,٥٢٤) | ٦,٢٢٩ | (٧١٠) | - | - | (٦٩,٦٤٠) | - | (١٤,١٢٨ | (٧٢٠,٦١٠ | ٨٠٨,٦٠٤ | ٨٠٨,٦٠٤ | |
| - | - | ٢٣٠,١٥٣ | ٢٣٩,٥٩٩ | - | - | (١,٠٢٠,٧٤٣ | ١,٥٢٤,٦٧٤ | ١٧٥,٢٥١ | ٢٢٣,٧٤٢ | (٤٦١,٩٦٥ | ٥٣٤,٧٠٢ | ٨,٣٦٣ | ١,٢٥٣,٢٠٦ | ١٨٠,٧٢١ | ٢٢٠,٤٤١ | (٢,٠٦٠,٤٧٢) | ٣,٩٩٦,٣٢٤ | ٣,٩٩٦,٣٢٤ | |
| ٨,٢٨٧,٢٣٧ | ١١,١٠٦,٠٢٨ | ٥٣,٤١٩ | ٢٧,٤١٠ | ٢,٦٩٨ | ٢,٦٩٨ | ١٣١,٨٠٩ | ٧٥,٨٩٥ | ٣٤,٠٥٤ | ٢٣,٠٣٨ | ١١٢,٦٢٤ | ١١٢,٧٨٧ | ٧,٣٣٦,٤٦٣ | ٣,٩٤٧,٨٢٠ | ٥٨٣,٨٩٦ | ٢١٩,٠٩٧ | ١٦,٥٤٢,٢٠٠ | ١٥,٥١٤,٧٧٣ | ١٥,٥١٤,٧٧٣ | |

ب - المحفظة التجارية

| | | المركبات | | البحري والنقل | | الطيران | | للممتلكات الأخرى | | الهندسي | | المسؤولية | | الطبي | | فروع أخرى | | المجموع | |
|--------|------|----------|------|---------------|------|---------|---------|------------------|--------|-------------|-------|-----------|-------|-------|-------|-----------|--------|---------|------|
| ٢٠٢٥ | ٢٠٢٤ | ٢٠٢٥ | ٢٠٢٤ | ٢٠٢٥ | ٢٠٢٤ | ٢٠٢٥ | ٢٠٢٤ | ٢٠٢٥ | ٢٠٢٤ | ٢٠٢٥ | ٢٠٢٤ | ٢٠٢٥ | ٢٠٢٤ | ٢٠٢٥ | ٢٠٢٤ | ٢٠٢٥ | ٢٠٢٤ | ٢٠٢٥ | ٢٠٢٤ |
| ٦٢٤ | ١١٩ | - | - | - | - | - | - | ٣٢,٢٧٦ | ٨١,٨٤٩ | - | (٢٥٠) | - | (٥٢٧) | - | ٢,٥٤٢ | ٣٢,٩٠٠ | ٨٣,٧٣٣ | ٨٣,٧٣٣ | |
| ٩ | (١) | - | - | - | - | ١٠ | (٤,٢١٤) | - | ١٩٥ | ٢,٨٣٩ | ٥,٣٠٩ | - | - | - | - | - | ٢,٨٥٨ | ١,١٢٨٩ | |
| ٦٣٣ | ١١٨ | - | - | - | - | ١٠ | (٤,٢١٤) | ٣٢,٢٧٦ | ٨٢,٠٤٥ | ٢,٨٣٩ | ٥,٠٥٩ | - | (٥٢٧) | - | ٢,٥٤٢ | ٣٥,٧٥٨ | ٨٥,٠٢٢ | ٨٥,٠٢٢ | |
| يطرح : | | | | | | | | | | | | | | | | | | | |
| - | - | - | - | - | - | - | (١٥٨) | ٨٤٥ | - | - | - | - | - | - | - | (١٥٨) | ٨٤٥ | ٨٤٥ | |
| - | - | - | - | - | - | (١٠) | ٤,٢١٤ | (١٩,٤٢٢) | ٧٨,١٢٩ | ٥٣٠,٩١٠,٦٥٩ | - | - | - | - | - | (٨,٧٧٣) | ٧٩,٢٢٣ | ٧٩,٢٢٣ | |
| ٦٣٣ | ١١٨ | - | - | - | - | - | - | ١٢,٦٩٧ | ٣,٠٧١ | ١٣,٤٩٨ | (٢٥٠) | - | (٥٢٧) | - | ٢,٥٤٢ | ٢٦,٨٢٨ | ٤,٩٥٤ | ٤,٩٥٤ | |

شركة المنارة الإسلامية للتأمين
(المساهمة العامة المحدودة)
إيضاحات حول القوائم المالية الموحدة
للسنة المالية المنتهية في ٣١ كانون الأول ٢٠٢٥
(دينار أردني)

إيضاح ٥٤ - إطفاء تكاليف الاستحواذ لموجودات عقود التأمين

| عقود التأمين المصدرة | | | | | | | | |
|------------------------------------------------------------------------|-------|---------|--------|-------|---------------|-----------|------------------|---------|
| المركبات | بحري | الطيران | الحريق | هندسي | التأمين الطبي | المسؤولية | التأمينات العامة | المجموع |
| ٣١ كانون الأول ٢٠٢٥ | | | | | | | | |
| عدد السنوات المتوقعة لإطفاء تكاليف الاستحواذ لموجودات عقود التأمين سنة | | | | | | | | |
| ٣١٨,٢٤٦ | ٢,٣٨٠ | - | ٢٩,٨٢٨ | ١,٥٣٥ | ٨,٨٧٩ | ١,٨٩٦ | ١٥,٠٦٦ | ٣٧٧,٨٣٠ |
| - | - | - | - | ٢,١١٢ | - | - | - | ٢,١١٢ |
| ٣١٨,٢٤٦ | ٢,٣٨٠ | - | ٢٩,٨٢٨ | ٣,٦٤٧ | ٨,٨٧٩ | ١,٨٩٦ | ١٥,٠٦٦ | ٣٧٩,٩٤٢ |
| المجموع | | | | | | | | |
| عقود التأمين المصدرة | | | | | | | | |
| المركبات | بحري | الطيران | الحريق | هندسي | التأمين الطبي | المسؤولية | التأمينات العامة | المجموع |
| ٣١ كانون الأول ٢٠٢٤ | | | | | | | | |
| عدد السنوات المتوقعة لإطفاء تكاليف الاستحواذ لموجودات عقود التأمين سنة | | | | | | | | |
| ٣٨٣,٧١٨ | ٢,٨٧٠ | - | ٣٥,٩٦٤ | ١,٨٥١ | ١٠,٧٠٦ | ٢,٢٨٦ | ١٨,١٦٦ | ٤٥٥,٥٦١ |
| - | - | - | - | ٢,٥٤٦ | - | - | - | ٢,٥٤٦ |
| ٣٨٣,٧١٨ | ٢,٨٧٠ | - | ٣٥,٩٦٤ | ٤,٣٩٧ | ١٠,٧٠٦ | ٢,٢٨٦ | ١٨,١٦٦ | ٤٥٨,١٠٧ |
| المجموع | | | | | | | | |

شركة المنارة الإسلامية للتأمين
(المساهمة العامة المحدودة)
إيضاحات حول القوائم المالية الموحدة
للسنة المالية المنتهية في ٣١ كانون الأول ٢٠٢٥
(دينار أردني)

إيضاح ٥٥ - تحليل الذمم المدينة

| ٢٠٢٤ | | | ٢٠٢٥ | | | ٢٠٢٥ | | | |
|--------------------|-----------------|-----------|-------------------|-----------------|-----------|--------------------|-----------------|-----------|--------------|
| أصحاب حقوق الملكية | | | حملة عقود التأمين | | | اصحاب حقوق الملكية | | | |
| الذمم | مخصص خسائر | | الذمم | مخصص خسائر | | الذمم | مخصص خسائر | | |
| المدينة | إئتمانية متوقعة | الصافي | المدينة | إئتمانية متوقعة | الصافي | المدينة | إئتمانية متوقعة | الصافي | |
| ٢٩,٠٥٨ | (١٧٥,٨٨٣) | ٢٠٤,٩٤١ | ٩,٥٥٢ | (٤١٤) | ٩,٩٦٦ | ٨٧,٣٠١ | (٣٤,٨١٨) | ١٢٢,١١٩ | ذمم أخرى |
| ٤٧٥ | (٢,٨٧٤) | ٣,٣٤٩ | ٢٢,٦٥٣ | (٩٨٢) | ٢٣,٦٣٥ | - | - | - | بحري |
| ١,٢٨٦ | (٧,٧٧٧) | ٩,٠٦٣ | ٣٥٤,٣٥٨ | (١٥,٣٥٩) | ٣٦٩,٧١٧ | ١٢٧,٨١٣ | (٥٠,٩٧٦) | ١٧٨,٧٨٩ | حريق |
| ٤,٢٧٩ | (٢٥,٨٩٥) | ٣٠,١٧٤ | ٣,٢٣٨,٢١٤ | (١٤٠,٣٥٦) | ٣,٣٧٨,٥٧٠ | ١٦,١٦٣ | (٦,٤٤٧) | ٢٢,٦١٠ | طبي |
| ٢,٠٧١ | (١٢,٥٢٩) | ١٤,٦٠٠ | ٩٥,١٢١ | (٤,١٢٣) | ٩٩,٢٤٤ | ٨٦,٢٠٣ | (٣٤,٣٨١) | ١٢٠,٥٨٤ | تأمينات عامة |
| ٢١٤,٧٢٦ | (١,٢٩٩,٥٩٠) | ١,٥١٤,٣١٦ | ١,٢٩٧,٩٣٧ | (٥٦,٢٥٧) | ١,٣٥٤,١٩٤ | ١,٠٢٢,١٩١ | (٤٠٧,٦٨٤) | ١,٤٢٩,٨٧٥ | مركبات |
| ٥,٠٦١ | (٣٠,٦٢٦) | ٣٥,٦٨٧ | ٥١,٨٧٦ | (٢,٢٤٨) | ٥٤,١٢٤ | ١٥,٠١٠ | (٥,٩٨٧) | ٢٠,٩٩٧ | مسؤولية |
| ١,١٤٤ | (٦,٩٢١) | ٨,٠٦٥ | ٥٩,٠٧٧ | (٢,٥٦١) | ٦١,٦٣٨ | ٢٥,١١٩ | (١٠,٠١٨) | ٣٥,١٣٧ | هندسي |
| - | - | - | - | - | - | - | - | - | طائرات |
| ٢٥٨,١٠٠ | (١,٥٦٢,٠٩٥) | ١,٨٢٠,١٩٥ | ٥,١٢٨,٧٨٨ | (٢٢٢,٣٠٠) | ٥,٣٥١,٠٨٨ | ١,٣٧٩,٨٠٠ | (٥٥٠,٣١١) | ١,٩٣٠,١١١ | المجموع |

إيضاح ٥٦ - الأحداث اللاحقة

لا يوجد أحداث لاحقة لتاريخ هذه القوائم المالية الموحدة.

إيضاح ٥٧ - أرقام المقارنة

تم إعادة تبويب أرقام القوائم المالية لعام ٢٠٢٤ لتتناسب مع تبويب أرقام القوائم المالية لعام ٢٠٢٥

تقرير الحوكمة

التزاما من الشركة بمتطلبات تعليمات الحوكمة لشركات التأمين الصادرة من البنك المركزي لعام ٢٠٢١ والتعليمات الصادرة عن هيئة الأوراق المالية لعام ٢٠١٧ ، وبالإفصاح عن مدى التزام الشركة بهذه التعليمات إيماناً من الشركة بأن التطبيق السليم لنظام ومبادئ حوكمة الشركات له الأثر في تحسين الأداء وتطوير بيئة العمل والحفاظ على مصالح كافة الجهات ذات العلاقة. واستناداً لأحكام المادة (١٨) من التعليمات المشار إليها أعلاه حرصت الشركة على تعزيز الحاكمية المؤسسية من خلال تطبيق السياسات والإجراءات الخاصة بالحوكمة واتباع أفضل الممارسات المتبعة بهذا الشأن. هذا ويلخص هذا التقرير إجراءات الحوكمة لدى الشركة وفقاً لمتطلبات تعليمات الحوكمة لشركات التأمين الصادرة من البنك المركزي لعام ٢٠٢١ والتعليمات الصادرة عن هيئة الأوراق المالية لعام ٢٠١٧ ، وكما يلي:-

أولاً:

التزمت الشركة بتعليمات حوكمة الشركات والواردة في التعليمات أعلاه حيث أقر مجلس الإدارة عدداً من الإجراءات والسياسات الخاصة بذلك، حيث تم اعتماد خطة عمل الشركة الاستراتيجية وإجراءات حوكمة وتنظيم عمل مجلس الإدارة واللجان المنبثقة عنه والتي تحدد الصلاحيات والمسؤوليات وأنواع اللجان وتشكيلها وإجراءات عقد الاجتماعات وتوثيقها، إضافة إلى اعتماد إجراءات عمل الدوائر المختلفة في الشركة وتعليمات شراء اللوازم، والسياسات المتعلقة بالموظفين كإجراءات التعيين وتقييم أداء الموظفين والإجازات والمغادرات ومنحهم المكافآت وقواعد السلوك المهني واعتماد سياسة تنظيم تعارض المصالح ومنع الأشخاص المطلعين في الشركة من استغلال المعلومات الداخلية السرية لتحقيق مكاسب مادية أو معنوية، ومعالجة حالات التعارض المحتملة لكل عضو من أعضاء مجلس الإدارة، والإدارة التنفيذية، والمساهمين، ويشمل ذلك إساءة استخدام أصول الشركة ومرافقها، وإساءة التصرف الناتج عن التعاملات مع الأشخاص ذوي العلاقة وقواعد السلوك المهني للمديرين والعاملين في الشركة، وسياسة الإفصاح والشفافية للمساهمين والدائنين وأصحاب المصالح الآخرين.

كما تم اعتماد الصلاحيات التي يفوضها المجلس لرئيسه وأعضائه وللإدارة التنفيذية واعتماد آلية استقبال مقترحات وشكاوى مساهمي الشركة ونشرها على الموقع الإلكتروني للشركة.

تم اعتماد بعض السياسات التالية والإجراء بها داخلياً ومنها:-

- ١- سياسة التواصل عبر البريد الإلكتروني.
- ٢- سياسة وإجراءات الأرشفة الإلكترونية.
- ٣- سياسة حماية المبلغين عن المخالفات.

وتم الانتهاء من مراجعة كافة السياسات المعتمدة بما يتوافق مع تعليمات الحوكمة الخاصة بشركات التأمين.

السياسات والاجراءات المنجزة ضمن متطلبات الالتزام بتعليمات الحوكمة

| الرقم | السياسة و/او الاجراءات | الاجراء المتبع وفق تعليمات هيئة الاوراق المالية | الاجراء المتبع وفق تعليمات البنك المركزي |
|-------|------------------------------------------------------------------------------------------------------------------------------------------------------------------------------------------------------------------------|-------------------------------------------------------------------------------------------------|------------------------------------------|
| ١ | اجراءات حوكمة وتنظيم عمل مجلس الادارة واللجان المنبثقة عنه | تم اعتمادها | تم الانتهاء |
| ٢ | سياسة تفويض واضحة في الشركة يحدد بموجبها الأشخاص المفوضين وحدود الصلاحيات المفوضة لهم | تم اعتمادها | تم الانتهاء |
| ٣ | تحديد مهام وصلاحيات الادارة التنفيذية وسياسة لمراجعة وتقييم اداء الادارة التنفيذية | تم اعتمادها | تم الانتهاء |
| ٤ | سياسة الإفصاح والشفافية الخاصة بالشركة | تم اعتمادها | تم الانتهاء |
| ٥ | سياسة وإجراءات تهدف إلى منع الأشخاص المطلعين في الشركة من استغلال معلومات داخلية سرية لتحقيق مكاسب مادية أو معنوية | تم اعتمادها ضمن سياسة تنظيم تعارض المصالح | تم الانتهاء |
| ٦ | سياسة تنظم العلاقة مع الأطراف ذوي المصالح بما يضمن تنفيذ التزامات الشركة تجاههم وحفظ حقوقهم وتوفير المعلومات اللازمة لهم وإقامة علاقات جيدة معهم بما في ذلك سياسة الاتصال ما بين مجلس الادارة واصحاب المصالح والموظفين | تم اعتمادها ضمن سياسة تنظيم تعارض المصالح | تم الانتهاء |
| ٧ | سياسة الإفصاح عن الصفقات مع الأطراف ذات العلاقة | تم اعتمادها ضمن سياسة تنظيم تعارض المصالح | تم الانتهاء |
| ٨ | الاجراءات اللازمة للتأكد من عدم وجود تضارب مصالح بين مصلحة اعضاء مجلس الادارة او الادارة التنفيذية ومصلحة الشركة | تم اعتمادها ضمن سياسة تنظيم تعارض المصالح | تم الانتهاء |
| ٩ | آلية لاستقبال الشكاوى والاقتراحات المقدمة من قبل المساهمين بما في ذلك اقتراحاتهم الخاصة بإدراج مواضيع معينة على جدول أعمال الهيئة العامة، بشكل يضمن دراستها واتخاذ القرار المناسب بشأنها خلال فترة زمنية محددة. | تم اعتمادها وادراجها على موقع الشركة الالكتروني وارسالها الى هيئة الاوراق المالية | تم الانتهاء |
| ١٠ | تحديد الاهداف الاستراتيجية للشركة واجراءات تنفيذها | تم اعتماد مجلس الادارة استراتيجية الشركة للاعوام ٢٠٢٢-٢٠٢٤ بالاضافة الى خطة عمل وموازنة سنوية . | تم الانتهاء |
| ١١ | سياسة لإدارة المخاطر والامتثال واجراءات عمل مكتوبة | تم الانتهاء من سياسة لإدارة المخاطر وتم اعتمادها | تم الانتهاء |
| ١٢ | سياسة مكتوبة ومحدثة بشأن تكنولوجيا المعلومات | تم الانتهاء من سياسة محدثة لتكنولوجيا المعلومات وتم اعتمادها | تم الانتهاء |
| ١٣ | سياسة مكتوبة شفافة توضح أسس منح الحوافز والمكافآت والمزايا الخاصة بأعضاء مجلس الإدارة والإدارة التنفيذية، بما يساعد على تحقيق مصلحة الشركة وأهدافها وغاياتها | تم اعتمادها | تم الانتهاء |
| ١٤ | سياسة تقييم الاداء | تم اعتمادها | تم الانتهاء |
| ١٥ | سياسة ضمان ملاءمة اعضاء مجلس الادارة والموظفين الرئيسيين | تم اعتمادها | تم الانتهاء |
| | | | |

| | | |
|----|-----------------------------------------------|---------------------------------------------------------------|
| ١٦ | السياسة الاكتتابية لدائرة التأمين الطبي | تم إعدادها من قبل الإدارة وجاري العمل على اعتمادها بشكل نهائي |
| ١٧ | سياسة وإجراءات العمل لدائرة الاعادة | تم إعدادها من قبل الإدارة وجاري العمل على اعتمادها بشكل نهائي |
| ١٨ | سياسة اسس وإجراءات تسوية المطالبات | تم إعدادها من قبل الإدارة وجاري العمل على اعتمادها بشكل نهائي |
| ١٩ | سياسة وإجراءات البحري | تم إعدادها من قبل الإدارة وجاري العمل على اعتمادها بشكل نهائي |
| ٢٠ | سياسة حماية البيانات الشخصية | تم إعدادها من قبل الإدارة وجاري العمل على اعتمادها بشكل نهائي |
| ٢١ | سياسة معالجة شكاوي العملاء | تم إعدادها من قبل الإدارة وجاري العمل على اعتمادها بشكل نهائي |
| ٢٢ | سياسة إدارة الحطام | تم إعدادها من قبل الإدارة وجاري العمل على اعتمادها بشكل نهائي |
| ٢٣ | سياسة دائرة الحريق والتأمينات العامة | تم إعدادها من قبل الإدارة وجاري العمل على اعتمادها بشكل نهائي |
| ٢٤ | سياسة الاستثمار | إعدادها من قبل الإدارة وجاري العمل على اعتمادها بشكل نهائي |
| ٢٥ | سياسة حماية المعلومات والأمن السيرياني | إعدادها من قبل الإدارة وجاري العمل على اعتمادها بشكل نهائي |
| ٢٦ | سياسة ابرام العقود لدائرة تكنولوجيا المعلومات | إعدادها من قبل الإدارة وجاري العمل على اعتمادها بشكل نهائي |

ثانياً: أعضاء مجلس الإدارة

| الاسم | الصفة | الشخص الاعتباري الذي يمثلته (ان وجد) | تنفيذي | مستقل | غير مستقل | العضوية في مجالس ادارة شركات مساهمة اخرى |
|---------------------------------------------------|------------------|--------------------------------------|--------|-------|-----------|------------------------------------------|
| السيد مازن تركي القاضي من ٢٠٢٣/١٢/١٩ | رئيس المجلس | | - | X | - | - |
| السيد عاصم نوري الصغير من ٢٠٢٣/١٢/١٩ | عضو | | - | X | - | - |
| السيد ابراهيم عبدالرزاق ابوالعز من ٢٠٢٣/١٢/١٩ | عضو | | - | X | - | - |
| السيد زياد توفيق العدوان من ٢٠٢٣/١٢/١٩ | عضو | | - | X | - | - |
| السيد ناصر عبدالله من ٢٠٢٣/١٢/١٩ | نائب رئيس المجلس | - | - | | X | - |
| السيدة تما را ناصر الدين من ٢٠٢٣/١٢/١٩ | عضو | | - | X | - | - |
| السيد اسماعيل المهتدي من ٢٠٢٣/٧/١٣ لغاية ٢٠٢٥/٣/٩ | عضو | | - | | X | - |
| السيد محمد ابو الرب من ٢٠٢٣/١٢/١٩ | عضو | | - | X | - | - |
| السيد عماد عبدالله من ٢٠٢٥/٣/٩ | عضو | | - | | X | - |
| السيد محمد خطاب من ٢٠٢٤/١/٩ | عضو | | - | X | - | - |

ثالثاً: المناصب التنفيذية الشركة

| الاسم | المناصب |
|--------------------------------------------------|-------------------------------------------------------|
| السيد وليد سميج القططي لغاية ٢٠٢٥/٥/٣١ | المدير العام |
| السيد محمد علي مسلم من ٢٠٢٥/٣/٣١ لغاية ٢٠٢٥/٨/١٣ | مساعد المدير العام للشؤون المالية والإدارية والمركبات |
| السيد محمد علي مسلم من ٢٠٢٥/٨/١٣ | المدير العام |
| السيد رائد مسلم | المدير المالي |
| السيد احمد هاشم صالح | مدير دائرة التدقيق الداخلي |
| السيد قصي محمد برجاق | مساعد المدير العام لتكنولوجيا المعلومات |

رابعاً: ضابط ارتباط الحوكمة في الشركة

مدير دائرة التدقيق الداخلي السيد احمد هاشم كضابط إرتباط الحوكمة بالشركة .

خامساً: اسماء رئيس واعضاء لجنة التدقيق ونبذه عن مؤهلاتهم وخبراتهم المتعلقة بالامور المالية والمحاسبية

تتكون لجنة التدقيق من أربعة أعضاء مجلس إدارة منهم عضوين مستقلين كما يلي:-

مهام لجنة التدقيق:

تمارس اللجنة أعمال التدقيق حسب نظام الحوكمة والنظام الداخلي للشركة حيث تقوم اللجنة بعمل التوصيات المناسبة لمجلس الاداره و الاداره التنفيذيه بناءً على التقارير المقدمة من دائرة التدقيق الداخلي ، حيث بلغ عدد محاضر إجتماع اللجنة خلال عام ٢٠٢٥ (٨) محاضر .

١- السيد عاصم نوري الصغير/ رئيس اللجنة

من ٢٠٢٣/١٢/١٩

الشهادات العلمية:-

- بكالوريوس محاسبة من جامعة اليرموك عام ١٩٨٩ .
- دبلوم عالي / تحليل مالي عام ٢٠٠٣ .
- الخبرات :-
- خبرة اكثر من ٢٠ عام في مجال الاستثمار والوساطة المالية .

- شغل منصب مدير عام لعدة شركات منها شركة النخبة للخدمات المالية وشركة اسيا للوساطة المالية وشركة الشروق للوساطة المالية بالاضافة الى وسيط معتمد / بنك الاردن ومدير المحافظ / الشركة المتحدة للأوراق المالية - مسقط ومسؤول الإستثمار / صندوق إستثمار جامعة اليرموك .

٢- السيد ابراهيم عبد الرزاق سليمان ابوالعز/عضو اللجنة

من ٢٠٢٣/١٢/١٩

الشهادات العلمية:-

- بكالوريوس قانون
- ماجستير قانون تجاري
- الخبرات :-
- مدير عام وشريك لعدة شركات منها شركة الهلال للصرافة وشركة العقبة للإستثمار وشركة القمر لتأجير السيارات السياحية ، بالاضافة الى انه تقلد مناصب سابقة منها رئيس بلدية العقبة ورئيس قسم التسهيلات مصرف الرافدين.

٤- السيد عماد فايز عبدالله/ عضو اللجنة

من ٢٠٢٥/٣/٩

الشهادات العلمية:-

- حاصل على دبلوم تأمين عام ٢٠٠٠ ومن ثم دبلوم إدارة اعمال الكلية الجامعية العربية للتكنولوجيا عام ٢٠٢١
- وبكالوريوس إدارة اعمال جامعة عمان العربية عام ٢٠٢٥ .

الخبرات :-

- له خبرة في مجال التأمين وتجارة السيارات ، وتقلد عدة مناصب في الشركة عضو تنفيذي غير مستقل في مجلس الإدارة لغاية ٢٠٢٣ وفي مطلع عام ٢٠٢٥ أصبح عضواً غير مستقل في مجلس الإدارة.

سادساً: اسماء رئيس واعضاء لجنة الترشيحات والمكافآت ولجنة الحوكمة ولجنة ادارة المخاطر

١- لجنة المخاطر

- تتكون لجنة المخاطر من أربعة اعضاء من أعضاء مجلس الإدارة المستقلين وواحد اعضاء من اعضاء المجلس والإدارة غير مستقل كما يلي:-

- الدكتورة تمارا ناصر الدين
- السيد عماد عبدالله
- السيد محمد خطاب
- السيد محمد ابو الرب

مهام لجنة المخاطر:

تمارس اللجنة أعمال مراجعة منهجية إدارة المخاطر في شركة التأمين قبل إعتماها من مجلس إدارتها ومراجعة إستراتيجية إدارة المخاطر بشكل دوري والتحقق من عدم وجود انحرافات بين المخاطر الفعلية التي تأخذها شركة التأمين ومستوى المخاطر المقبولة ، حيث بلغ عدد محاضر إجتماع اللجنة خلال عام ٢٠٢٥ محضرين .

٢- لجنة الحوكمة

تتكون لجنة الحوكمة من ثلاثة أعضاء مجلس الإدارة المستقلين وواحد غير مستقل كما يلي:-

- معالي السيد مازن تركي القاضي
- الدكتور زياد توفيق العدوان
- الدكتور ناصر فايز عبدالله
- الدكتورة تما را ناصر الدين

مهام لجنة الحوكمة :

تمارس اللجنة أعمال التوجيه والإشراف على إعداد دليل الحوكمة وتحديثه ومراقبة تطبيقه وإعداد تقرير الحوكمة ومتابعة الإمتثال للتشريعات ذات العلاقة بشركة التأمين وبأعمالها وإتخاذ الإجراءات اللازمة لتحقيق ذلك، والتنسيق مع دائرة الإمتثال لوضع أسس فعالة للإمتثال لها، حيث بلغ عدد محاضر إجتماع اللجنة خلال عام ٢٠٢٥ محضرين .

٣- لجنة الترشيحات والمكافآت

تتكون لجنة الترشيحات والمكافآت من ثلاثة أعضاء مجلس الإدارة المستقلين وواحد غير مستقل كما يلي:-

- معالي السيد مازن تركي القاضي
- الدكتور عاصم نوري الصغير
- الدكتور ناصر فايز عبدالله
- السيد محمد ابو الرب

مهام لجنة الترشيحات والمكافآت:

تمارس اللجنة أعمالها بالتأكد من استقلالية الأعضاء المستقلين بشكل مستمر وعدم وجود أي تعارض مصالح لأي عضو من أعضاء المجلس، سواءً كان ذلك العضو يشغل عضوية مجلس إدارة شركة أخرى، واعتماد

احتياجات الشركة من الكفاءات على مستوى الإدارة التنفيذية العليا والموظفين وأسس اختيارهم بالاضافة الى رفع التوصيات اللازمة لمجلس الادارة الخاصة بمنح المكافآت والمزايا والحوافز والرواتب في الشركة ومراجعتها بشكل سنوي، حيث بلغ عدد محاضر إجتماع اللجنة خلال عام ٢٠٢٥ عشرة محاضر .

٤- لجنة الإستثمار

تتكون لجنة الإستثمار من خمسة أعضاء من مجلس الإدارة منهم واحد مستقلين وعضوين من الإدارة العليا كما يلي:-

- السيد عاصم نوري الصغير.
- الدكتور محمد خطاب .
- السيد ناصر فايز عبدالله.
- السيد وليد سميح القططي حتى تاريخ ٢٠٢٥/٥/٣١ حتى تاريخ ٢٠٢٥/٥/٣١.
- السيد رائد مسلم.

مهام لجنة الإستثمار:

تمارس اللجنة أعمالها الخاصة بالاستراتيجيات والأهداف العامة للشركة ودراسة واقتراح الأهداف الاقتصادية للمشاريع والاستثمارات وإعداد الخطط الاستراتيجية للشركة والرؤية المستقبلية لتطوير وزيادة أرباح الشركة ورفعها للمجلس لإقرارها بما فيها اعداد السياسة الاستثمارية وادارة المحفظة الاستثمارية واتخاذ القرارات بشأنها ، حيث بلغ عدد محاضر إجتماع اللجنة خلال عام ٢٠٢٥ أربعة محاضر.

سابعاً: دائرة الامتثال وادارة المخاطر

١- دائرة الامتثال

يوجد لدى الشركة دائرة الامتثال مكونة من موظفين وذلك على النحو التالي :

- السيد سفيان وليد القيمري / مدير دائرة الامتثال
 - السيدة امانى ابوغالي / مسؤول
- مهام دائرة الامتثال :

تمارس دائرة الامتثال اعمالها بنشر الوعي والثقافة لدى جميع الموظفين العاملين في الشركة بأهمية الإمتثال، وإبلاغهم بواجباتهم فيما يتعلق بالتشريعات النافذة ، والإبلاغ عن أية مخالفات أو إنتهاكات للقوانين أو الأنظمة أو التعليمات أو القرارات أو الممارسات السليمة بالاضافة الى المتابعة اليومية للامتثال الداخلى لقرارات والتعاميم الادارية .

٢- دائرة إدارة المخاطر

يوجد لدى الشركة دائرة المخاطر السيد محمد محمود القاضي / مدير دائرة المخاطر.

مهام دائرة المخاطر:

تمارس دائرة المخاطر اعمالها بنشر الوعي والثقافة لدى جميع الموظفين العاملين في الشركة بأهمية المخاطر وضمان نمو الأعمال المستدام مع الاستقرار وإنشاء نهج منظم وذكي لإدارة المخاطر في الشركة بالإضافة الى التطوير والمراجعة الدورية لسجلات المخاطر وقواعد البيانات على مستوى الوحدات من أجل توجيه القرارات بشأن قضايا مخاطر الأعمال. وهذا من شأنه أن يعزز اتباع نهج استباقي في التحليل والإبلاغ والتخفيف من المخاطر الرئيسية المرتبطة بالأعمال من أجل ضمان نمو الأعمال المستدام

ثامنا: اجتماعات مجلس الإدارة واللجان المنبثقة عن مجلس الإدارة وعدد الاجتماعات وبيان الاعضاء الحاضرين

| الاسم | | مجلس الإدارة | | لجنة التدقيق | | لجنة الترشيحات والمكافآت | | لجنة الحوكمة | | لجنة إدارة المخاطر | | لجنة الاستثمار | |
|--------------------------|------------|----------------|------------|----------------|------------|--------------------------|------------|----------------|------------|--------------------|------------|----------------|------------|
| عدد الاجتماعات | عدد الحضور | عدد الاجتماعات | عدد الحضور | عدد الاجتماعات | عدد الحضور | عدد الاجتماعات | عدد الحضور | عدد الاجتماعات | عدد الحضور | عدد الاجتماعات | عدد الحضور | عدد الاجتماعات | عدد الحضور |
| ١١ | ٨ | | | ١٠ | ٧ | ٢ | ٢ | | | | | | |
| السيد مازن القاضي | | | | | | | | | | | | | |
| ١١ | ٨ | ٨ | ٨ | | | | | | | | | ٤ | ٤ |
| السيد عاصم الصغير | | | | | | | | | | | | | |
| ١١ | ٨ | ٨ | ٨ | | | | | | | | | | |
| السيد ابراهيم ابو العز | | | | | | | | | | | | | |
| ١١ | ١١ | | | | | ٢ | ٢ | | | | | | |
| السيد زياد العدوان | | | | | | | | | | | | | |
| ١١ | ١١ | ١١ | ١٠ | ١٠ | ١٠ | | | | | | | ٤ | ٤ |
| السيد ناصر علدا الله | | | | | | | | | | | | | |
| ٧ | ٦ | ٤ | ٤ | | | | | | | ٢ | ٢ | | |
| السيد عماد عبد الله | | | | | | | | | | | | | |
| ١١ | ٩ | | | | | | | | | ٢ | ٢ | ٤ | ٤ |
| السيد محمد خطاب | | | | | | | | | | | | | |
| ١١ | ١١ | | | ١٠ | ٩ | | | | | ٢ | ٢ | | |
| السيد محمد ابو الرب | | | | | | | | | | | | | |
| ٢ | ٢ | ١ | ١ | | | | | | | | | | |
| السيد اسماعيل المهتدي | | | | | | | | | | | | | |
| ١١ | ٨ | | | | | ٢ | ١ | | | ١ | ٢ | | |
| السيدة تما را ناصر الدين | | | | | | | | | | | | | |
| - | - | | | | | | | | | | | ٢ | ٢ |
| السيد وليد القططي | | | | | | | | | | | | | |
| - | - | | | | | | | | | | | ٤ | ٤ |
| السيد رائد مسلم | | | | | | | | | | | | | |

* اجتمعت لجنة التدقيق مرة واحدة مع مدقق الحسابات الخارجي خلال عام 2025

رئيس مجلس الإدارة

مازن القاضي