

JOFICO

Jordan French Insurance Company



جوفيكو

الشركة الأردنية الفرنسية للتأمين

التاريخ: 2026/06/30

اشارتنا رقم: ج/م/2026/1529

السادة هيئة الاوراق المالية المحترمين،
عمان - الأردن

تحية طيبة وبعد،

الموضوع: التقرير السنوي والبيانات المالية للعام 2025

إشارة الى الموضوع أعلاه ولاحقا لكتابنا رقم ج/م/2026/799 بتاريخ 2026/03/31 والمتضمن مسودة التقرير السنوي والبيانات المالية، نرفق لكم طيه التقرير السنوي والبيانات المالية للعام 2025 متضمنا تعديلات على بعض الإيضاحات لتتوافق مع نماذج البنك المركزي بصورتها النهائية للشركة، وذلك بعد الحصول على موافقة البنك المركزي الاردني المرفقة.

مع فائق التحيات والتمنيات،،،

بلال تيسير الشيخ محمد
نائب الرئيس التنفيذي للشؤون المالية

مرفقات:

ب ق

+962 6 5 600 200

+962 6 5 600 210

+962 790 767676

info@jofico.com

www.jofico.com

P.O.Box. 3272 Amman, 11181 Jordan
Building #124, Al-Shmesani,
Al-Shareef Abdul Hameed Sharaf St.

joficoinsurance

Since
1976



الرقم: 10828/1/17
التاريخ: 1 / 15 هـ 1448
الموافق: 6 / 30 م 2026

السادة الشركة الأردنية الفرنسية للتأمين المحترمين
الموضوع: البيانات المالية الختامية لعام 2025

تحية طيبة وبعد،

بالإشارة الى كتابكم رقم (ج/م/594/2026) تاريخ 2025/2/26 ومرفقه البيانات المالية الختامية للشركة كما في 2025/12/31 والمدققة من قبل المحاسب القانوني الخارجي للشركة، والمراسلات مع المعنيين لديكم وآخرها البريد الالكتروني الوارد بتاريخ 2026/6/25، وبعد الاطلاع على تلك البيانات وفي ضوء رأي المحاسب القانوني الخارجي للشركة حولها، فإنه يمكنكم استكمال الإجراءات المتعلقة بشأنها وبما ينسجم مع القوانين والتشريعات النافذة.

وتفضلوا بقبول فائق الاحترام،

المحافظ

د. عادل الشركس

JOFICO

JORDAN FRENCH INSURANCE CO. (P.L.C.)



جوفيكو

الشركة الأردنية الفرنسية للتأمين (م.ع.م.)



التقرير السنوي و البيانات المالية لسنة 2025

عام 50 ل



حضرة صاحب الجلالة الهاشمية الملك
عبد الله الثاني ابن الحسين المعظم
حفظه الله ورعاه



حضرة صاحب السمو الملكي ولي العهد
الأمير الحسين ابن عبد الله الثاني المعظم
حفظه الله ورعاه



مؤسس الشركة المرحوم
وائل أيوب زعرب

تقرير مجلس الإدارة السنوي الخمسون
عن أعمال الشركة للسنة المنتهية
في 31 كانون الأول 2025

عنوان الشركة

الإدارة العامة

عمان - الشميساني شارع الشريف عبد الحميد شرف

ص.ب 3272 عمان 11181 الأردن

هاتف: 9626 5600200

فاكس: 9626 5600210

البريد الإلكتروني: info @ jofico.com

الموقع الإلكتروني: www.jofico.com

فهرس المحتويات

المحتويات	الصفحة
نبذة تعريفية عن الشركة	11
أعضاء مجلس الإدارة	12
كلمة رئيس مجلس الإدارة	13
تقرير مجلس الإدارة	14
أنشطة الشركة الرئيسية	14
الأماكن الجغرافية للشركة وعدد الموظفين في كل منها	15
حجم الاستثمار الرأسمالي في الشركة	15
الشركات التابعة للشركة	15
أسماء أعضاء مجلس الإدارة ونبذة تعريفية عن كل منهم	16
أسماء أشخاص الإدارة التنفيذية العليا ونبذة تعريفية عن كل منهم	23
كبار مالكي أسهم الشركة 5% فأكثر من رأسمال الشركة وعدد الأسهم المملوكة لكل منهم	24
الوضع التنافسي للشركة ضمن قطاع التأمين	24
درجة الاعتماد على موردين محددين أو عملاء رئيسيين	25
وصف لأي حماية حكومية أو امتيازات تتمتع بها الشركة	25
القرارات الصادرة عن الحكومة أو المنظمات الدولية أو غيرها التي لها أثر مادي على عمل الشركة أو منتجاتها أو قدرتها التنافسية	25
الهيكل التنظيمي للشركة والشركة التابعة	26
عدد موظفي الشركة وفئات مؤهلاتهم العلمية	27
مصفوفة الدورات التدريبية وأعداد المتدربين لموظفي الشركة	27
المخاطر التي تتعرض لها الشركة	29
الإنجازات التي حققتها الشركة خلال العام 2025	29
الأثر المالي لعمليات ذات طبيعة غير متكررة	30
السلسلة الزمنية للأرباح أو الخسائر المتحققة والأرباح الموزعة وصافي حقوق المساهمين وأسعار الورقة المالية	30
تحليل المركز المالي ونتائج الاعمال خلال السنة المالية 2025	30
الخطة المستقبلية لعام 2026	32
أتعاب مدقق الحسابات المستقل للشركة و الشركات التابعة	32
عدد الأوراق المملوكة من قبل أعضاء مجلس الإدارة وأشخاص الإدارة التنفيذية العليا وأقاربهم.	32
المزايا والمكافآت التي يتمتع بها كل من رئيس وأعضاء مجلس الإدارة وأشخاص الإدارة التنفيذية العليا.	34
التبرعات والمنح خلال السنة المالية 2025	36
تعاقبات مجلس الادارة والادارة التنفيذية	37
مساهمة الشركة في حماية البيئة	37
مساهمة الشركة في خدمة المجتمع المحلي	37
الاقارارات	45
دليل الحوكمة	47
تقرير الحوكمة	70
البيانات المالية للشركة وتقرير المحاسب القانوني المستقل للسنة المنتهية في 31/12/2025	79

نبذة تعريفية عن الشركة الأردنية الفرنسية للتأمين

تأسست «جوفيكو» الشركة الأردنية الفرنسية للتأمين عام 1976 بالتعاون مع (Compagnie Fi- nancière Du Groupe Victoire) برأس مال مقداره 250,000 دينار آنذاك، وتعد من أهم الشركات الرائدة في قطاع التأمين حتى يومنا هذا، وحرصت جوفيكو على ترسيخ اسمها كأحد المساهمين في تنمية قطاع التأمين في الأردن حيث تتبنى رؤية تتمحور حول السعي للتميز في تقديم خدماتها التأمينية بمرونة وشفافية عاليتين، كما تسعى لبناء علاقة طويلة الأمد مع عملائها لتقدم لهم كل ما هو جديد ومستحدث في سوق التأمين.

لدينا في جوفيكو مجموعة من القيم الأساسية التي توجه نهجنا في ممارسة الأعمال ونهدف بأن نكون محطة واحدة تلبي كافة الاحتياجات والحلول التأمينية للعملاء، حيث يتخذ فريقنا المختص ذو الخبرة الطويلة تقنية استشارية استباقية لفهم المخاطر وحل المشاكل والتوصية بالحماية التأمينية التي تناسب احتياجات العميل بأسعار تنافسية، وبأعلى مستوى من الخدمة، حيث منحت خبرتنا على مدار الأربعة عقود الماضية شركتنا ميزة تنافسية في تقديم وإدارة الخدمات التأمينية لكبرى المؤسسات والقطاعات في المملكة الأردنية الهاشمية.

رؤيتنا

أن نكون شركة رائدة في مجال تقديم الخدمات التأمينية الشاملة والمتكاملة وبمستوى عالي من التميز.

رسالتنا

- المحافظة على مستوى عالي من الخدمة لتعزيز مكانة الشركة في قطاع التأمين من خلال مواكبة التطور المستمر في تكنولوجيا المعلومات والاستثمار في الكادر البشري.
- توفير برامج تأمينية مرنة تلبي احتياجات العملاء المتغيرة وبأسعار منافسة تدعم الاستقرار المالي للشركة وبما يساهم في زيادة الحصة السوقية للشركة.

قيمتنا



أعضاء مجلس الإدارة

رئيس مجلس الإدارة
السيد أيمن شفيق فرحان جميعان.

نائب رئيس مجلس الإدارة
السادة شركة المشرق للتأمين.
ويمثلها سعادة د. نصار حسن سالم القيسي.

أعضاء مجلس الإدارة
معالي السيد مروان صلاح محمد جمعة جمعة.

د. وليد وائل أيوب زعرب.

د. وسيم وائل أيوب زعرب.

السيد أيوب وائل أيوب زعرب.

الأستاذ غسان زهدي عبد المجيد بركات.

السيد فواز يوسف إبراهيم غانم.

السادة مديرية الأمن العام.
ويمثلها العميد عبدالله أحمد محمد السوايعر.

السادة صندوق الادخار والتعاون لأفراد الأمن العام.
ويمثلها العقيد علي أحمد صالح خريسات.

السادة القيادة العامة للقوات المسلحة الأردنية ويمثلها:
العميد م. غسان محمد عبد ربه القطاونة حتى تاريخ 16/7/2025.
العميد إبراهيم «محمد فاتح» إبراهيم أبو زيتون اعتباراً من 1/10/2025.

الرئيس التنفيذي
د. عودة سليمان محمد أبو جودة

المحاسب القانوني المستقل
السادة مجموعة العثمان الدولية

* مدرج ضمن التقرير نبذة تعريفية لأعضاء مجلس الإدارة.

بِسْمِ اللَّهِ الرَّحْمَنِ الرَّحِيمِ

أحبيكم وأرحب بكم جميعاً أخوة أعزاء، بالأصالة عن نفسي وبالنيابة عن زملائي أعضاء مجلس الإدارة الكرام، راجياً لكم ولشركتكم الزاهرة كل الرفعة ودوام الارتقاء.

يسعدني أن أقدم لكم تقريرنا السنوي والذي يظهر أعمال ونتائج الشركة للعام المنتهي في 31/12/2025.

رغم التحديات الاقتصادية التي تشهدها المنطقة والتي لا زالت تلقي بظلالها على شركات التأمين، إلا أننا وبتوفيق من المولى الكريم تمكنا من تعزيز الموقف المالي للشركة، وذلك بفضل الله أولاً والسمعة الطيبة للشركة والمهنية العالية التي تتمتع بها الإدارة التنفيذية مدعمين بمجلس إدارة متفهم وقادر وبجهود كافة الزملاء العاملين في الشركة وحرصهم على تقديم أفضل ما لديهم، جعلنا نحافظ على مراكز متقدمة بين الشركات في سوق التأمين الأردني، مما جعل عملائنا جميعاً وفي مقدمتهم الأجهزة الأمنية الغالية على قلوبنا يدركون بأننا فعلاً حريصون على أموالهم وممتلكاتهم وأولونا ثقتهم التي نقدرها ونعزز بها.

أما على صعيد قواعد وأسس الحوكمة فإن الشركة مستمرة في تطبيقها وفقاً للمتطلبات التشريعية الصادرة عن الجهات الرقابية.

ختاماً أتوجه بالشكر الجزيل للسادة المساهمين الأفاضل على ثقتكم المتجددة بنا ودعمكم لمجلس الإدارة والإدارة التنفيذية ونعاهدكم ببذل جهوداً مضاعفة والمضي معاً في هذه المسيرة نحو مستقبل أكثر إشراقاً بإذن الله تعالى، راجياً من الله أن يوفقنا في تحقيق أهداف الشركة والحفاظ على حقوق مساهميها، كما أتقدم بالشكر الجزيل لعملائنا الأفاضل على ثقتهم الغالية ودعمهم لمسيرتنا كما أشكر جميع موظفينا على جهودهم المتواصلة وتفانيهم في خدمة شركتهم في سبيل تحقيق أهداف الشركة رغم الظروف الاقتصادية الصعبة.

نسأل الله التوفيق لنا وإياكم لخدمة أردننا الحبيب تحت ظل حضرة صاحب الجلالة الهاشمية الملك عبد الله الثاني ابن الحسين المعظم حفظه الله ورعاه.

والسلام عليكم ورحمة الله وبركاته

رئيس مجلس الإدارة
أيمن شفيق جميعان

تقرير مجلس الإدارة

السادة المساهمين الكرام

يسر مجلس إدارة الشركة الأردنية الفرنسية للتأمين أن يقدم لكم تقريره السنوي الخمسون عن أعمال الشركة وانجازاتها لعام 2025 بما في ذلك الميزانية العمومية وبياني الأرباح والخسائر والتدفقات النقدية 2025.

وصف لأنشطة الشركة الرئيسية وأماكنها الجغرافية وعدد الموظفين في كل منها وحجم الاستثمار الرأسمالي

1. أنشطة الشركة الرئيسية

تعد شركتنا هي من الشركات الرائدة في مجال التأمين، وأصبحت حالياً من كبرى الشركات المنافسة والمميزة في هذا المجال وتتلخص أنشطة الشركة في كافة أنواع التأمينات العامة بالإضافة الى التأمين على الحياة*.

حيث واصلت الشركة في تعزيز دورها الريادي، من خلال التركيز على جودة الخدمات والمنتجات المبتكرة ذات القيمة المضافة لعملائها، وتنوع قنوات تقديمها وتقنياتها المتطورة، وتعزيز المبادرات التسويقية لخدمات الشركة، مما عزز من سمعة الشركة الراسخة بالابتكار والتجديد والتطوير.

2. أعمال التأمين على الحياة*:

التأمينات على الحياة .	التأمينات المرتبطة استثمارياً.
تأمين دفعات الحياة.	التأمين الصحي الدائم.

*تم الغاء رخصة ممارسة اعمال التأمين على الحياة اعتباراً من تاريخ 10/4/2025.

3. أعمال التأمينات العامة:

التأمين الطبي.	تأمين المركبات.
التأمين البحري والنقل.	تأمين الحوادث.
تأمين الطيران.	التأمين من المسؤولية.
تأمين من الحريق والأضرار الأخرى للممتلكات.	تأمين الائتمان.
تأمين الخسائر المالية المختلفة	تأمين المساعدة.

4. الأماكن الجغرافية للشركة وعدد الموظفين في كل منها

تمارس الشركة أعمالها من خلال المركز الرئيسي للشركة في مدينة عمان وفروعها وقد بلغ عدد الموظفين لدى الشركة وفروعها داخل المملكة (111) كما في 31 كانون الأول 2025، علماً بأنه لا يوجد للشركة فروع خارج المملكة الأردنية الهاشمية، وكما هو مبين بالجدول أدناه، علماً بأن عنوان الشركة التابعة الشميساني – شارع الشريف عبد الحميد شرف / مبنى 124 ولا يوجد بها موظفين.

المحافظة	اسم الفرع	العنوان	عدد الفروع	عدد الموظفين لكل فرع
العاصمة عمان	المركز الرئيسي	الشميساني	5	97
	فرع ترخيص ماركا	ماركا		1
	فرع ماركا حوادث	ماركا		9
	فرع ترخيص شمال عمان	شفا بدران		1
	الفرع المتنقل	محافظة العاصمة		1
العقبة	فرع مدينة العقبة	العقبة	1	2
البلقاء	فرع ترخيص السلط	السلط	1	1

5. حجم الاستثمار الرأسمالي في الشركة

بلغ حجم الاستثمار الرأسمالي لعام 2025 (76,350) ستة وسبعون ألفاً وثلاثمائة وخمسون دينار مقابل حجم استثمار رأسمالي لعام 2024 (45,874) خمسة وأربعون ألفاً وثمانمائة وأربعة وسبعون دينار ومن منظور الشركة الاستثمار الرأسمالي هي الأصول التي تقوم الشركة بحيازتها من خلال استغلال رأس المال أو أية موارد أخرى تكون لازمة لتحقيق غايات الشركة وأهدافها.

6. الشركات التابعة للشركة

اسم الشركة: شركة داركم للاستثمار
 نوع الشركة: مساهمة عامة
 النشاط الرئيسي: الاستثمار العقاري
 رأس المال: 2,810,000 دينار
 لا يوجد مشاريع مملوكة من قبل الشركة التابعة
 نسبة ملكية الشركة الأم بالشركة التابعة: 58.1%
 العنوان: الشميساني – شارع الشريف عبد الحميد شرف / مبنى 124
 عدد الموظفين: لا يوجد

أسماء أعضاء مجلس الإدارة والإدارة العليا ونبذة تعريفية عن كل منهم كما في 31/12/2025

أسماء أعضاء مجلس الإدارة ونبذة تعريفية عن كل منهم*

السيد أيمن شفيق فرحان جميعان	
المنصب	رئيس مجلس الإدارة
تاريخ الميلاد	1961
العضوية	3/10/2024
الشهادات العلمية وسنة التخرج	دكتوراه إدارة عمليات عام 1999 ماجستير إدارة هندسية عام 1985 بكالوريوس BSCE عام 1983.
الخبرات العملية والمناصب	يعمل في المجال المصرفي منذ العديد من السنوات. القنصل الفخري لجمهورية استونيا 2003 - حتى تاريخه. نائب رئيس مجلس الادارة في شركة تالا بيه 2022 - حتى تاريخه. نائب رئيس مجلس الادارة في البنك الاستثماري منذ العام 2001. رئيس مجلس ادارة شركة الحلول للاتصالات وانظمة الحماية 2003 - حتى تاريخه. مدير عام شركة مآدبا للاستثمارات المالية 2001 - حتى تاريخه. مدير اقليمي لشركة كوكا مولا قبرص 1996 - 2001. مدير مجموعة الخالد التجارية 1996 - 1994 UAE. مدير تسويق دولي شركة 1994 - 1990 BMY-USA. ضابط في القوات المسلحة الأردنية - الجيش العربي 1985 - 1990.

السادة شركة المشرق للتأمين - فلسطين رام الله يمثلها د. نزار حسن سالم القيسي	
المنصب	نائب رئيس مجلس الإدارة
عضوية الشخص الاعتباري	3/10/2024
عضوية ممثل الشخص الاعتباري	7/10/2024
تاريخ الميلاد	1971
الشهادة العلمية وسنة التخرج	بكالوريوس طب بشري عام 1995.
الخبرات العملية والمناصب	عضو في مجلس النواب الحالي ولعدة دورات سابقة وشغل العديد من عضوية اللجان في المجلس النيابي (اللجنة المالية والاقتصادية، لجنة النزاهة وتقصى الحقائق). عضو هيئة التدريس في كلية الطب/ الجامعة الأردنية عام 2015-2016. رئيس المجمع الاقتصادي للشباب الأردني JYES عام 2000. عضو في جمعية المستثمرين في قطاع الاسكان منذ عام 2000. عمل في الخدمات الطبية المكثية/ مدينة الحسين الطبية من العام 1995-1998 عضو نقابة الأطباء الأردنيين منذ العام 1995 حتى تاريخه. رئيس الغرفة التجارية الفنية JCI عام 1998

معالي السيد مروان صلاح محمد جمعة جمعة	
المنصب	عضو مجلس الإدارة
تاريخ الميلاد	1967
العضوية	3/10/2024
الشهادات العلمية وسنة التخرج	ماجستير في إدارة الأعمال 1990 بكالوريوس اقتصاد وإدارة أعمال 1988
الخبرات العملية والمناصب	وزير الاتصالات منذ عام 2009 - 2011. رئيس تنفيذي لشركة اكسبرس رئيس تنفيذي لشركة بتلكو الأردن رئيس مجلس إدارة شركة كنز لتكنولوجيا المعلومات 2011 - 2019 رئيس مجلس إدارة شركة سما للأنظمة المرتبطة 2011 - 2019 نائب رئيس مجلس إدارة كابيتال للاستثمارات 2015 - حتى تاريخه عضو مجلس إدارة شركة الأردن الدولية للتأمين 2016 - 2018 رئيس مجلس إدارة الأردنية لترويج المنتجات التراثية 2015 - 2018 عضو مجلس إدارة - إدارة صندوق رأس المال والاستثمار الأردني 2021 - حتى تاريخه رئيس مجلس إدارة تطوير المشاريع الريادية والاستثمارية 2016 - حتى تاريخه

د. وليد وائل أيوب زعرب	
المنصب	عضو مجلس الإدارة
تاريخ الميلاد	1967
العضوية	3/10/2024
الشهادات العلمية وسنة التخرج	دكتوراه فلسفة 2001 ماجستير إدارة أعمال 1999 بكالوريوس علوم وآداب 1989
الخبرات العملية والمناصب	عمل في حقل التأمين منذ عام 1990 ولغاية العام 2021، ويشغل حالياً عضو مجلس إدارة في العديد من الشركات. عضو مجلس إدارة الشركة الأردنية الفرنسية للتأمين 1994 - حتى تاريخه عضو مجلس إدارة الشركة الأردنية للإدارة والاستشارات 2006 - حتى تاريخه عضو مجلس إدارة الشركة الأردنية للاستثمارات المتخصصة 1995 - حتى تاريخه عضو مجلس إدارة الشركة المتخصصة للاستثمار والتطوير العقاري 2000 - حتى تاريخه عضو مجلس إدارة شركة المشرق للتأمين /رام الله 2003 - حتى تاريخه عضو مجلس إدارة الشركة المتخصصة لإدارة التأمينات الطبية

د. وسيم وائل أيوب زعرب	
المنصب	عضو مجلس الإدارة
تاريخ الميلاد	1969
العضوية	3/10/2024
الشهادات العلمية وسنة التخرج	دكتوراه الفلسفة/إدارة أعمال 2024 ماجستير القانون الخاص 2018 ماجستير إدارة أعمال 2003 بكالوريوس ادارة أعمال «اقتصاد وتسويق» 1990
الخبرات العملية والمناصب	عضو مجلس إدارة الشركة الأردنية للإدارة والاستشارات 2009 – حتى تاريخه نائب رئيس مجلس الإدارة شركة الصقر للاستثمار والخدمات المالية 2009 – 2010 نائب رئيس مجلس الإدارة شركة تهامة للاستثمارات 2009 – 2012 نائب رئيس مجلس الإدارة - المدير العام شركة داركم للاستثمار 2009 – 2013 رئيس هيئة مديرين الشركة المتخصصة لإدارة التأمينات الطبية 2013 – حتى تاريخه رئيس هيئة مديرين شركة الصقر العربي لبيع وشراء الاوراق المالية 2009 – 2010 عضو مجلس ادارة – المدير العام شركة داركم لتأمين القروض السكنية 2007 – 2008 نائب رئيس مجلس الإدارة – المدير العام شركة الواحة للتأمين 2007 – 2009 المدير العام شركة صحارى الأردنية للتجارة والخدمات 1991 - 1999

السيد أيوب وائل أيوب زعرب	
المنصب	عضو مجلس الإدارة
تاريخ الميلاد	1976
العضوية	3/10/2024
الشهادات العلمية وسنة التخرج	بكالوريوس علوم مالية وإدارة المخاطر 1996
الخبرات العملية والمناصب	خبره في القطاع المالي والتأمين على المستوى الإقليمي لما يزيد عن 20 عاماً، كما شغل عضوية مجلس إدارة هيئة سوق رأس المال الفلسطينية، ورئيساً لمجلس إدارة الاتحاد الفلسطيني لشركات التأمين، وعضواً في اللجنة الوطنية للشمول المالي، متخصص في إدارة المخاطر والتخفيف منها، خبير في تأثير معايير إعداد التقارير المالية الدولية لشركات الخدمات المالية، يشغل عضوية مجلس الإدارة في العديد من الشركات التي تعمل ضمن قطاعات الخدمات المالية والاستثمار. نائب رئيس مجلس الإدارة الشركة الأردنية للإدارة والاستشارات نائب رئيس مجلس الإدارة الشركة المتخصصة لإدارة التأمينات الطبية عضو مجلس الإدارة – الرئيس التنفيذي شركة المشرق للتأمين 2000 – حتى تاريخه عضو مجلس الإدارة الشركة الأردنية الفرنسية للتأمين عضو مجلس إدارة «مستقل» البنك الوطني رئيس مجلس الإدارة الشركة العقارية التجارية الاستثمارية عضو مجلس الإدارة شركة سداد

الأستاذ غسان زهدي عبد المجيد بركات	
المنصب	عضو مجلس الإدارة
تاريخ الميلاد	1970
العضوية	3/10/2024
الشهادات العلمية وسنة التخرج	ماجستير قانون «الدراسات الدولية والأوروبية» 1996 بكالوريوس حقوق 1992
الخبرات العملية والمناصب	يعمل في حقل المحاماة منذ عام 1994، خبرة طويلة في القانون والاستشارات القانونية للعديد من الشركات والعملاء المحليين والدوليين في مجال الاستثمار الأجنبي، الخصخصة، الاتفاقات الدولية، الاستشارات التشريعية وإصلاح السياسات، حل النزاعات، اتفاقيات امتياز الوكالات والتوزيع، حضور جلسات المحاكم والتحكيم وإعداد المذكرات القانونية والبحوث القانونية ومذكرات المحكمة، مستشار سابق لسوق عمان للأوراق المالية، خبرة واسعة في تسجيل وحماية حقوق الملكية الفكرية، خبرة في قانون الاستحواذ، والتحكيم، والأعمال المصرفية، والعقود الاستشارية والنزاعات، وهيكلية الشركات، والمسائل العامة للشركات، والملكية الفكرية، والمعاملات التجارية الدولية، واتفاقيات التمويل، والتقاضي، والاعتراضات والمصادرات، وبراءات الاختراع والعلامات التجارية، والشحن والضرائب. عضو مجلس إدارة الشركة الأردنية الفرنسية للتأمين 2013 - حتى تاريخه شريك ومحامي قانوني بينو وبركات محامون ومستشارون 2007 - حتى تاريخه شريك ومحامي قانوني الحديدي وشركاه 2001 - 2006 شريك ومحامي قانوني عبيدات، فريحات وحديدي محامون ومستشارون 1998 - 2001 شريك ومحامي قانوني مركز القانون والتحكيم عمان - الأردن 1996 - 1998

السيد فواز يوسف ابراهيم غانم	
المنصب	عضو مجلس الإدارة
تاريخ الميلاد	1972
العضوية	3/10/2024
الشهادات العلمية وسنة التخرج	ماجستير في إدارة الاعمال والتمويل 1999 بكالوريوس هندسة كيماوية 1994
الخبرات العملية والمناصب	<p>نائب رئيس مجلس إدارة شركة دار التمويل الاسلامي</p> <p>عضو مجلس إدارة شركة الكسيح</p> <p>عضو مجلس إدارة شركة الاستثمارات العامة</p> <p>عضو مجلس إدارة الشركة الأردنية الفرنسية للتأمين اعتبارا من العام 2021.</p> <p>عضو مجلس إدارة سابق شركة جوايكو للصناعات الخشبية</p> <p>عضو مجلس الأمناء سابق (Welfare Association)</p> <p>عضو مجلس إدارة سابق (National Electric Power Company)</p> <p>عضو مجلس الأمناء سابق (King Hussein Cancer Foundation)</p> <p>عضو مجلس إدارة سابق (Chemical Systems Group Co. Ltd)</p> <p>عضو سابق في (Arab Bankers Association of North America)</p> <p>عضو مجلس إدارة سابق (Insurance Commission)</p> <p>عضو سابق في اللجنة التنفيذية (المالية والاستثمارات Palestine Development & Investment Company (PADICO</p> <p>عمل مدير قسم تمويل الشركات وعمليات الاندماج والاستحواذ في بنك UBS الاستثماري في نيويورك منذ عام 1999-2003.</p> <p>عمل في الشركة العربية للكيماويات منذ عام 1995-1997.</p> <p>نائب للرئيس ورئيس الدائرة المالية لشركة الثقة للاستثمارات الأردنية (أموال إنفست) منذ عام 2003-2007.</p> <p>مؤسس شركة إثمار للاستثمار والاستشارات المالية «إثمار إنفست» منذ عام 2007.</p>

السادة مديرية الأمن العام يمثلها العميد عبد الله أحمد محمد السوايعر.	
المنصب	عضو مجلس الإدارة
عضوية الشخص الاعتباري	3/10/2024
عضوية ممثل الشخص الاعتباري	اعتباراً من 2/10/2024
تاريخ الميلاد	1973
الشهادات العلمية وسنة التخرج	ماجستير العدالة الجنائية 2015. بكالوريوس حقوق 1996.
الخبرات العملية	يعمل مديراً لإدارة التخطيط الاستراتيجي والتعاون الدولي، لديه خبرة تزيد عن (20) عاماً في مجال القانون والإدارة الشرطية والتخطيط الاستراتيجي وتقييم الأداء الفردي والمؤسسي وتحليل المعلومات والاشراف على مجالات عمل التعاون الدولي والمنح والموازنات وخطط الشراء، تسلم العديد من المناصب في مديرية الأمن العام.

السادة صندوق الادخار والتعاون لأفراد الأمن العام يمثلها العقيد علي أحمد صالح خريسات.	
المنصب	عضو مجلس الإدارة
عضوية الشخص الاعتباري	3/10/2024
عضوية ممثل الشخص الاعتباري	2/10/2024
تاريخ الميلاد	1978
تاريخ التخرج	2016
الشهادة العلمية	ماجستير محاسبة وتمويل/بكالوريوس محاسبة.
الخبرات العملية	يعمل حالياً مديراً للدائرة المالية في مديرية الأمن العام، تسلم العديد من المناصب في القوات المسلحة الأردنية والمديرية العامة لقوات الدرك.

السادة القيادة العامة للقوات المسلحة الأردنية يمثلها العميد م. غسان محمد عبد ربه القطاونة حتى تاريخ 16/7/2025.	
المنصب	عضو مجلس الإدارة
عضوية الشخص الاعتباري	3/10/2024
عضوية ممثل الشخص الاعتباري	30/9/2024
تاريخ الميلاد	1972
تاريخ التخرج	1994
الشهادة العلمية	بكالوريوس هندسة كهربائية.
الخبرات العملية	يعمل حالياً مدير المشتريات الدفاعية بالقيادة العامة للقوات المسلحة الأردنية. عمل مديراً للتخطيط الاستراتيجي وقائد لمستودعات سلاح الصيانة في القوات المسلحة الأردنية بالإضافة الى عدة مناصب.

يمثلها العميد إبراهيم «محمد فاتح» أبو زيتون إعتباراً من 1/10/2025.	
المنصب	عضو مجلس الإدارة
عضوية الشخص الاعتباري	3/10/2024
عضوية ممثل الشخص الاعتباري	1/10/2025
تاريخ الميلاد	1976
تاريخ التخرج	1998
الشهادة العلمية	بكالوريوس رياضيات وعلوم عسكرية
الخبرات العملية	يعمل حالياً مدير المشتريات الدفاعية بالقيادة العامة للقوات المسلحة الأردنية، كما عمل قائداً لمستودعات المهمات واللوازم ومعدات الاتصالات والأسلحة والذخائر والتزويد الفني للطائرات والأنظمة الجوية وإدارة المخاطر والتخطيط الاستراتيجي والادارة العليا وبرامج المساعدات اللوجستية والمالية وإدارة الموارد الدفاعية في سلاح الجو الملكي.

أسماء أشخاص الادارة التنفيذية العليا ونبذه تعريفية عن كل منهم: -

د. عودة سليمان محمد أبو جودة	
المنصب	الرئيس التنفيذي
تاريخ الميلاد	1972
الشهادة العلمية	دكتوراة في القانون عام 2008. ماجستير في القانون عام 1998. بكالوريوس في القانون 1994 شهادات متخصصة في التأمين: Dipoma in Insurance (DIP CII) عام 2010. LOMA / Life Insurance عام 2008.
الخبرات العملية	الرئيس التنفيذي في الشركة اعتباراً من 1/1/2022. نائب الرئيس التنفيذي في شركة الاتحاد للتأمين/السعودية منذ عام 2010-2021. مدير الدائرة القانونية في هيئة التأمين منذ عام 2010. باحث قانوني مشرف في هيئة التأمين منذ العام 2007-2009. محامي منذ العام (2005-2007). البنك العربي منذ العام 1994-2001

السيد بلال تيسير محمد " لشيخ محمد "	
المنصب	نائب الرئيس التنفيذي للشؤون المالية
تاريخ الميلاد	1984
الشهادة العلمية وتاريخ التخرج	بكالوريوس محاسبة وقانون تجاري عام 2008 شهادات متخصصة في التأمين: BIBF Intermediate Insurance Diploma عام 2010
الخبرات العملية	التحق بالعمل لدى الشركة منذ عام 2014 حتى تاريخه. عمل في هيئة التأمين منذ عام 2008 – 2013.

السيد ماهر علمي طاهر عميرة	
المنصب	نائب الرئيس التنفيذي للتأمينات العامة
تاريخ الميلاد	1966
الشهادة العلمية وتاريخ التخرج	ماجستير علوم سياسية/علاقات دولية عام 1991. بكالوريوس صحافة وإعلام/ادارة اعمال 1988. شهادات متخصصة في التأمين: Certificate IV in Financial Service – General Insurance عام 2003.
الخبرات العملية	عمل بحقل التأمين منذ عام 1997 حتى تاريخه.

السيد وائل محمد توفيق فؤاد زيد الكيلاني**	
المنصب	مدير مالي
تاريخ الميلاد	١٩٩٣
الشهادة العلمية وتاريخ التخرج	بكالوريوس محاسبة عام ٢٠١٥.
الشهادات المهنية	اجتياز امتحانات - المحاسب القانوني الامريكي المعتمد عام ٢٠٢٢.
الخبرات العملية	التحق بالعمل لدى الشركة منذ عام ٢٠٢٤ حتى تاريخ ٢٠٢٥/١١/٢٠. عمل في شركة التعاون العربي للاستثمارات المالية - مساعد مدير دائرة الرقابة المالية / ادارة الدعم والمساندة منذ عام ٢٠١٩ - ٢٠٢٤.

تم تحديد الادارة التنفيذية العليا ذوي السلطة المفصح عنها بالتقرير السنوي من قبل مجلس الادارة.
**استقال المدير المالي بتاريخ 20/11/2025 وتم الافصاح للجهات الرقابية بذلك حسب الأصول.

كبار مالكي أسهم الشركة 5% فأكثر من رأسمال الشركة وعدد الأسهم المملوكة لكل منهم

الرقم	الاسم	عدد الأسهم نهاية عام 2025	النسبة إلى رأس المال	عدد الأسهم نهاية عام 2024	النسبة إلى رأس المال
1	السادة صندوق ادخار موظفي الشركة الأردنية الفرنسية للتأمين	1,417,603	15.58%	1,417,603	15.58%
2	السيد إيهاب شفيق فرحان جميعان	1,000,000	10.99%	1,000,000	10.99%
3	السادة شركة المشرق للتأمين	908,500	9.98%	908,500	9.98%
4	د. وليد وائل أيوب زعرب	876,518	9.63%	876,518	9.63%
5	د. وسيم وائل أيوب زعرب	857,063	9.42%	857,063	9.42%
6	السيدة زين وائل أيوب زعرب	846,876	9.31%	846,876	9.31%
7	السيدة نهى قسطه موسى عكاوي	812,501	8.93%	812,501	8.93%

الوضع التنافسي للشركة ضمن قطاع التأمين

يوجد منافسة حادة بين شركات قطاع التأمين ولزيادة الانتاج اتجهت ادارة الشركة لزيادة حجم التأمين كتنوعيه وليست ككمية لتقديم أفضل الخدمات للعملاء وقد حصلت الشركة على سمعة جيدة ضمن القطاع وقد تجاوزت حصة الشركة السوقية 5% من إجمالي أقساط التأمين في المملكة من خلال المركز الرئيسي وفروع الشركة وشبكة الوكلاء والوسطاء المرخصين من قبل الجهات الرقابية، ولا يوجد لدينا أي نشاط بالأسواق الخارجية.

درجة الاعتماد على موردين محددين أو عملاء رئيسيين
- لا يوجد اعتماد على موردين محددين أو عملاء رئيسيين محلياً أو خارجياً يشكلون 10% فأكثر من إجمالي المشتريات و/ أو المبيعات (الإيرادات).

وصف لأي حماية حكومية أو امتيازات تتمتع بها الشركة
- لا يوجد أي حماية حكومية أو امتيازات تتمتع بها الشركة أو أي من منتجاتها بموجب القوانين والأنظمة أو غيرها.
- لا يوجد أي براءات اختراع أو حقوق امتياز حصلت الشركة عليها.
- القرارات الصادرة عن الحكومة أو المنظمات الدولية أو غيرها التي لها أثر مادي على عمل الشركة أو منتجاتها أو قدرتها التنافسية
- لا يوجد أي قرارات صادرة عن الحكومة أو المنظمات الدولية أو غيرها لها أثر مادي على عمل الشركة أو منتجاتها أو قدرتها التنافسية.
- لا تنطبق معايير الجودة الدولية على الشركة.
- حافظت الشركة على التصنيف الائتماني من وكالة FITCH العالمية بدرجة BB- حتى تاريخ 31/12/2025.
- إلغاء رخصة ممارسة أعمال التأمين على الحياة اعتباراً من تاريخ 10/4/2025.

الهيكل التنظيمي للشركة، عدد موظفي الشركة وفئات مؤهلاتهم بالإضافة الى مصفوفة الدورات التدريبية وأعداد المتدربين لموظفي الشركة

الهيكل التنظيمي للشركة:

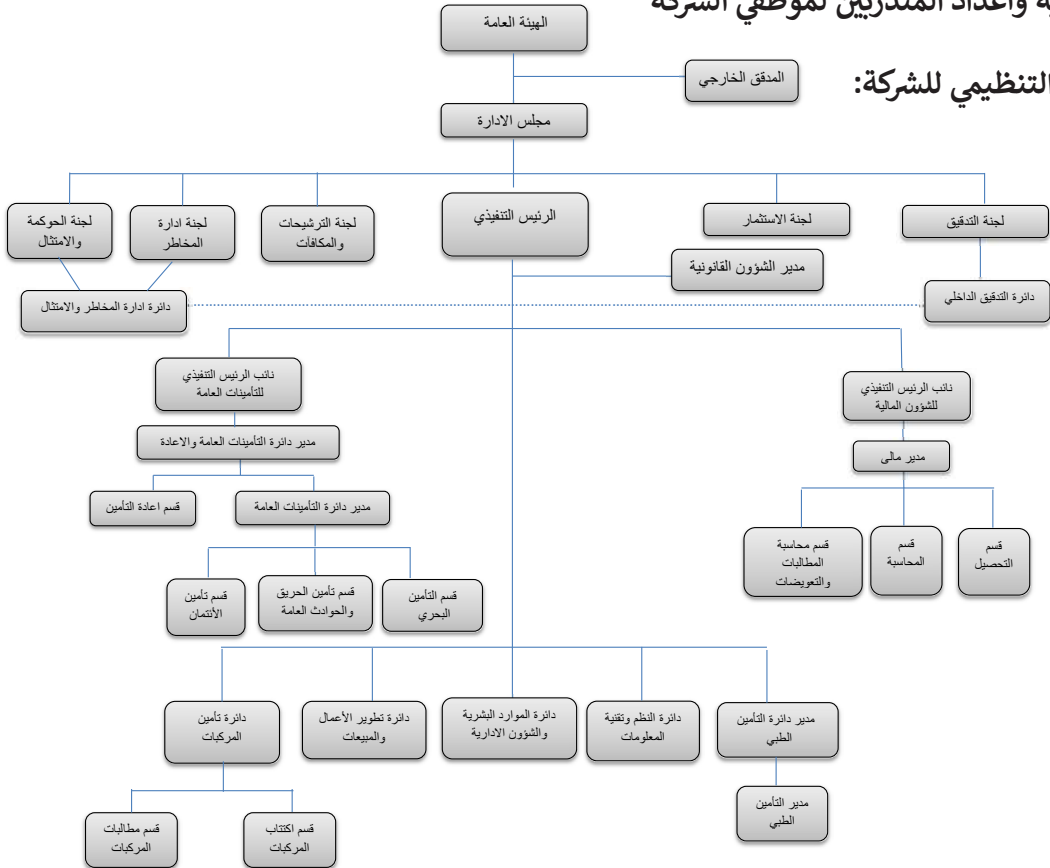

الهيكل التنظيمي للشركة التابعة:

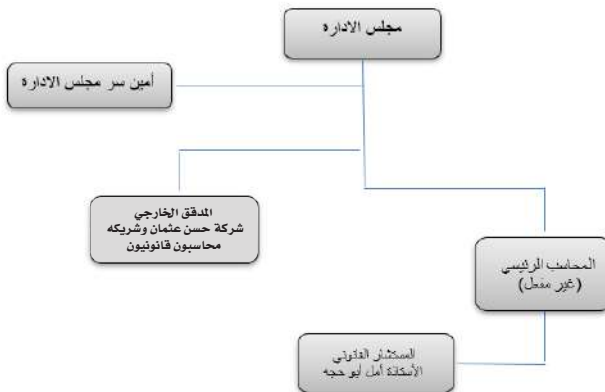

عدد موظفي الشركة وفئات مؤهلاتهم العلمية
 بلغ عدد الموظفين في الشركة الأم (111) موظفاً وفقاً للمؤهلات العلمية المبينة أدناه، علماً بأنه لا يوجد موظفين للشركة التابعة.

عدد موظفي الشركة الأم	المؤهل العلمي
1	دكتوراه
13	ماجستير
68	بكالوريوس
3	دبلوم
9	ثانوية عامة
17	ما دون
111	اجمالي عدد الموظفين

مصفوفة الدورات التدريبية وأعداد المتدربين لموظفي الشركة
 التحق العديد من الموظفين والموظفات في دورات تدريبية مختلفة بالإضافة إلى المشاركة في الندوات المحلية كما هو مبين أدناه.

عدد الموظفين	اسم الدورة التدريبية
2	تقييم المباني والمنشآت لغايات التأمين والتعويض
1	Certified Network Defender
1	Advance International Engineering
9	Advanced Excel
4	Applying the IFRS Sustainability Disclosure Standards
1	Cert CII
1	Certified Business Analysis Professional
1	Certified Cybersecurity Technician
1	Certified Incident Handler
1	Computer Hacking Forensic Investigator
1	Digital Forensics Essentials (DFE) v1
1	(Ethical Hacking Essentials (EHE
1	IFRS17 Training
73	IT Best Practices
1	(Project Management Professional (PMP
1	أثر إتفاقية الحكومة مع مركز الحسين على شركات التأمين

66	إدارة المخاطر
2	إدارة المصاريف في التأمين الطبي
2	إدارة الموارد البشرية - تعزيز الاقتدار وزيادة الاحتفاظ بالموظفين
13	إدارة الوقت
2	استخدام الذكاء الاصطناعي AI في أعمال شركات التأمين وتطبيقات عملية
1	اسس التدابير القانونية المتعلقة بتعليمات الإفصاح
6	اطار وخارطة طريق الاستدامة
2	إعادة التأمين المتقدم
1	اكتتاب عقود تأمين المركبات
2	الاشتغال التأميني
1	الاكتتاب في التأمين على الحياة - دورة متخصصة ومتقدمة للمكتتبين
1	التأمين البحري مع تناول محور الخسارة العامة وارتباطها بعقود التنقل البحري (العوارية العامة)
1	التأمين في الوطن العربي في أفق 2030
4	التحليل المالي لبيانات شركات التأمين ودلالاتها ومؤثراتها بعد تطبيق المعيار المحاسبي IFRS17
2	التطبيق العملي لسياسات وإجراءات دائرة إدارة المخاطر
1	التغير المناخي والتمويل الأخضر
1	التقنيات الناشئة والأمن السيبراني
1	التقييم الذاتي للملاءة المالية لشركات التأمين وبناء خطط التعافي وتصويب الأوضاع المالية والإدارية
1	التوقيع الالكتروني
2	الخطة الإستراتيجية لدائرة مراقبة الشركات 2025-2029
11	العناية بالعملاء
2	الكشف الحسي على المركبات وإعداد تقرير الكشف ومحتوياته
5	الكشف الميداني
2	المتطلبات الرقابية لوظائف الامتثال ومكافحة غسل الاموال وتمويل الارهاب في شركات التأمين
2	المخاطر التشغيلية والالتزام بمتطلبات مكافحة غسل الأموال وتمويل الإرهاب لقطاع التأمين
4	بناء الاحتياطات في ضوء متطلبات المعيار المحاسبي رقم 17
3	بناء علاقة مع العملاء قائمة على الثقة
2	تعلم أساسيات تصميم واجهات المستخدم الجذابة وسهولة الاستخدام
1	توصيات مجموعة العمل المالي ورحلة الأردن في الجولة الثانية من التقييم المتبادل
2	توظيف الذكاء الاصطناعي في مكافحة غسل الأموال وتمويل الإرهاب الفرص، المخاطر، والمسار المستقبلي
2	حالات بطلان شروط التأمين في القانون المدني الأردني

3	حماية البيانات الشخصية في إطار أعمال التأمين
2	شراكة مبنية على الثقة
15	ضبط الأنظمة المستخدمة في فتح الحسابات ومضاهاة الأسماء على قوائم الحظر الدولية والقائمة الوطنية للإرهابيين
2	كيف تبين كمتحرف وتطبيقاتها في التأمين
2	كيفية التعامل مع حالات الاحتيال على التأمين الطبي
1	مبادئ التأمين
2	مجال الأمن السيبراني والامتثال وتأثيرات الذكاء الصناعي
2	معايير التدقيق الداخلي العالمية الجديدة 2025
2	معلومات الأمن وإدارة الأحداث
2	معايير التقرير المالي الدولي رقم 9 الأدوات المالية
35	مكافحة غسل الأموال وتمويل الإرهاب
28	تنفيذ قرارات مجلس الأمن ومنع انتشار التسلح
2	مهارات التفاوض ومعالجة وتحصيل الذمم المدينة لدى شركات التأمين
2	تطوير المهارات القيادية والإدارية واتقان التخطيط الاستراتيجي

المخاطر التي تتعرض لها الشركة

تتعرض المخاطر التي تتعرض لها الشركة بشكل عام في طبيعة النشاط الذي تمارسه في أعمال التأمين بالإضافة إلى بعض المخاطر الأخرى والمتعلقة بالمخاطر التشغيلية، المخاطر القانونية، المخاطر الفنية، المخاطر الادارية والمخاطر المالية (مخاطر السوق وأسعار العملات الأجنبية وأسعار الفائدة للودائع، مخاطر الائتمان، مخاطر إعادة التأمين) مخاطر الامتثال /الالتزام بمتطلبات الجهات الرقابية والمخاطر الاستراتيجية. ومخاطر أخرى مثل الأوضاع السياسية للدول المجاورة وتأثيراتها على بعض أنواع التأمين مثل التأمين البحري بالإضافة إلى التضخم في السوق وضعف اقبال أفراد المجتمع على طلبات التأمين الفردي.

كما تقوم الشركة بالتعامل مع معيدي تأمين مصنفيين مما يقلل من المخاطر المتأتية من طبيعة عمل الشركة.

الانجازات التي حققتها الشركة خلال العام 2025

- حققت الشركة نمواً في إجمالي استثماراتها بما يقارب (2) مليون دينار مقارنة بالعام السابق، حيث بلغت الاستثمارات خلال العام الحالي (26,035,528) دينار، مقابل (24,139,613) دينار للعام السابق.
- ارتفعت قيمة الودائع خلال عام 2025 لتصل إلى (15,131,209) دينار، مقارنة بـ (11,983,580) دينار خلال عام 2024. كما ارتفع إجمالي محفظة الاستثمارات من خلال الدخل الشامل الآخر خلال عام 2025 ليبلغ (2,479,244) دينار، مقابل (1,514,994) دينار خلال عام 2024.
وبلغت قيمة الاستثمارات في الموجودات المالية من خلال قائمة الأرباح والخسائر خلال عام 2025 ما مقداره (3,137,794) دينار، مقارنة بـ (1,636,990) دينار خلال عام 2024.

- تمكنت الشركة من الحفاظ على تصنيفها الائتماني من وكالة Fitch العالمية بدرجة BB-، وذلك على الرغم من التحديات الناتجة عن الظروف الإقليمية بشكل عام، والظروف الاقتصادية التي يواجهها قطاع التأمين بشكل خاص.
- تواصل الشركة جهودها في تطوير وتنمية الموارد البشرية من خلال تنظيم دورات تدريبية وتثقيفية تهدف إلى رفع كفاءة الموظفين، مما يمكنهم من تقديم أفضل الخدمات التي تلبي احتياجات العملاء.
- التركيز على تعزيز الخدمة المجتمعية والمساهمة في نشر التثقيف التأميني.

الأثر المالي لعمليات ذات طبيعة غير متكررة

- لا يوجد أي أثر مالي لعمليات ذات طبيعة غير متكررة حدثت خلال السنة الحالية ولا تدخل ضمن نشاط الشركة الرئيسي.
- السلسلة الزمنية للأرباح أو الخسائر المتحققة والأرباح الموزعة وصافي حقوق المساهمين وأسعار الورقة المالية أهم البيانات المالية المقارنة لأهم المؤشرات المالية لفترة خمس سنوات

بالدينار الأردني					
2021	2022	2023	2024	2025	البيان
1,584,445	554,844	(945,011)	(998,992)	(2,283,733)	الأرباح أو الخسائر المحققة
637,000	لا يوجد	لا يوجد	لا يوجد	لا يوجد	الأرباح الموزعة
12,946,263	12,124,535	10,297,124	11,554,392	14,554,961	صافي حقوق المساهمين
0.95	0.80	0.60	0.65	0.60	أسعار الورقة المالية

تحليل المركز المالي ونتائج الاعمال خلال السنة المالية 2025

فيما يلي جدول يوضح النسب المالية للشركة

2024	2025	النسب المالية
1.6%	3.24-%	العائد على الاصول
4.5%	9.22-%	العائد على حقوق الملكية
1.26	0.98	نسبة التداول
66%	66%	نسبة المديونية
5.22%	0.141%-	العائد على السهم
-	-	نسبة توزيع الارباح
118%	100%	السيولة السريعة

إجمالي الأقساط

حققت الشركة خلال عام 2025 أقساط بلغت 33,947,357 دينار مقابل 37,211,661 دينار لعام 2024 مفصلة حسب الجدول التالي: -

إجمالي الأقساط بالدينار		فرع التأمين
2024	2025	
610,612	300,921	الحياة
16,734,630	18,723,107	المركبات
1,127,340	1,085,128	البحري والنقل
426,272	346,641	الطيران
1,198,995	1,270,536	الحريق والأضرار الأخرى للممتلكات
62,873	62,428	المسؤولية
109,091	150,781	الائتمان
16,835,484	11,898,394	الطبي
106,364	109,421	فروع أخرى
37,211,661	33,947,357	المجموع

الأرباح والتوزيع

بلغت صافي الخسائر الفنية في فروع التأمين بالشركة لعام 2025 ما مجموعه (2,013,991) دينار مقابل صافي خسائر فنية (1,689,265) دينار لعام 2024 حسب الجدول التالي:-

2024	2025	فرع التأمين
47,212	(204,738)	الحياة
100,275	(2,193,058)	المركبات
369,857	758,310	البحري والنقل
122,924	81,351	الطيران
406,846	166,505	الحريق والهندسي
(35,559)	5,808	المسؤولية
(636,471)	51,809	الائتمان والكفالة
(2,107,228)	(710,469)	الطبي
42,880	30,491	فروع أخرى
(1,689,265)	(2,013,991)	المجموع

الخطة المستقبلية لعام 2026

وضعت الشركة خطة استراتيجية طموحة تشمل خططًا عملية وآفاقًا واعدة للمستقبل، حيث تهدف إلى تحقيق النمو المستدام وتوسيع نطاق أنشطتها، وتعزيز الحضور التأميني والكفاءة، والسعي لتحقيق الأهداف التالية:

- تعزيز الحصة السوقية والمكانة التنافسية للشركة مع التركيز على تحسين الخدمات المقدمة للعملاء.
 - تعزيز حقوق المساهمين عبر تحقيق التوازن ما بين النمو والربحية.
 - الاستثمار برأس المال البشري وخلق بيئة منافسة بهدف الارتقاء بأداء الشركة العام.
 - مواكبة التطور التكنولوجي والتحول الرقمي في جميع عمليات الشركة.
- ومن توقعات مجلس الإدارة زيادة حصة الشركة السوقية وزيادة الربحية للشركة في الأعوام القادمة وفقا للخطة الاستراتيجية.

أتعاب المحاسب القانوني المستقل للشركة والشركة التابعة

وصف الخدمة	اسم المدقق الخارجي	الأتعاب بالدينار
أتعاب المحاسب القانوني للشركة	شركة حسن عثمان وشريكة محاسبون قانونيون	28,000
أتعاب المحاسب القانوني (الشركة التابعة)	شركة حسن عثمان وشريكة محاسبون قانونيون	4,500

الأوراق المملوكة من قبل أعضاء مجلس الإدارة وأشخاص الإدارة العليا التنفيذية

عدد الأوراق المملوكة من قبل أعضاء مجلس الإدارة والشركات المسيطر عليها من قبل أي منهم مقارنة مع السنة السابقة.

الاسم	المنصب	الجنسية	عدد الاسهم		ملكية وأسماء الشركات المسيطر عليها من قبل أي منهم		
			2025	2024	2025	2024	2024
السيد أيمن شفيق فرحان جميعان	رئيس مجلس إدارة	الأردنية	45,800	45,800	لا يوجد	لا يوجد	لا يوجد
السادة شركة المشرق للتأمين ويمثلها /د.نصار حسن سالم القيسي.	نائب رئيس مجلس إدارة	الفلسطينية /الأردنية	908,500	908,500	لا يوجد	لا يوجد	لا يوجد
معالي السيد مروان صلاح محمد جمعه جمعه	عضو مجلس إدارة	الأردنية	200	200	لا يوجد	لا يوجد	لا يوجد
د. وليد وائل أيوب زعرب	عضو مجلس إدارة	الأردنية	876,518	876,518	لا يوجد	لا يوجد	لا يوجد
د. وسيم وائل أيوب زعرب	عضو مجلس إدارة	الأردنية	857,063	857,063	لا يوجد	لا يوجد	لا يوجد
السيد أيوب وائل أيوب زعرب	عضو مجلس إدارة	الأردنية	417,063	417,063	لا يوجد	لا يوجد	لا يوجد
الاستاذ غسان زهدي عبد المجيد بركات	عضو مجلس إدارة	الأردنية	500	500	لا يوجد	لا يوجد	لا يوجد
السيد فواز يوسف ابراهيم غانم	عضو مجلس إدارة	الأردنية	50	50	لا يوجد	لا يوجد	لا يوجد

لا يوجد	لا يوجد	1,000	1,000	الأردنية	عضو مجلس إدارة	السادة مديرية الأمن العام ويمثلها العميد عبدالله أحمد محمد السوايعر
لا يوجد	لا يوجد	5,000	5,000	الأردنية	عضو مجلس إدارة	السادة صندوق الادخار والتعاون لأفراد الأمن العام ويمثلها العقيد علي أحمد صالح خريسات
لا يوجد	لا يوجد	1,550	1,550	الأردنية	عضو مجلس إدارة	السادة القيادة العامة للقوات المسلحة الأردنية ويمثلها العميد إبراهيم «محمد فاتح» إبراهيم أبو زيتون

كما لا توجد ملكية أسهم للأشخاص الطبيعيين الممثلين بعضوية مجلس الإدارة.

لا توجد ملكية أسهم لممثل عضو مجلس الإدارة السادة القيادة العامة للقوات المسلحة الأردنية العميد م. غسان عبد ربه القطاونة والمستقيل بتاريخ 16/7/2025.

عدد الأوراق المالية المملوكة من قبل أعضاء الإدارة العليا التنفيذية والشركات المسيطر عليها من قبل أي منهم مقارنة مع السنة السابقة.

ملكية وأسماء الشركات المسيطر عليها من قبل أي منهم			عدد الاسهم	الجنسية	المنصب	الاسم
2024	2025	2024	2025			
لا يوجد	لا يوجد	لا يوجد	لا يوجد	الأردنية	الرئيس التنفيذي	د. عودة سليمان محمد أبو جودة
لا يوجد	لا يوجد	لا يوجد	لا يوجد	الأردنية	نائب الرئيس التنفيذي – للشؤون المالية	السيد بلال تيسير محمد "الشيخ محمد"
لا يوجد	لا يوجد	لا يوجد	لا يوجد	الأردنية	نائب الرئيس التنفيذي – للتأمينات العامة	السيد ماهر علمي طاهر عميرة
لا يوجد	لا يوجد	لا يوجد	لا يوجد	الأردنية	المدير المالي	وائل محمد توفيق فؤاد زيد الكيلاني

لا يوجد أوراق مالية مملوكة لأقارب موظفي الإدارة العليا ولا يوجد لديهم شركات مسيطر عليهم من قبل أي منهم.

عدد الأوراق المالية المملوكة لأقارب أعضاء مجلس وأقارب الإدارة العليا التنفيذية والشركات المسيطر عليها من قبل أي منهم مقارنة مع السنة السابقة.

الاسم	الصلة	الجنسية	عدد الأسهم		ملكية وأسماء الشركات المسيطر عليها من قبل أي منهم	
			2025	2024	2025	2024
السيدة نهى قسطه موسى عكاوي	والدة عضو مجلس الإدارة	الأردنية	812,501	812,501	لا يوجد	لا يوجد
السيدة زين وائل أيوب زعرب	شقيقة عضو مجلس الإدارة	الأردنية	846,876	846,876	لا يوجد	لا يوجد
السيدة بنان نقولا حبش	زوجة عضو مجلس الإدارة	الأردنية	5,000	5,000	لا يوجد	لا يوجد
السيدة سمر نبيل نصار	زوجة عضو مجلس الإدارة	الأردنية	453,750	453,750	لا يوجد	لا يوجد
السيد شاكر وسيم وائل زعرب	ابن عضو مجلس الإدارة	الأردنية	1,000	1,000	لا يوجد	لا يوجد
السيد إيهاب شفيق فرحان جميعان	شقيق عضو مجلس الإدارة	الأردنية	1,000,000	1,000,000	لا يوجد	لا يوجد

المزايا والمكافآت التي يتمتع بها كل من رئيس وأعضاء مجلس الإدارة وأشخاص الإدارة العليا التنفيذية

تعنى لجنة الترشيحات والمكافآت في الشركة باعتماد سياسة المكافآت والحوافز للموظفين وأعضاء المجلس، وتحصر الشركة في في سياستها المتعلقة بمنح المكافآت للموظفين بما يتوافق مع تحقيق أهداف الشركة ورؤيتها وخططها الاستراتيجية وبحيث تراعي أسس ومعايير الاستحقاق والجدارة، بحيث تعتبر المكافأة كأداة تحفيزية لقاء جهد و/أو سلوك و/أو عمل متميز أو أداء أعمال تسهم في تطوير العمل في الدائرة وتحسين صورتها ومستوى الخدمات المقدمة لمتلقي هذه الخدمات تتناسب قيمة المكافأة مع العمل المنجز ووفق الزمن المحدد لإنجازه والجودة المطلوبة.

كما تحصر الشركة أن تكون المكافآت الممنوحة للأعضاء منسجمة مع الأهداف الاستراتيجية للشركة ومتناسبة مع اختصاصات العضو والأعمال والمسؤوليات التي يقوم بها ويتحملها أعضاء مجلس الإدارة أو اللجان المنبثقة عن المجلس.

المزايا والمكافآت التي يتمتع بها كل من رئيس وأعضاء مجلس الإدارة خلال العام 2025
 بلغ إجمالي المكافآت والمنافع الأخرى التي حصل عليها رئيس وأعضاء مجلس الإدارة خلال العام 2025 (94,210) دينار.

الاسم	المنصب	الرواتب السنوية الاجمالية	بدل التنقلات السنوية	المكافآت السنوية	نفقات السفر السنوية	اجمالي المزايا السنوية
السيد أيمن شفيق فرحان جميعان	رئيس المجلس	-	9,700	-	-	9,700
الدكتور نصار حسن سالم القيسي	نائب الرئيس	-	5,950	-	-	5,950
معالي السيد مروان صلاح محمد جمعه جمعه	عضو	-	8,450	-	-	8,450
د. وليد وائل أيوب زعرب	عضو	-	9,950	-	4,010	13,960
د. وسيم وائل أيوب زعرب	عضو	-	11,950	-	-	11,950
السيد أيوب وائل أيوب زعرب	عضو	-	7,450	-	-	7,450
الاستاذ غسان زهدي عبد المجيد بركات	عضو	-	9,450	-	-	9,450
السيد فواز يوسف ابراهيم غانم	عضو	-	10,450	-	-	10,450
العقيد علي أحمد صالح خريسات	عضو	-	6,450	-	-	6,450
العميد م. غسان محمد عبد ربه القطاونة	عضو	-	400,3	-	-	400,3
العميد عبدالله احمد محمد السوايعر	عضو	-	4,950	-	-	4,950
العميد ابراهيم محمد فاتح ابو زيتون	عضو	-	2,050	-	-	2,050
المجموع	-	-	90,200	-	4,010	94,210

المزايا والمكافآت التي يتمتع بها أشخاص الإدارة العليا التنفيذية خلال العام 2025.

الاسم	المنصب	الرواتب السنوية الاجمالية	بدل التنقلات السنوية	المكافآت السنوية	نفقات السفر السنوية	اجمالي المزايا السنوية
د. عودة سليمان محمد أبو جودة	الرئيس التنفيذي	255,857	-	75,000	4,935	335,792
السيد بلال تيسير محمد "الشيخ محمد"	نائب الرئيس التنفيذي للشؤون المالية	89,131	-	-	-	89,131
السيد ماهر طاهر علمي عميرة	نائب الرئيس التنفيذي للتأمينات العامة	83,885	-	-	1,954	85,839
السيد وائل محمد توفيق فؤاد زيد الكيلاني حتى تاريخ 20/11/2025	المدير المالي	18,027	-	-	-	18,027
المجموع		446,900		75,000	6,889	528,789

يوجد سيارة مخصصة لتنقلات الرئيس التنفيذي.
يتمتع جميع الموظفين بمزايا التأمين الصحي والتأمين على الحياة.

التبرعات والمنح خلال السنة المالية 2025

تدرك الشركة الاردنية الفرنسية للتأمين بأنها غير معزولة عن المجتمع وأن نشاطاتها يجب ألا تتعدى النشاط التأميني فقط بل وتشمل المسؤولية الاجتماعية، باعتبارها من أهداف وأولويات الشركة وبما ينسجم مع متطلبات واحتياجات المجتمع المحلي حيث ساهمت الشركة بدعم هذه الجهات.

اسم الجهة المتبرع لها	المبلغ
نادي سيدات سلاح الجو الملكي (توزيع طرود الخير على الاسر الاقل حظاً)	1,000
جمعيه رابطه اللاعبين الاردنيين الدوليين الثقافية	2,769
السفارة الفرنسية (احتفال العيد الوطني الفرنسي)	1,000
جمعية نماء للتنمية المجتمعية (بكج شنت مدرسية وقرطاسية)	1,231
مجلة نفرتيتي (حفل اوائل الثانوية العامة)	1,000
المدرسة المعمدانية (الانشطة المدرسية الاثرائية)	500
صندوق شهداء الدفاع المدني	30,000
اجمالي المبالغ المدفوعة	37,500

العقود والمشاريع والارتباطات التي عقدتها الشركة المصدرة مع الشركات التابعة أو الشقيقة أو الحليفة أو رئيس مجلس الإدارة أو أعضاء المجلس أو الرئيس التنفيذي أو أي موظف في الشركة أو أقاربهم لا يوجد أية عقود أو مشاريع أو ارتباطات عقدتها الشركة مع الشركات التابعة أو الحليفة. لا يوجد أية عقود أو مشاريع أو ارتباطات عقدتها الشركة مع رئيس مجلس الإدارة أو أعضاء المجلس أو الرئيس التنفيذي أو أي من موظفي الشركة أو أقاربهم عدا تلك المبينة في القوائم المالية.

مساهمة الشركة في حماية البيئة
لا يوجد مساهمة للشركة في حماية البيئة.

مساهمة الشركة في خدمة المجتمع المحلي
تنظيم أنشطة توعية عن طريق دورات تدريبية لموظفين الأمن العام وتصوير عدد من الفيديوهات التوعوية على قنوات التواصل الاجتماعي لرفع مستوى الثقافة المالية والتأمينية. تنظيم حملة التبرع بالدم بالتعاون مع مديرية بنك الدم. دعم الطلبة الأقل حظاً مع بداية العام الدراسي الجديد عن طريق مشروع الحقبة المدرسية، بالتعاون مع جمعية نماء للتنمية الاجتماعية للإسهام في نهضة المجتمع وتقدمه.

اللجان المنبثقة عن مجلس الإدارة.

لجنة الحوكمة والامتثال: وتتألف من الأعضاء غير التنفيذيين وهم السادة:

رئيس اللجنة	ممثل مديرية الأمن العام*
عضو اللجنة	السيد أيمن شفيق جميعان
عضو اللجنة	السيد فواز يوسف غانم

لجنة الترشيحات والمكافآت: وتتألف من الأعضاء غير التنفيذيين وهم السادة:

رئيس اللجنة	د. وليد وائل زعرب
عضو اللجنة	ممثل صندوق الادخار والتعاون لأفراد الأمن العام**
عضو اللجنة	الاستاذ غسان زهدي بركات

لجنة إدارة المخاطر: يكون الرئيس من غير التنفيذيين وهم السادة:

رئيس اللجنة	معالي السيد مروان صلاح جمعه
عضو اللجنة	د. وليد وائل زعرب
عضو اللجنة	السيد أيوب وائل زعرب
عضو اللجنة	د. عودة سليمان أبو جودة

لجنة الاستثمار.

رئيس اللجنة	معالي السيد مروان صلاح جمعه جمعه
عضو اللجنة	السيد أيمن شفيق جميعان
عضو اللجنة	د. وسيم وائل زعرب
عضو اللجنة	السيد أيوب وائل زعرب
عضو اللجنة	الأستاذ غسان زهدي بركات

لجنة التدقيق.

رئيس اللجنة	السيد فواز يوسف غانم
عضو اللجنة	ممثل القيادة العامة للقوات المسلحة الأردنية***
عضو اللجنة	د. وسيم وائل زعرب

- * ويمثلها العميد عبد الله أحمد محمد السواعير.
- ** ويمثلها العقيد علي أحمد صالح خريسات.
- *** ويمثلها العميد م. غسان محمد عبد ربه القطاونة حتى تاريخ 16/7/2025.
- ويمثلها العميد إبراهيم «محمد فاتح» إبراهيم أبو زيتون إعتباراً من 1/10/2025.

مهام ومسؤوليات اللجان المنبثقة عن مجلس الإدارة

ملخصاً لمهام ومسؤوليات اللجان المنبثقة عن مجلس الإدارة:

لجنة الحوكمة والامتثال

- تتولى اللجنة المهام التالية:
- التوجيه والإشراف على إعداد دليل الحوكمة بما ينسجم مع سياسات واحتياجات الشركة ومراقبة تطبيقه، وتحديثه كلما اقتضت الحاجة، بالإضافة إلى التأكد من إفصاح ذلك الدليل ضمن التقرير السنوي للشركة ونشره على الموقع الإلكتروني للشركة حال اعتماده من قبل المجلس.
- إعداد تقرير الحوكمة وتقديمه للمجلس.
- دراسة ملاحظات الجهات الرقابية والهيئة العامة بخصوص تطبيق الحوكمة في الشركة ومتابعة ما تم بشأنها.
- متابعة الامتثال للتشريعات ذات العلاقة بالشركة وبأعمالها واتخاذ الإجراءات اللازمة لتحقيق ذلك، والتنسيق مع الدائرة المكلفة بالامتثال لوضع أسس فعالة للامتثال لها.
- الإشراف على ضمان استقلالية دائرة الامتثال واستمرارية تزويدها بكوادر كافية ومُدربة.
- مراجعة سياسة الامتثال المُعدة من قبل دائرة المكلفة بالامتثال؛ والتأكد من ضمان امتثال الشركة لجميع

التشريعات ذات العلاقة بها وبأعمالها، وأية مهام أو مسؤوليات جديدة تطرأ على الامتثال، والتوصية بها لاعتمادها من قبل المجلس.

- الإشراف والرقابة على أسس الامتثال في الشركة من خلال التقارير التي ترفعها إلى مجلس إدارة الشركة.
- مراجعة تقارير الامتثال الصادرة عن دائرة الامتثال وإصدار التوصيات إلى المجلس بناءً عليها وبعد دراستها.
- إصدار التوصيات إلى المجلس بخصوص أية تشريعات مُستجدة صادرة عن الجهات الرقابية وكيفية تطبيقها.
- تقييم درجة الفعالية التي تدير بها الشركة مخاطر عدم الامتثال ودورية هذا التقييم ومراجعتها عند إجراء أية تغييرات عليها.
- تقديم التوصية إلى المجلس بالموافقة على تعيين واستقالة أو إقالة مدير الامتثال.
- متابعة الأمور المتعلقة بعمليات مكافحة غسل الأموال وتمويل الإرهاب.

لجنة الترشيحات والمكافآت

- تتولى اللجنة المهام التالية:

تجاه المجلس:

- ملائمة أعضاء مجلس الإدارة
- إعداد سياسة ملائمة الأعضاء والتوصية للمجلس باعتمادها وبحيث تتضمن الحد الأدنى من المعايير والمتطلبات والشروط الواجب توفرها في العضو المرشح والمعين.
- تتولى اللجنة تحديد المتطلبات اللازمة لضمان استقلالية عضو المجلس بحيث يشمل الشروط المنصوص عليها ضمن التعليمات النافذة كحد أدنى وتحديد فيما إذا كان عضو المجلس يحقق صفة العضو المستقل ومراجعة ذلك بشكل دوري. واعلام البنك المركزي في حالة انتفاء صفة الاستقلالية.
- تحديد وترشيح الأشخاص المؤهلين للانضمام الى عضوية المجلس مع الأخذ بعين الاعتبار قدرات ومؤهلات الأشخاص المرشحين وفي حالة إعادة ترشيح العضو يراعى عدد مرات حضوره وفاعليته في اجتماعات المجلس.
- التدريب المستمر.
- متابعة حضور أعضاء المجلس ورشات عمل أو دورات أو ندوات في المواضيع ذات العلاقة بمجال التأمين. وبالأخص إدارة المخاطر والحوكمة وآخر تطورات أعمال التأمين.
- توفير معلومات وملخصات حول خلفية بعض المواضيع الهامة عن الشركة لأعضاء المجلس عند الطلب، والتأكد من اطلاعهم المستمر حول أحدث المواضيع ذات العلاقة بالأعمال التأمينية.

تقييم أداء المجلس

العمل على تقييم أداء المجلس ولجانه وأعضائه، وإعلام البنك المركزي بنتيجة هذا التقييم مع نهاية كل عام.

- إتباع أسس محددة ومعتمدة في تقييم أداء المجلس والرئيس التنفيذي، بحيث يكون معيار تقييم الأداء موضوعياً. إذ أنها تقييم عمل المجلس ككل ولجانه سنوياً.
- إيجاد منهجية واضحة للتحقق من أن عضو المجلس قد خصص الوقت الكافي للقيام بمهامه بخصوص المجلس.

منح مكافآت للأعضاء

- وضع سياسة منح مكافآت مناسبة لأعضاء المجلس وعرضها على المجلس لاعتمادها ومراجعتها بشكل دوري وتزويد البنك المركزي بنسخة من هذه السياسة.

تجاه الادارة التنفيذية:

- ملائمة الادارة التنفيذية:

على اللجنة التأكد من وجود سياسة لضمان ملائمة الادارة التنفيذية العليا «الموظفين الرئيسيين» في الشركة على أن تتضمن هذه السياسة الحد الأدنى من المعايير والمتطلبات والشروط الواجب توفرها عند تعيين الموظفين الرئيسيين. والتأكد من وضع اجراءات وأنظمة كافية للتأكد من استيفاء الادارة التنفيذية العليا لتلك المعايير واستمرار تمتعهم بها على أن يتم اعتماد هذه السياسة من قبل المجلس.

- ترشيح الأشخاص المؤهلين للانضمام الى الادارة التنفيذية العليا الى المجلس.

تقديم التوصية إلى المجلس بالموافقة على تعيين واستقالة أو إقالة أي من أعضاء الإدارة التنفيذية العليا.

تقييم أداء الادارة التنفيذية:

- اعداد نظام تقييم لأداء الرئيس التنفيذي بما في ذلك وضع مؤشرات الأداء الرئيسية ليتسنى للمجلس من تقييم أداء الرئيس التنفيذي سنوياً وفقاً لهذا النظام.
- التوصية للمجلس باعتماد نظام لقياس أداء اداري الشركة من غير أعضاء المجلس والرئيس التنفيذي.

منح المكافآت المالية للموظفين:

- وضع سياسة منح مكافآت مالية لموظفي الشركة تتصف بالموضوعية والشفافية، واعتمادها من قبل المجلس ومراجعتها بشكل دوري وتزويد البنك المركزي بنسخة من هذه السياسة.
- التوصية بتحديد رواتب ومكافآت الرئيس التنفيذي والادارة التنفيذية العليا وامتيازاتهم الأخرى.

الموارد البشرية:

- التأكد من وجود سياسة الإحلال والتعاقب الوظيفي خاصة بالإدارة التنفيذية العليا والموظفين معتمدة من المجلس.
- التأكد من وجود السياسات الخاصة بالموارد البشرية والتدريب في الشركة ومراقبة تطبيقها.

لجنة التدقيق

تتولى اللجنة المهام التالية:

- مراجعة نطاق ونتائج ومدى كفاية التدقيق الداخلي والخارجي للشركة، ومراجعة القضايا المحاسبية ذات الأثر الجوهري على البيانات المالية للشركة، ومراجعة أنظمة الضبط والرقابة الداخلية في الشركة.
- يتوجب على اللجنة تقديم التوصيات للمجلس بخصوص تعيين المحاسبين القانونيين الخارجيين وانهاء خدماته وأتعابه وشروط التعاقد، على أن تأخذ اللجنة في الاعتبار أي أعمال أخرى سيكلف المحاسب القانوني الخارجي بها خارج نطاق التدقيق.
- دراسة مدى استقلالية المحاسب القانوني الخارجي عند التقدم بعرضه ومراقبة استقلالية وموضوعية مكتب وفريق التدقيق سنوياً خلال مدة خدمة التدقيق، ورفع توصياتها للمجلس.
- الاجتماع مع المحاسب القانوني الخارجي والاكتواري مرتين على الأقل سنوياً، والاجتماع مع مدير التدقيق الداخلي بشكل ربع سنوي، وذلك دون وجود الإدارة التنفيذية.
- الاجتماع مع مدير إدارة المخاطر ومدير الامتثال في الشركة، حسب مقتضى الحال، مرة واحدة على الأقل سنوياً.
- مراجعة ومراقبة الإجراءات التي تمكّن موظفي الشركة من الإبلاغ بشكل سري عن أي خلل في التقارير المالية أو أية أمور أخرى، وعلى اللجنة أن تضمن وجود الترتيبات اللازمة للتحقيق المستقل والتأكد من متابعة نتائج التحقيق ومعالجتها بموضوعية.
- التحقق من وجود تنسيق بين أعمال المحاسبين القانونيين الخارجيين في المهام والأعمال المكلفين بها في حال وجود أكثر من محاسب قانوني خارجي للشركة.
- مراجعة الملاحظات الواردة في تقارير البنك المركزي وتقارير المحاسب القانوني الخارجي وتقارير الخبير الاكتواري، ومتابعة الإجراءات المتخذة بشأنها.
- دراسة خطة التدقيق الداخلي السنوية ومراجعة الملاحظات الواردة في تقارير التدقيق الداخلي ومتابعة الإجراءات المتخذة بشأنها.
- التأكد من دقة الإجراءات المحاسبية والمالية والرقابية وسلامتها ومدى التقيد بها.
- التحقق من مراجعة البيانات المالية من قِبَل دائرة التدقيق الداخلي قبل عرضها على المجلس والتحقق بصفة خاصة من الالتزام بمتطلبات البنك المركزي.
- التأكد من تقيّد الشركة بالقوانين والأنظمة والتعليمات والقرارات التي تخضع لها أعمال الشركة وأنشطتها.
- تقديم التوصية إلى المجلس بالموافقة على تعيين واستقالة أو إقالة مدير التدقيق الداخلي في الشركة.
- رفع محاضر اجتماعات اللجنة والتقارير التي تُعدها اللجنة للمجلس.
- التحقق من تقيّد دائرة التدقيق الداخلي بالمعايير الدولية للممارسة المهنية للتدقيق الداخلي الصادرة عن جمعية المدققين الداخليين، بما في ذلك إجراء تقيييم خارجية مستقلة لنشاط التدقيق الداخلي مرة واحدة كل خمس سنوات على الأقل وتزويد البنك المركزي بنسخة من نتائج هذه التقيييم.
- التحقق من عدم تكليف موظفي التدقيق الداخلي بأي مهام تنفيذية.
- التعاون مع لجنة الاستثمار لتحديد نطاق إجراءات التدقيق، للتأكد من شمولها لكافة الأنشطة الاستثمارية وقدرتها على الكشف عن نقاط الضعف في الرقابة الداخلية وعيوب النظم التشغيلية في الوقت المناسب.
- القيام بمراجعة جميع تعاملات ذوي الصلة ومراقبتها وإطلاع المجلس عليها.

لجنة إدارة المخاطر

تتولى اللجنة المهام التالية:

- المراجعة الدورية لمنهجية واستراتيجية إدارة المخاطر لدى الشركة والتوصية للمجلس باعتمادهم.
- الإشراف على ضمان وجود كوادرات كافية ومؤهلة ومُدربة في الدائرة المُكلّفة بمهام إدارة المخاطر في الشركة وضمان استقلاليتها وعدم تكليفها بأي مهام تنفيذية يومية.
- مواكبة التطورات التي تؤثر على إدارة المخاطر بالشركة، ورفع تقارير دورية عنها للمجلس.
- التوصية للمجلس باعتماد وثيقة للمخاطر المقبولة.
- التحقق من عدم وجود انحرافات في مستوى المخاطر الفعلية التي تتعرض لها الشركة عن مستوى المخاطر المعتمدة، ورفع تقارير بذلك للمجلس ومتابعة معالجتها في حال حدوثها.
- تهيئة الظروف المناسبة التي تضمن التعرف على المخاطر ذات الأثر الجوهري، وأي أنشطة تقوم بها الشركة ويمكن أن تعرضها لمخاطر أكبر من مستوى المخاطر المقبولة، ورفع تقارير بذلك إلى المجلس ومتابعة معالجتها.
- تقديم التوصية إلى المجلس بالموافقة على تعيين واستقالة أو إقالة مدير إدارة المخاطر في الشركة.

لجنة الاستثمار

تتولى اللجنة المهام التالية:

- مراجعة ومراقبة القرارات الاستثمارية وموافقتها لحدود الاستثمار المسموح بها لأنواع الاستثمارات المختلفة التي وافق عليها المجلس.
- مراجعة السياسة الاستثمارية في الشركة بشكل دوري للتأكد من أن منهجية إدارة المخاطر متلائمة معها.
- التعاون مع لجنة التدقيق لتحديد نطاق إجراءات التدقيق، للتأكد من شمولها لكافة الأنشطة الاستثمارية وقدرتها على الكشف عن نقاط الضعف في الرقابة الداخلية وعيوب النظم التشغيلية في الوقت المناسب.
- تحديد طبيعة التقارير المطلوب عرضها على المجلس وصلاحيات إعدادها ومراجعتها، ووضع أسس إعداد التقارير ودوريتها مع ضرورة تضمينها حالات الانحراف والإجراءات التصحيحية.
- علماً بأن مجلس الإدارة لم يقيم بتفويض اللجان أعلاه بأي صلاحيات أخرى.

المعلومات التي تهم أصحاب المصالح المبيّنة في دليل الحوكمة للشركة ومدى التزامها بتطبيق ما جاء في هذا الدليل:

يؤمن مجلس إدارة الشركة إيماناً راسخاً بأهمية الحوكمة الرشيدة كركيزة أساسية لتطوير الشركة في المستقبل وتحسين أدائها وبالتالي تحقيق أهدافها الاستراتيجية، وتعزيز الثقة لدى أصحاب المصلحة. حيث تبني المجلس الحوكمة سابقاً وأقر دليل الحوكمة للشركة بموجب قرار مجلس الإدارة رقم (26) لسنة 2010 وبما يتوافق مع أفضل المعايير والممارسات العالمية حيث تم تحديث هذا الدليل بما يتفق مع تعليمات الحوكمة الخاصة بشركات التأمين رقم (1) لسنة 2022 وتعديلاتها. بالإضافة إلى ذلك يولي مجلس إدارة الشركة بتطبيق أعلى معايير المهنية على جميع أنشطته وأهم الأمثلة الأمور التي تبناها المجلس لتطبيق ما ورد ضمن دليل الحوكمة وليست حصرية:

- الالتزام باجتماعات مجلس الادارة واللجان المنبثقة عنه وفقاً لما هو محدد ضمن الدليل.
- منذ سنوات تم تشكيل اللجان المنبثقة عن مجلس الادارة: لجنة الحوكمة والامتثال، لجنة التدقيق، لجنة الترشيحات والمكافآت ولجنة ادارة المخاطر وتبع ذلك تشكيل لجنة الاستثمار مع صدور تعليمات الحوكمة الخاصة بشركات التأمين من قبل السادة البنك المركزي الأردني وذلك بهدف مساعدة مجلس الادارة على القيام بالأعمال والمهام المناطة به حيث واصلت لجان مجلس الادارة الاشراف على الجوانب الرئيسية لعمليات الشركة والمخاطر التي قد تواجهها كجزء من إطار الحوكمة الرشيدة الذي تتبعه الشركة.
- تم التأكد من وجود دليل حوكمة معتمد ومعد وفقاً لتعليمات الحوكمة الصادرة عن السادة البنك المركزي الأردني وتعليمات حوكمة الشركات المساهمة المدرجة الصادرة عن هيئة الأوراق المالية. ومراجعة ذلك الدليل وفقاً للتعديلات طرأت على التعليمات ذات العلاقة.
- تم نشر دليل الحوكمة المعتمد من مجلس الادارة على الموقع الالكتروني للشركة، تلتزم الشركة بتطبيق ما جاء في دليل الحوكمة المنشور.
- التأكد من وجود ميثاق عمل لمجلس الادارة واللجان المنبثقة عنه وبما يتوافق مع التعليمات النافذة ذات العلاقة.
- التأكد من وجود سياسات واجراءات عمل مكتوبة ومعتمدة لمختلف أنشطة الشركة ومعدة وفقاً للتعليمات.
- التأكد من قيام مجلس الادارة واللجنة المنبثقة عنه ذات العلاقة باجراء تقييم سنوي معد وفقاً للتعليمات.
- توفير المعلومات الإفصاحية للمساهمين والمستثمرين بصورة دقيقة وواضحة، وفي الأوقات المحددة، وفقاً لمتطلبات الجهات الرقابية والتشريعات النافذة مما يمكنهم من اتخاذ قراراتهم.
- المعلومات عن دائرة إدارة المخاطر والامتثال ومنها هيكلها وطبيعة عملياتها والتطورات التي طرأت عليها:
- تُدرِك شركتنا أهمية إدارة المخاطر والامتثال في تحقيق أهدافها الاستراتيجية وضمان استقرارها وازدهارها. لذلك، تم إنشاء دائرة متخصصة لإدارة المهام المنوطة لها وتتبع للجنة إدارة المخاطر ولجنة الحوكمة والامتثال، وتعمل وفقاً لإطار إدارة مخاطر معتمد من قبل مجلس الإدارة والمتضمن سياسة إدارة المخاطر ومنهجية واستراتيجية إدارة المخاطر في الشركة وتضمن طبيعة عمليات الدائرة نشر ثقافة إدارة مخاطر ودراسة وتحديد وتحليل كافة أنواع المخاطر التي تواجهها الشركة، ووضع الضوابط والإجراءات الرقابية المناسبة لتحويل المخاطر إلى جهة أخرى أو تجنبها أو تقليل آثارها السلبية أو قبولها. وتراعي الشركة مبدأ الأولويات بالتعامل مع المخاطر، بحيث تعطى الأولوية للمخاطر المرتفعة على أعمالها، وتقوم الشركة بمعالجة المخاطر بالشكل الصحيح والوقت الملائم. بالإضافة الى القيام بنشرات توعوية حول المخاطر.
- أما فيما يتعلق بالامتثال فإن الشركة تولي اهتماما كبيرا للامتثال بالتشريعات الصادرة عن الجهات الرقابية الخاضعة لها ونشر الوعي حول أهمية تطبيق الامتثال للتشريعات النافذة. وذلك من خلال تطبيق سياسة الامتثال المعتمدة من قبل مجلس الإدارة والتأكد من امتثال الشركة لجميع القوانين والتعليمات المعمول بها، ووضع وتنفيذ السياسات والإجراءات اللازمة لذلك.

وخلال العام، واصلت الدائرة العمل على تعزيز منظومة إدارة المخاطر والامتثال في الشركة من خلال متابعة الالتزام بالمتطلبات الرقابية والتنظيمية، وتطوير إجراءات العمل ذات العلاقة، بما يساهم في تعزيز قدرة الشركة على إدارة المخاطر المحتملة بكفاءة وفعالية.

- سياسة التعيين:

يتم تعيين موظفي الإدارة العليا (الرئيس التنفيذي، نائب الرئيس التنفيذي، مدراء الدوائر الرقابية بقرار من اللجنة المختصة ومصادقة مجلس الإدارة شريطة أخذ الموافقة الخطية المسبقة من البنك المركزي وفقاً لتعليمات الحوكمة النافذة.

يتم تعيين باقي الموظفين بقرار من الرئيس التنفيذي بناءً على تنسيب لجنة شؤون الموظفين وبلاستئناس برأي المدير المباشر.
بلغ معدل دوران الموظفين ما يقارب 21%.

- الشكاوى :

ورد إلى الشركة ما مجموعه (17) شكوى، توزعت بواقع شكوى واحدة (1) تتعلق بالتأمين الطبي و(16) شكوى تتعلق بتأمين المركبات، وقد تم متابعة جميع الشكاوى حسب الأصول ودراستها مع الجهات المعنية، ومعالجتها وتسويتها أصولياً بعد التواصل مع العملاء المعنيين تأكيداً على أهمية رضا العملاء عن الخدمات التأمينية المقدمة والحرص على مراجعة إجراءاتنا وتحسين مستوى الخدمة وتعزيز كفاءة كوادرننا، بما يضمن الارتقاء بأدائنا وتقديم تجربة أفضل لعملائنا.

عدد الشكاوى الواردة	عدد الشكاوى التي تم تسويتها بحسب نوع التأمين
17	(16) شكوى خاصة بتأمين المركبات
	(1) شكوى خاصة بالتأمين الصحي

اقرارات من مجلس إدارة الشركة

يقر مجلس إدارة الشركة بعدم وجود أي أمور جوهرية قد تؤثر على استمرارية الشركة خلال السنة المالية 2025.

يقر مجلس الإدارة بمسؤوليته عن إعداد البيانات المالية وتوفير نظام رقابة فعال في الشركة. الموافقة على البيانات المالية كما هي في 31/12/2025.

يقر مجلس الإدارة بأن أي منهم لم يحصل على أي منافع مادية أو عينية خلال عمله في شركة التأمين ولم يفصح عنها سواء كانت له شخصياً أو لأي من ذوي الصلة به عن العام 2025.

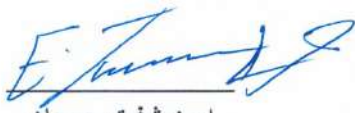

ايمن شفيق جميعان
رئيس مجلس الادارة



د. نصار حسن القيسي
ممثل شركة المشرق للتأمين
نائب رئيس مجلس الادارة

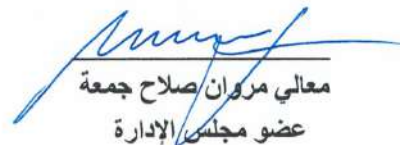

معالي مروان صلاح جمعة
عضو مجلس الإدارة



العميد ابراهيم "محمد فاتح" أبو زيتون
ممثل القيادة العامة للقوات المسلحة
الأردنية / عضو مجلس الادارة

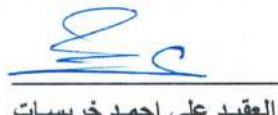

العقيد علي احمد خريسات
ممثل صندوق الادخار والتعاون لأفراد
الأمن العام/ عضو مجلس الإدارة



العميد عبدالله أحمد السواعير
ممثل مديرية الأمن العام
عضو مجلس الإدارة



د. وسيم وائل زعرب
عضو مجلس الإدارة



أيوب وائل زعرب
عضو مجلس الإدارة

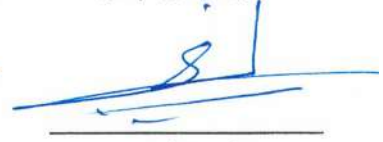

د. وليد وائل زعرب
عضو مجلس الإدارة

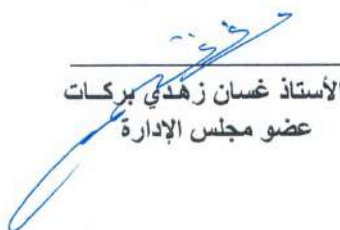

الأستاذ غسان زهدي بركات
عضو مجلس الإدارة



فواز يوسف غانم
عضو مجلس الإدارة

إقرار بصحة واكتمال المعلومات والبيانات الواردة في التقرير السنوي

نقر نحن الموقعون أدناه بصحة ودقة واكتمال المعلومات والبيانات الواردة في التقرير السنوي لعام 2025.

ايمن شفيق جميعان
رئيس مجلس الإدارة

د. عودة سليمان أبو جودة
الرئيس التنفيذي

بلال تيسير "الشيخ محمد"
نائب الرئيس التنفيذي للشؤون المالية

دليل الحوكمة

المقدمة

لقد شرعت العديد من الجهات الرقابية في الآونة الأخيرة في توجيه العناية والاهتمام لتنظيم الشركات وهو ما بات يُعرف بحوكمة الشركات. ويشير مفهوم الحوكمة بشكل عام إلى مجموعة من المعايير التي تقود المؤسسات والشركات لتطبيق أفضل الممارسات الإدارية والمالية بهدف تحقيق الفاعلية والكفاءة في أنشطتها.

وفي إطار تحقيق رؤية ورسالة مجلس إدارة الشركة الأردنية الفرنسية للتأمين «الشركة»، أولى المجلس اهتمامه لمبادئ الحوكمة. حيث تبنى مجلس إدارة الشركة إطاراً شاملاً لمبادئ الحوكمة الرشيدة وإقرار دليل الحوكمة بموجب قرار المجلس رقم (26) لسنة 2010، وذلك لتحقيق التوازن المنشود بين الأداء والالتزام بتلك المبادئ، الأمر الذي يمكن الشركة من ممارسة أنشطتها وتقديم منتجات وخدمات التأمين للعملاء بصورة فعالة.

تم وضع دليل الحوكمة والذي يشار إليه فيما بعد بـ «الدليل» بهدف توثيق إطار الحوكمة لدى الشركة بصورة واضحة ودقيقة. بالإضافة إلى مساعدة المجلس، واللجان المنبثقة عنه والإدارة التنفيذية العليا في ممارسة مسؤولياتهم لخدمة مصالح الشركة والعملاء، وذلك من خلال تطبيق قواعد الحوكمة بما يتوافق مع الأنظمة والتعليمات الصادرة عن الجهات الرقابية في المملكة الأردنية الهاشمية، وإيماناً من المجلس بضرورتها لتحقيق الاستدامة وسلامة أوضاعها وتحسين أدائها.

المادة (1): الالتزام بالحوكمة

يتحمل مجلس إدارة الشركة مسؤوليته تجاه وجود حوكمة فعالة مبنية وفقاً للقوانين والأنظمة والتعليمات الصادرة عن الجهات الرقابية والسياسات الخاصة بالشركة، وذلك من خلال مناقشة جوانب الحوكمة وتحديد أهداف الشركة باتباع أفضل الممارسات التي تساهم في نمو وتطور الشركة. يعتبر هذا الدليل جزءاً من إطار الحوكمة للشركة، ويحدد مسؤوليات المجلس واللجان المنبثقة عنه والقواعد المتعلقة بها. يقع على الشركة مسؤولية وضع قواعد سليمة للحوكمة تنظم العلاقات بين المجلس والإدارة التنفيذية، وتنظم منهجية اتخاذ القرارات وتحفز على وجود الشفافية والمصداقية لتلك القرارات بالإضافة إلى وضع آلية للرقابة الداخلية على أنشطة الشركة للتقليل من المخاطر التي قد تتعرض لها. كما تساعد أيضاً على تجنب الممارسات غير السليمة والتي قد تؤدي إلى تعارض المصالح وتعريض الشركة للمخاطر. لقد قامت الشركة بتحديث هذا الدليل وفقاً لمتطلبات تعليمات الحوكمة الخاصة بشركات التأمين رقم (1) لسنة 2022 وتعديلاتها الصادرة بموجب قرار مجلس إدارة البنك المركزي الأردني رقم (13/2022)، وتعليمات حوكمة الشركات المساهمة المدرجة لسنة 2017، وبشكل ينسجم مع احتياجات وسياسات الشركة ومتطلبات الجهات الرقابية، وقد تم اعتماده من المجلس بتاريخ 22/9/2022، وكما تم بتاريخ 10/12/2023، تعديل الدليل وفقاً لمتطلبات تعليمات الحوكمة الخاصة بشركات التأمين المعدلة الصادرة بموجب قرارات مجلس إدارة البنك المركزي الأردني رقم (123/2022) ورقم (206/2023)، وتم نشر هذا الدليل على الموقع الإلكتروني للشركة، وتقوم الشركة بتضمين تقريرها السنوي تقريراً لاطلاع الجمهور ببنود مدى التزام الشركة ببنود هذا الدليل.

المادة (2): التعريفات

لغرض تطبيق هذا الدليل، يكون للكلمات والعبارات الواردة في هذا الدليل المعاني المبينة إزاء كل منها ما لم تدل القرينة على غير ذلك:

المصطلحات	التعريف
الشركة	الشركة الأردنية الفرنسية للتأمين.
المجلس	مجلس إدارة الشركة الأردنية الفرنسية للتأمين.
الحوكمة	النظام الذي يوجه وتدار به الشركة، والذي يهدف إلى تحديد الأهداف المؤسسية للشركة وتحقيقها، وإدارة عمليات الشركة بشكل آمن، وحماية مصالح المؤمن لهم والمستفيدين، والالتزام بالمسؤولية الواجبة تجاه المساهمين وأصحاب المصالح الآخرين، والالتزام بالشركات النافذة وسياساتها الداخلية.
الملائمة	توفر متطلبات معينة في أعضاء مجلس إدارة الشركة والادارة التنفيذية العليا.
عضو تنفيذي	عضو مجلس الإدارة الذي يشارك بمقابل في إدارة العمل اليومي للشركة.
عضو مستقل	عضو مجلس إدارة الشركة الذي لا يخضع لأي تأثيرات تحد من قدرته على اتخاذه قرارات موضوعية لصالح الشركة، والذي تتوفر فيه الشروط المبينة في المادة (٧) من تعليمات الحوكمة الخاصة بشركات التأمين وتعديلاتها.
المساهم الرئيسي	أي شخص له سيطرة على ما لا يقل عن (١٠٪) من رأسمال الشركة.
تضارب المصالح	الحالة التي يكون فيها أو من الممكن أن يكون فيها تضارب بين مسؤولية والتزامات أحد أعضاء مجلس الإدارة أو موظفي الشركة تجاه الشركة ومصلحته الشخصية، الأمر الذي قد يؤثر على قيامه بمسؤولياته والتزاماته تجاه الشركة بموضوعية، ويشمل مفهوم المصلحة الشخصية مصالح خاصة به أو لأشخاص أو جهات له مصلحة مشتركة معها بشكل مباشر أو غير مباشر.
أصحاب المصالح	أي ذو مصلحة في الشركة مثل المؤمن لهم أو المستفيدين أو المساهمين أو الموظفين أو الدائنين أو الوسطاء أو الوكلاء أو العملاء أو الجهات الرقابية المعنية.
الإدارة التنفيذية العليا	الموظفون الرئيسيون الذين يشغلون منصب الرئيس التنفيذي في الشركة والمدير المفوض ونائب الرئيس التنفيذي في الشركة ومساعد الرئيس التنفيذي في الشركة أو أي موظف في الشركة له سلطة موازية لسلطات أي منهم.
اللجان	اللجان الدائمة المنبثقة عن مجلس الإدارة.
الأقارب	الأب والأم والأخ والأخت والزوج والزوجة والوالد.
الدرجة الأولى	الأب، الأم، الابن، البنت، الزوج، الزوجة.
الدرجة الثانية	الأخ، الأخت، الجد، الجدة، ابن الابن، ابن البنت، والدي الزوج أو الزوجة.
الدرجة الثالثة	العم، العمة، الخال، الخالة، ابن/بنت الأخ أو الأخت.
الدرجة الرابعة	ابن/بنت العم أو العمة أو الخال أو الخالة.
الأطراف ذو صلة	كل من تربطهم بالشركة علاقة مباشرة أو غير مباشرة تتيح لهم التأثير على قرارات الشركة وتتضمن: أعضاء مجلس الإدارة والإدارة التنفيذية العليا للشركة وشركاتها التابعة والحليفة وأقاربهم. أي شخص يمتلك ما نسبته ٥٪ أو أكثر من أسهم الشركة المكتتب بها أو إحدى شركاتها الحليفة وأقاربهم. الشركة الحليفة أو التابعة للشركة. المشاريع والمنشآت المشتركة مع جهات أخرى. الشركات المسيطر عليها من قبل أعضاء مجلس الإدارة والإدارة التنفيذية العليا. إذا كان الشخص عضو في المجلس أو موظفاً رئيسياً في الشركة، أو له مصلحة عمل مشتركة مع عضو مجلس إدارة في الشركة أو موظف رئيسي فيها. إذا كان الشخص زوجاً لعضو المجلس أو لموظف رئيسي في الشركة أو كان قريباً لذلك العضو أو الموظف الرئيسي أو لزوجته حتى الدرجة الثالثة، أو كانت له مصلحة عمل مشترك مع أي منهم.

المادة (3): الإطار القانوني ومصادر الدليل

قانون تنظيم أعمال التأمين رقم (12) لسنة 2021.

قانون الشركات رقم (22) لسنة 1997 وتعديلاته.

قانون الأوراق المالية رقم (18) لسنة 2017.

تعليمات حوكمة الشركات المساهمة المدرجة لسنة 2017، الصادرة عن هيئة الأوراق المالية.

تعليمات الحوكمة الخاصة بشركات التأمين رقم (1) لسنة 2022 وتعديلاتها، الصادرة عن البنك المركزي الأردني.

الأنظمة والتعليمات الصادرة بمقتضى القوانين المذكورة أعلاه بالإضافة الى أية تعديلات عليها.

المادة (4): مجلس الادارة

أولاً: تشكيلة مجلس

تشكيلة المجلس لها دور فعال في الحرص على مصلحة الشركة، وتفعيل نشاطاتها وذلك بما تضمنه من أعضاء يملكون الخبرة والمعرفة وتساهم في تحقيق رسالة ورؤية الشركة واستدامة نجاحها. وحرصاً من الشركة على الالتزام بتعليمات الحوكمة يراعى القواعد المدرجة أدناه عند تشكيل المجلس:

- يتألف المجلس من أحد عشر عضواً من الأعضاء غير التنفيذيين، ويتم انتخابهم من قبل الهيئة العامة للشركة بالاقتراع السري ولمدة أربع سنوات تبدأ من تاريخ انتخابهم. وينتخب المجلس من بين أعضائه رئيساً ونائباً له.

- يُراعى أن يكون من بين أعضاء المجلس أربعة أعضاء مستقلين على الأقل.

- يُراعى تنوع وتكامل المهارات والخبرات بين أعضاء المجلس.

- يجب عدم مشاركة عضو المجلس في إدارة العمل اليومي للشركة أو أي من الشركات التابعة لها أو أن يشغل أي موقع استشاري في أي منهما.

ثانياً: ملائمة أعضاء المجلس وشروط العضوية

مؤهلات أعضاء مجلس الإدارة

اعتمد المجلس سياسة ضمان ملائمة أعضائه، وتتضمن هذه السياسة الحد الأدنى من المعايير والمتطلبات والشروط الواجب توفرها في العضو المرشح/ المُعين. ويتم مراجعة هذه السياسة كلما استدعت الحاجة لذلك، وعلى المجلس وضع إجراءات وأنظمة كافية للتأكد من استيفاء جميع الأعضاء لمعايير الملاءمة واستمرار تمتعهم بها.

- تم اعداد مدونة قواعد السلوك المهني وأخلاقيات الوظيفة لأعضاء المجلس واعتمادها حسب الأصول ويتم مراجعتها سنوياً أو كلما استدعت الحاجة لذلك.

1. يجب أن تتوافر فيمن يشغل رئاسة أو عضوية مجلس ادارة الشركة ما يلي:-

أ. أن لا يقل عمره عن خمسة وعشرين سنة.

ب. أن لا يكون عضواً في مجلس إدارة أي شركة تأمين أخرى أو مديراً عاماً لها أو مديراً مفوضاً أو موظفاً فيها ما لم تكن الشركة الأخرى شركة تابعة لتلك الشركة.

ج. حاصلاً على الدرجة الجامعية الأولى كحد أدنى سواءً في التأمين أو إدارة المخاطر أو الاقتصاد أو المالية أو المحاسبة أو إدارة الأعمال أو القانون أو التخطيط الاستراتيجي أو تكنولوجيا المعلومات، أو أي تخصصات

- أو خبرة يعتمد عليها المجلس لها علاقة بأعمال التأمين وحسب ما يتم التوصية به من قبل لجنة الترشيحات والمكافآت، وموافقة البنك المركزي الأردني على ذلك.
- د. أن لا يكون موظفاً في الحكومة أو أي مؤسسة رسمية عامة أو أي شخص اعتباري عام ما لم يكن ممثلاً عنه.
- هـ. أن لا يكون عضواً في مجالس إدارة أكثر من خمس شركات مساهمة عامة سواء بصفته الشخصية أو بصفته ممثلاً لشخص اعتباري.
- و. أن يكون لدى العضو خبرة في مجال أعمال التأمين أو المالية أو قطاع التجارة والأعمال أو تكنولوجيا المعلومات أو أي خبرة ذات صلة بأعمال الشركة لا تقل عن خمس سنوات.
2. يجب الحصول على موافقة البنك المركزي الأردني المسبقة في حال ترشيح أي شخص لعضوية مجلس إدارة الشركة. وإبلاغ البنك المركزي عند شغور مركز أي عضو من أعضاء المجلس.
3. قبل ترشيح عضو مجلس الإدارة لاشغال عضوية المجلس بصفته الشخصية أو بصفته ممثلاً لشخص اعتباري عليه تزويد الشركة بالسيرة الذاتية وإقرار عضو مجلس الإدارة معبئاً وموقعاً حسب الأصول ووفقاً للتعليمات الصادرة عن البنك المركزي ذات العلاقة، كافة الشهادات العلمية، الشهادات المهنية -إن وجدت-، شهادات الخبرة معتمدة حسب الأصول، شهادة عدم المحكومية (أو ما يعادلها) مصدقة من الجهات الرسمية حسب الأصول وغيرها من الوثائق المعززة اللازمة وحفظ تلك الوثائق لدى الشركة. وعلى الشركة تزويد البنك بنسخة من الاقرار مرفقاً بنسخة من السيرة الذاتية، وشهادة عدم المحكومية وتوصية لجنة الترشيحات والمكافآت متضمن تصورها للقيمة المضافة التي سيمثلها العضو المرشح لأعمال ومسؤوليات مجلس الإدارة وباي وثائق مُعززة أخرى يطلبها البنك المركزي في الحالات التي تستدعي ذلك.
4. لا يجوز الجمع بين منصب عضو المجلس والرئيس التنفيذي للشركة أو مستشاراً قانونياً لها أو اكتوارياً أو محاسباً قانونياً لها.

استقلالية الأعضاء

- تقوم لجنة الترشيحات والمكافآت في الشركة بتحديد ما إذا كان الشخص المرشح يتمتع بالصفات التالية كحد أدنى، ليتم تعيينه كعضو مجلس إدارة مستقل ويتم مراجعة ذلك بشكل سنوي:
- أن لا يكون العضو شارك في إدارة العمل اليومي، أو عمل موظفاً في الشركة أو في أي من الشركات التابعة، وذلك خلال السنوات الثلاث السابقة لتاريخ انتخابه أو تعيينه.
 - أن لا تربطه صلة قرابة حتى الدرجة الثانية بأي من أعضاء المجلس الآخرين أو بأي عضو من أعضاء مجالس إدارات الشركات التابعة للشركة أو بأحد المساهمين الرئيسيين في الشركة وألا يكون زوج أي منهم.
 - أن لا يكون/كان شريكاً أو موظفاً لدى المدقق الخارجي للشركة، خلال السنوات الثلاث السابقة لتاريخ انتخابه أو تعيينه عضواً في المجلس وأن لا تربطه بالشريك المسؤول عن عمليات التدقيق صلة قرابة حتى الدرجة الثانية.
 - أن لا يكون هنالك علاقة استشارية أو منفعة تجارية بين عضو المجلس والشركة أو أي شركة أخرى تابعة لها أو أي من الأشخاص ذوي الصلة، وأن لا يقبل العضو المستقل أي مكافأة أو أتعاب من الشركة أو أي شركة أو تابعة لها غير المكافأة أو الأتعاب عن الخدمات التي يقدمها في مجلس إدارة الشركة للسنة المالية الحالية أو خلال السنوات المالية الثلاث السابقة.

- أن لا يكون مساهماً رئيسياً في الشركة أو ممثلاً لمساهم رئيسي أو ذو صلة بمساهم رئيسي في الشركة، أو تُشكل مساهمته مع مساهمة ذو صلة مقدار مساهمة مساهم رئيسي، أو مساهماً رئيسياً في إحدى الشركات التابعة للشركة.
- أن لا يكون قد شغل عضوية مجلس إدارة الشركة أو إحدى شركاتها التابعة أو عضو هيئة مديرين فيها لأكثر من ثمانية سنوات.
- أن لا يكون حاصلأ أو أي شركة مالكا لها أو مساهماً رئيسياً فيها أو عضو في مجلس إدارتها على تغطية تأمينية تُشكل قيمة اجمالي أقساط عقود التأمين الخاصة بتلك التغطية ما نسبته (5%) أو أكثر من إجمالي أقساط الشركة.

المادة (5) اجتماعات المجلس

- تمثل اجتماعات المجلس المرجعية المعتمدة لمناقشة قضايا الشركة وخططها المستقبلية، ودراسة المقترحات والتوصيات المرفوعة إليه لتطوير الشركة ومتابعتها وتقييمها، واتخاذ الاجراء المناسب بشأنها، وعليه فإنه يتم مراعاة ما يلي:
- يجب أن لا تقل اجتماعات المجلس عن ستة اجتماعات خلال السنة.
- يجوز لعضو المجلس إبداء وجهة نظره من خلال أي وسيلة من وسائل التواصل المرئية أو المسموعة، ويحق له التصويت أو التوقيع عن بُعد، ويجب ألا يقل حضوره الشخصي عن اجتماعين سنوياً.
- تدون الشركة محاضر اجتماعات المجلس ولجانه المنبثقة عنه بصورة دقيقة وكاملة بما في ذلك أي تحفظات أثيرت من قبل أي عضو، مع الاحتفاظ بجميع المحاضر بشكل مناسب.
- على أمين سر المجلس وقبل مدة كافية من اجتماع المجلس تزويد أعضاء المجلس بمعلومات وافية عن البنود التي ستعرض خلال الاجتماع، وعلى رئيس المجلس التحقق من ذلك.

المادة (6) مهام ومسؤوليات المجلس

- المجلس هو المسؤول عن وضع السياسات العامة للشركة والإشراف على تنفيذها. وعليه، يتمتع المجلس بكافة المسؤوليات والصلاحيات المنصوص عليها في القانون والأنظمة والتعليمات والقرارات الصادرة بمقتضى أي منها والتشريعات ذات العلاقة بأعمال الشركة ونشاطاتها.

وعلى الرغم من أنه بإمكان المجلس أن يقوم بتفويض هذه المسؤوليات إلى الإدارة التنفيذية واللجان التابعة لها؛ إلا أنه يبقى مسؤولاً أمام حملة الأسهم عن كفاءة أداء الشركة.

أولاً: مهام مجلس الإدارة تتمثل بما يلي:

- التوجيه الفعال للإدارة التنفيذية العليا، والقيام بتقييم ممارساته وممارسات اللجان المنبثقة عنه بشكل عام.
- تعيين الرئيس التنفيذي للشركة، والإشراف على أدائه وعلى أعمال الشركة، والتأكد من سلامة الأوضاع المالية للشركة وملاءتها، واعتماد سياسات وإجراءات مناسبة للإشراف والرقابة على أعمال الشركة.
- الموافقة على تعيين أو قبول استقالة أو إنهاء خدمات أي من أعضاء الإدارة التنفيذية العليا في الشركة أي من المدراء الموكل إليهم المهام الرقابية في الشركة وذلك بناء على توصية اللجنة المختصة. هذا ويتم

- الحصول على عدم ممانعة البنك المركزي الأردني على التعيين واعلام البنك المركزي باستقالة أو إنهاء خدمات كل من أعضاء الادارة التنفيذية العليا ومسؤولي التدقيق والامتثال وادارة المخاطر.
- تحديد الأهداف الاستراتيجية للشركة، وتوجيه الإدارة التنفيذية لإعداد استراتيجية لتحقيق هذه الأهداف واعتماد هذه الاستراتيجية، وكذلك اعتماد خطط عمل تتماشى مع هذه الاستراتيجية.
 - اعتماد سياسة لمراقبة ومراجعة أداء الإدارة التنفيذية العليا عن طريق وضع مؤشرات أداء رئيسية لتحديد وقياس ورصد الأداء والتقدم نحو تحقيق الأهداف المؤسسية للشركة.
 - التأكد من توفر سياسات وخطط وإجراءات عمل لدى الشركة شاملة لكافة أنشطتها وتتماشى مع التشريعات النافذة ذات العلاقة، وأنه قد تم تعميمها على كافة المستويات الإدارية، وأنه يتم مراجعتها بانتظام.
 - تحديد القيم المؤسسية للشركة، ورسم خطوط واضحة للمسؤولية والمساءلة لكافة أنشطة الشركة، وترسيخ ثقافة عالية للمعايير الأخلاقية والنزاهة والسلوك المهني لموظفي الشركة.
 - اعتماد أنظمة ضبط ورقابة داخلية للشركة ومراجعتها سنوياً والتأكد من قيام دائرة التدقيق الداخلي والمحاسب القانوني الخارجي بمراجعة هذه الأنظمة مرة واحدة على الأقل سنوياً. واتخاذ الإجراءات المناسبة لمعالجة نقاط الضعف في أنظمة الضبط والرقابة الداخلية أو أي نقاط أخرى أظهرها المحاسب القانوني الخارجي.
 - ضمان استقلالية المحاسب القانوني الخارجي والخير الاكتواري عند التعاقد معه وطوال فترة التعاقد.
 - اعتماد منهجية واستراتيجية لإدارة مخاطر الشركة ومراقبة تنفيذها، بحيث تتضمن مستوى المخاطر المقبولة وضمان عدم تعريض الشركة لمخاطر مرتفعة، وأن يكون المجلس مُلمّاً ببيئة العمل التشغيلية للشركة والمخاطر المرتبطة بها، وأن يتأكد من وجود أدوات وبنية تحتية لإدارة المخاطر في الشركة قادرة على تحديد وقياس وضبط ومراقبة كافة أنواع المخاطر التي تتعرض لها الشركة.
 - ضمان وجود أنظمة تقنية معلومات كافية وموثوق بها تغطي كافة أنشطة الشركة.
 - التأكد من أن الشركة تتبنى مبادرات مجتمعية مناسبة.
 - اعتماد سياسة الإحلال والتعاقب الوظيفي واعتماد السياسة الخاصة بالموارد البشرية والتدريب في الشركة.
 - تشكيل لجان من بين أعضائه، يُحدد أهدافها ويفوضها بصلاحيات من قبله وفق ميثاق يوضح ذلك، وأن تقوم كل لجنة بإعداد سياستها الخاصة ومراجعتها سنوياً، واعتماد هذه السياسات من قبل المجلس.
 - الحصول على موافقة البنك المركزي المُسبقة لمعالجة أي تعارض بين تعليمات الحوكمة الخاصة بشركات التأمين وتعديلاتها وأي تعليمات صادرة عن جهات رقابية أخرى ذات علاقة -إن وجدت-
 - اعتماد الإجراءات والترتيبات اللازمة لإتاحة الاتصال المباشر لأعضاء المجلس ولجانه مع الإدارة التنفيذية العليا وأمين سر المجلس، وتسهيل قيامهم بالمهام الموكلة إليهم بما في ذلك الاستعانة عند اللزوم وعلى نفقة الشركة بمصادر خارجية بعد التنسيق مع رئيس المجلس وضمان عدم قيام أي من أعضاء المجلس بالتأثير على قرارات الإدارة التنفيذية العليا إلا من خلال المداولات التي تتم في اجتماعات المجلس أو لجانه.
 - اعتماد الهيكل التنظيمي للشركة قبل تزويده للبنك المركزي، بحيث يبين التسلسل الإداري بما في ذلك اللجان المنبثقة عنه والإدارة التنفيذية العليا. بحيث يعكس بوضوح حدود المسؤولية والسلطة؛ بشموله

مستويات رقابية مختلفة.

- اعتماد تقرير الحوكمة وتضمينه للتقرير السنوي للشركة.
- اعتماد سياسة لضمان ملاءمة الموظفين الرئيسيين في الشركة، على أن تتضمن هذه السياسة الحد الأدنى من المعايير والمتطلبات والشروط الواجب توفرها في أي من الموظفين الرئيسيين، وعلى مجلس الإدارة مراجعة هذه السياسة من وقت لآخر، ووضع إجراءات وأنظمة كافية للتأكد من استيفاء كل الموظفين الرئيسيين لمعايير الملاءمة واستمرار تمتعهم بها، وعلى الشركة تزويد البنك المركزي بنسخة من هذه السياسة معتمدة من المجلس وكذلك عند حدوث أي تعديل عليها.
- إقرار خطة إحلال للموظفين الرئيسيين، وعليه مراجعة هذه الخطة مرة في السنة على الأقل.
- الموافقة على تعيين أي من أعضاء الإدارة التنفيذية العليا أو أي من مدراء الدوائر الرقابية في الشركة وقبول استقالاتهم أو إقالتهم، على أن يتم إعلام البنك المركزي باستقالة أو إقالة أي منهم وأسبابها مع مراعاة ما ورد ضمن التعليمات ذات العلاقة.

تحديد مهام أمين سر المجلس بحيث تشمل ما يلي:-

- توفير المعلومات الوافية والدقيقة عن كافة بنود جدول أعمال اجتماعات المجلس. بالتنسيق مع الرئيس التنفيذي في الشركة.
- حضور جميع اجتماعات المجلس، وتدوين كافة المداولات والاقتراحات والاعتراضات والتحفظات وكيفية التصويت على قرارات المجلس.
- تحديد مواعيد اجتماعات المجلس بالتنسيق مع رئيس المجلس.
- التأكد من توقيع أعضاء المجلس على محاضر الاجتماعات والقرارات.
- متابعة تنفيذ القرارات المتخذة من المجلس، ومتابعة بحث أي مواضيع تم إرجاء طرحها في اجتماعات سابقة.
- حفظ سجلات ووثائق اجتماعات المجلس بعد توقيعها في سجل خاص.
- اتخاذ الإجراءات اللازمة للتأكد من أن مشاريع القرارات المنوي إصدارها عن المجلس تتوافق مع التشريعات النافذة ذات العلاقة.
- التحضير لاجتماعات الهيئة العامة والتعاون مع اللجان المُنبثقة عن المجلس.

ثانياً: مهام رئيس المجلس

- يتولى رئيس المجلس القيام بالمهام التالية كحد أدنى:
- الحرص على إقامة علاقة بناة بين المجلس والإدارة التنفيذية العليا.
- التشجيع على التصويت والنقاش البناء حول القضايا التي يتم تداولها داخل اجتماعات المجلس، بما في ذلك التي تكون موضع تباين في وجهات النظر بين الأعضاء.
- التأكد من استلام جميع أعضاء المجلس لمحاضر الاجتماعات السابقة وتوقيعها، واستلامهم جدول أعمال أي اجتماع قبل انعقاده بمدة كافية، متضمناً الجدول معلومات مكتوبة بلغة واضحة وكافية عن المواضيع التي سيتم مناقشتها في الاجتماع.
- التأكد من وجود ميثاق يحدد وينظم عمل المجلس.

- مناقشة القضايا الاستراتيجية والمهمة في اجتماعات المجلس.
- تزويد كل عضو من أعضاء المجلس عند انتخابه أو تعيينه بنصوص التشريعات النافذة ذات العلاقة بعمل الشركة، وتعليمات البنك المركزي ذات العلاقة بعمل المجلس، وبكتييب يوضح حقوق العضو ومسؤولياته وواجباته، ومهام وواجبات أمين سر المجلس.
- تزويد كل عضو بملخص كافٍ عن أعمال الشركة عند انتخابه أو تعيينه أو عند الطلب.
- التواصل مع أي عضو جديد بخصوص مهام ومسؤوليات المجلس وخاصة ما يتعلق بالمتطلبات القانونية والتنظيمية لتوضيح المهام والصلاحيات والأمور الأخرى الخاصة بالعضوية ومنها فترة العضوية، ومواعيد الاجتماعات، ومهام اللجان، وقيمة المكافآت، وإمكانية الحصول على المشورة الفنية المتخصصة المستقلة عند الضرورة وذلك بمساعدة المستشار القانوني للشركة.
- تلبية احتياجات أعضاء المجلس فيما يتعلق بتطوير خبراتهم وتعلمهم المستمر، وإتاحة المجال للعضو الجديد لحضور برنامج توجيهي، وعلى أن يتضمن البرنامج المواضيع التالية كحد أدنى:
 1. البنية التنظيمية للشركة، والحوكمة، وميثاق قواعد السلوك المهني.
 2. الأهداف المؤسسية وخطة الشركة الاستراتيجية وسياسات الشركة المعتمدة.
 3. الأوضاع المالية للشركة.
 4. هيكل مخاطر الشركة ومنهجية إدارة المخاطر لديها.
- الطلب من البنك المركزي الأردني الموافقة على الأشخاص المنوي ترشيحهم كأعضاء في المجلس
- التأكد من اعلام البنك المركزي عن أي معلومات جوهرية من شأنها أن تؤثر سلباً على ملاءمة رئيس المجلس أو ملاءمة أي من أعضاء المجلس بالإضافة الى ملاءمة أي من الموظفون الرئيسيون.
- دعوة البنك المركزي لحضور اجتماعات الهيئة العامة، وذلك قبل خمسة عشر يوماً على الأقل من انعقادها؛ ليصار إلى تسمية من يُمثله.
- تزويد البنك المركزي بمحاضر اجتماعات الهيئة العامة وذلك خلال مدة لا تتجاوز خمسة أيام من تاريخ مصادقة مراقب عام الشركات أو من يُمثله على محضر الاجتماع.

ثالثاً: مهام أعضاء مجلس الادارة

- على كل عضو من أعضاء المجلس القيام بما يلي كحد أدنى:
 - الإلمام بالتشريعات والمبادئ المتعلقة بأعمال التأمين والبيئة التشغيلية للشركة ومواكبة التطورات التي تحصل فيها، وكذلك المستجدات الخارجية التي لها علاقة بأعمالها بما في ذلك متطلبات التعيين في وظائف الإدارة التنفيذية العليا في الشركة.
 - حضور اجتماعات المجلس، واجتماعات لجانه حسب المقتضى، واجتماعات الهيئة العامة.
 - عدم الإفصاح عن المعلومات السريّة الخاصة بالشركة أو استخدامها لمصلحته الذاتية أو لمصلحة غيره.
 - تغليب مصلحة الشركة في كل المعاملات التي تتم مع أي شركة أخرى له مصلحة ذاتية فيها، وعدم أخذ فرص العمل التجارية الخاصة بالشركة لمصلحته الخاصة، وعلى العضو الإفصاح للمجلس بشكل تفصيلي عن أي تضارب في المصالح حال وجوده. والالتزام بعدم الحضور أو المشاركة في القرار المتخذ بالاجتماع الذي يتم فيه تداول مثل هذا الموضوع، وأن يُدوّن هذا الإفصاح في محضر اجتماع المجلس.
 - تخصيص الوقت الكافي للاضطلاع بمهامه كعضو مجلس إدارة.

رابعاً: حدود المسؤولية والمسائلة

على المجلس القيام بما يخص المسؤولية والمسائلة في الشركة القيام بما يلي:

أ. تطبيق أسس الإدارة السليمة لعمليات الشركة وإرساء قواعد الحوكمة الرشيدة فيها واعتماد حدود واضحة للمسؤولية والمسائلة والالتزام وإلزام جميع المستويات الإدارية في الشركة بها. التأكد من أن الهيكل التنظيمي يعكس بوضوح حدود المسؤولية والسلطة، على أن يشمل على الأقل المستويات الرقابية التالية:

1. مجلس الإدارة ولجانه.
2. الادارة التنفيذية العليا.
3. لجان الادارة التنفيذية -إن وجدت-.

4. دائرة منفصلة للتدقيق الداخلي، ومهام ادارة المخاطر والامتثال، بشكل يمكن من الاضطلاع بالمهام الرقابية باستقلالية تامة بما في ذلك عدم ممارسة المعنيين بالمهام الرقابية لأي أعمال تنفيذية.
5. الدوائر الفنية في الشركة، وبما يتناسب مع فروع وإجازات التأمين المرخص للشركة ممارستها.
6. الدوائر المساندة في الشركة.
7. الفصل بين المسؤوليات والمهام، وبما يضمن تفويض الصلاحيات وعدم تركزها لدى جهة أو شخص محدد.

- مراعاة ملاءمة أهداف الشركة المتعلقة بالانسجام ما بين خطط إدارة موارد تقنية المعلومات وخطط الشركة الأخرى قبل اعتماد الهيكل التنظيمي للشركة.
- تزويد البنك المركزي بالهيكل التنظيمي للشركة عند إجراء أي تعديل عليه مع بيان التعديلات التي طرأت عليه، وبعد اعتماده من المجلس.
- مراجعة الهيكل التنظيمي للشركة بشكل سنوي.
- تحمل مسؤولية سلامة كافة أعمال الشركة بما فيها أوضاعها المالية ومسؤولية تنفيذ متطلبات البنك المركزي، وكذلك متطلبات الجهات الرقابية والتنظيمية الأخرى المتعلقة بعمل الشركة، ومراعاة حقوق أصحاب المصالح، وأن الشركة تُدار ضمن إطار التشريعات النافذة ذات العلاقة والسياسات الداخلية للشركة، وأن الرقابة الفعالة متوفرة باستمرار على أنشطة الشركة.
- التأكد من أن الإدارة التنفيذية العليا تقوم بمسؤولياتها المتعلقة بإدارة العمليات اليومية للشركة وتساهم بتطبيق الحوكمة فيها، وتفوض الصلاحيات للموظفين كلاً حسب اختصاصه، وتُنشئ بُنية إدارية فعّالة من شأنها تعزيز المساءلة، وتُنقذ المهام في المجالات والأنشطة المختلفة للأعمال بشكل يتفق مع السياسات والإجراءات التي اعتمدها المجلس.
- اعتماد ضوابط رقابية تمكّنه من مساءلة الإدارة التنفيذية العليا، ومراجعة الخطط والسياسات والأهداف الموضوعة.

المادة (7) الرئيس التنفيذي

- على المجلس تعيين رئيس التنفيذي يتمتع بالنزاهة والكفاءة والخبرة وعلى أن يتم الحصول على عدم ممانعة البنك المركزي الأردني المسبقة على تعيينه.
- إضافة إلى ما هو منصوص عليه في التشريعات النافذة ذات العلاقة على الرئيس التنفيذي للشركة كحد أدنى القيام بما يلي:

1. إدارة أعمال الشركة وتوجيه الجهاز التنفيذي لها بما يمكنها من تحقيق أهداف الشركة الاستراتيجية وتنفيذ قرارات المجلس والسياسات والاستراتيجيات المقررة منه وذلك بما يتفق وأحكام القانون والأنظمة والتعليمات والقرارات الصادرة بمقتضاه، وأحكام التشريعات الأخرى ذات العلاقة بأعمال الشركة وأنشطتها.
2. تزويد المجلس بتقارير دورية دقيقة عن أوضاع الشركة المالية وأعمالها والبيئة التشغيلية لها والإجراءات المتخذة في إدارة المخاطر ونظام الضبط والرقابة الداخلي.
3. تزويد المجلس بأي معلومات ووثائق هامة عن الشركة لازمة لاجتماعات المجلس وقبل وقت مناسب.
4. تطوير التوجه الاستراتيجي للشركة وتقديم التوصيات للمجلس بخصوص أي مقترحات ضرورية.
5. إيصال رؤية ورسالة واستراتيجية الشركة الى الموظفين.
6. توفير الإرشادات لتنفيذ خطط العمل قصيرة وطويلة الأجل.
7. تزويد البنك المركزي بأي معلومات وبيانات ووثائق مطلوبة وفقاً لأحكام القانون والأنظمة والتعليمات والقرارات الصادرة بمقتضاه.

المادة (8) الإدارة التنفيذية (الموظفون الرئيسيون)

- يجب أن يتمتع الموظفون الرئيسيون بالمصداقية والنزاهة والكفاءة والخبرات اللازمة، والقدرة على الالتزام وتكريس الوقت لعمل الشركة، وتلتزم الشركة بالتخطيط لتطوير قدرات الموظفين الرئيسيين والموظفين العاملين لديها، من خلال توفير الموازنات اللازمة وبرامج تدريبية تدعم حصولهم على الشهادات المهنية المتخصصة.
- يجب أن تتوفر فيمن يُعيّن كموظف رئيسي في الشركة الشروط التالية:
 1. أن يكون متفرغاً لإدارة أعمال الشركة.
 2. أن يكون حاصلاً على الدرجة الجامعية الأولى كحد أدنى في التأمين أو الاقتصاد أو المالية أو المحاسبة أو إدارة الأعمال، أو أي من التخصصات التي لها علاقة بعمل الشركة/ الدائرة.
 3. أن يكون لديه خبرة في مجال أعمال التأمين أو أعمال ذات صلة لا تقل عن خمس سنوات، وفي حال كان الشخص سيشغل منصب الرئيس التنفيذي، فيجب ألا تقل خبرته في مجال أعمال التأمين عن عشر سنوات.
 4. في حال كان الموظف الرئيسي معين في الشركة باستثناء مدراء الدوائر الفنية والدوائر المساندة وحاصل على تخصص ذات علاقة بعمل الشركة وغير التخصصات المدرجة ضمن البند (2) الفقرة (د) من المادة (14) من التعليمات ذات العلاقة فيشترط الحصول على موافقة البنك المركزي الأردني المسبقة على أي تخصص من تلك التخصصات.
 5. في حال كان الموظف الرئيسي سيشغل منصب مدير دائرة فنية/ مدير دائرة مساندة يشترط أن يكون لديه خبرة في مجال أعمال الدائرة الفنية/ الدائرة المساندة أو أعمال ذات صلة لا تقل عن خمس سنوات، منها على الأقل سنتين كمدير دائرة فنية/ مدير دائرة مساندة أو مساعد مدير لها أو رئيس قسم فيها.
 6. يجب أن يكون حسن السيرة وغير محكوم بجنحة مُخلّة بالشرف أو الأمانة أو بجناية.
 7. يشترط في كل من يشغل منصب مدير دائرة فنية أن يكون حاصلاً على شهادة مهنية متخصصة في التأمين ذات صلة بطبيعة عمله من جهات معتمدة.
 8. على كل من يرشح لإشغال منصب موظف رئيسي في الشركة تزويد الشركة بالسيرة الذاتية مرفقاً بها إقرار

الملائمة معبئاً وموقعاً حسب الأصول ووفقاً للتعليمات الصادرة عن البنك المركزي ذات العلاقة، وكافة الشهادات العلمية والشهادات المهنية -إن وجدت- وشهادات الخبرة معتمدة حسب الأصول وشهادة عدم المحكومية (أو ما يعادلها) مصدقة من الجهات الرسمية حسب الأصول وغيرها من الوثائق المعززة اللازمة وحفظ تلك الوثائق لدى الشركة. وعلى الشركة تزويد البنك بنسخة من الاقرار مرفقاً بالسيرة الذاتية وشهادة عدم المحكومية وتوصية اللجنة المختصة، وبأي وثائق مُعززة أخرى يطلبها البنك المركزي في الحالات التي تستدعي ذلك.

9. يجب أخذ موافقة خطية مُسبقة من البنك المركزي قبل ترشيح أو تسمية أو تعيين أو نقل أو ترقية أو تكليف أي موظف رئيسي في الشركة، ويستثنى من ذلك تكليف الموظف أو تسميته للقيام بمهام موظف رئيسي لمدة لا تزيد على ثلاثة أشهر.

10. يستثنى شرط الحصول على الدرجة الجامعية الأولى للموظفين الرئيسيين الذين على رأس عملهم في المناصب التي يشغلونها في الشركة.

المادة (9): اللجان المنبثقة عن المجلس

أولاً: نبذة عن اللجان

يشكل المجلس لجان من بين أعضائه، ويقوم بتحديد أهدافها ويفوضها بصلاحيات، وذلك وفق ميثاق يوضح ذلك، وتقوم اللجان برفع محاضرها وتقاريرها بشكل دوري الى المجلس حول أنشطتها وتنفيذ مهامها والقرارات التي تتخذها. علماً بأن وجود هذه اللجان لا يعفي المجلس ككل من تحمل مسؤولياته.

- يحظر على أي عضو في المجلس أن يكون رئيساً لأكثر من لجنتين من اللجان التالية: (الحوكمة والامتثال، الترشيحات والمكافآت، التدقيق، وإدارة المخاطر، الاستثمار).
- يجوز لأعضاء المجلس حضور اجتماعاته واجتماعات أي من لجانه المنبثقة عن بعد في حال تعذر الحضور الشخصي للاجتماع ويمكن إبداء وجهة نظره من خلال أي وسيلة من وسائل التواصل المرئية أو المسموعة لمناقشة جدول أعمال الاجتماع وعلى أن يصادق رئيس المجلس / اللجنة وأمين سر المجلس على محضر الاجتماع وعلى نصابه القانوني.
- تؤخذ قرارات اللجنة وتوصياتها بالأغلبية وإذا تساوت الأصوات يرجح الجانب الذي صوت معه رئيس اللجنة وعلى أن يتم تدوين محاضر الاجتماعات بشكل أصولي.

ثانياً: اللجان المنبثقة عن المجلس:

1. لجنة الحوكمة والامتثال

- تشكيل اللجنة وعدد الاجتماعات والنصاب
- تتألف هذه اللجنة من ثلاثة أعضاء على الأقل، على أن يكون غالبية أعضاء اللجنة بمن فيهم رئيسها من أعضاء المجلس المستقلين، ويجب أن تضم في عضويتها رئيس المجلس.
- تجتمع لجنة الحوكمة والامتثال دورياً على أن لا يقل عدد اجتماعاتها عن اجتماعين في السنة.
- يعتبر اجتماع اللجنة قانونياً إذا حضره عضوين على الأقل.

- مسؤوليات ومهام اللجنة
- التوجيه والإشراف على إعداد دليل الحوكمة بما ينسجم مع سياسات واحتياجات الشركة ومراقبة تطبيقه، وتحديثه كلما اقتضت الحاجة، بالإضافة إلى التأكد من إفصاح ذلك الدليل ضمن التقرير السنوي للشركة ونشره على الموقع الإلكتروني للشركة حال اعتماده من قبل المجلس.
- إعداد تقرير الحوكمة وتقديمه للمجلس.
- دراسة ملاحظات الجهات الرقابية والهيئة العامة بخصوص تطبيق الحوكمة في الشركة ومتابعة ما تم بشأنها.
- متابعة الامتثال للتشريعات ذات العلاقة بالشركة وبأعمالها واتخاذ الإجراءات اللازمة لتحقيق ذلك، والتنسيق مع الدائرة المكلفة بالامتثال لوضع أسس فعالة للامتثال لها.
- الإشراف على ضمان استقلالية دائرة الامتثال واستمرارية تزويدها بكوادر كافية ومُدربة.
- مراجعة سياسة الامتثال المُعدة من قبل الدائرة المكلفة بالامتثال؛ والتأكد من ضمان امتثال الشركة لجميع التشريعات ذات العلاقة بها وبأعمالها، وأية مهام أو مسؤوليات جديدة تطرأ على الامتثال، والتوصية بها لاعتمادها من قبل المجلس.
- الإشراف والرقابة على أسس الامتثال في الشركة من خلال التقارير التي ترفعها إلى مجلس إدارة الشركة.
- مراجعة تقارير الامتثال الصادرة عن دائرة الامتثال وإصدار التوصيات إلى المجلس بناءً عليها وبعد دراستها.
- إصدار التوصيات إلى المجلس بخصوص أية تشريعات مُستجدة صادرة عن الجهات الرقابية وكيفية تطبيقها.
- تقييم درجة الفعالية التي تدير بها الشركة مخاطر عدم الامتثال ودورية هذا التقييم ومراجعتها عند إجراء أية تغييرات عليها.
- تقديم التوصية إلى المجلس بالموافقة على تعيين واستقالة أو إقالة مدير الامتثال.
- متابعة الأمور المتعلقة بعمليات مكافحة غسل الأموال وتمويل الإرهاب.

2. لجنة الترشيحات والمكافآت

• تشكيل اللجنة وعدد الاجتماعات والنصاب

- تتألف هذه اللجنة من ثلاثة أعضاء على الأقل، على أن يكون أحدهم من أعضاء المجلس المستقلين.
- تجتمع لجنة الترشيحات والمكافآت دورياً على أن لا يقل عدد اجتماعاتها عن اجتماعين في السنة.
- يعتبر اجتماع اللجنة قانونياً إذا حضره عضوين على الأقل.

• مسؤوليات ومهام اللجنة

تجاه المجلس:

- ملائمة أعضاء مجلس الإدارة
- اعداد سياسة ملائمة الأعضاء والتوصية للمجلس باعتمادها وبحيث تتضمن الحد الأدنى من المعايير والمتطلبات والشروط الواجب توفرها في العضو المرشح والمعين.
- تتولى اللجنة تحديد المتطلبات اللازمة لضمان استقلالية عضو المجلس بحيث يشمل الشروط

المنصوص عليها ضمن التعليمات النافذة كحد أدنى وتحديد فيما إذا كان عضو المجلس يحقق صفة العضو المستقل ومراجعة ذلك بشكل سنوي. وإعلام البنك المركزي في حالة انتفاء صفة الاستقلالية. - التحقق من انطباق شروط الملائمة الواردة في القانون وتعليمات الحوكمة النافذة قبل ترشيح الأشخاص المؤهلين للانضمام الى عضوية المجلس مع الأخذ بعين الاعتبار قدرات ومؤهلات الأشخاص المرشحين وفي حالة إعادة ترشيح العضو يراعى عدد مرات حضوره وفاعليته في اجتماعات المجلس.

التدريب المستمر

- التأكد من مشاركة أعضاء المجلس ورشات عمل أو دورات أو ندوات في المواضيع ذات العلاقة بمجال التأمين. وبالأخص إدارة المخاطر والحوكمة وآخر تطورات أعمال التأمين.

تقييم أداء المجلس

- العمل على تقييم أداء المجلس ولجانه المنبثقة عنه بشكل سنوي، وإعلام البنك المركزي بنتيجة هذا التقييم مع نهاية كل عام. - إتباع أسس محددة ومعتمدة في تقييم أداء المجلس والرئيس التنفيذي، بحيث يكون معيار تقييم الأداء موضوعياً. إذ أنها تقييم عمل المجلس ككل ولجانه سنوياً. - إيجاد منهجية واضحة للتحقق من أن عضو المجلس قد خصص الوقت الكافي للقيام بمهامه بخصوص المجلس.

منح مكافآت للأعضاء

وضع سياسة منح مكافآت مناسبة لأعضاء المجلس وعرضها على المجلس لاعتمادها ومراجعتها بشكل دوري وتزويد البنك المركزي بنسخة من هذه السياسة.

تجاه الادارة التنفيذية:

ملائمة الادارة التنفيذية:

- على اللجنة التأكد من وجود سياسة لضمان ملائمة الادارة التنفيذية العليا «الموظفين الرئيسيين» في الشركة على أن تتضمن هذه السياسة الحد الأدنى من المعايير والمتطلبات والشروط الواجب توفرها عند تعيين الموظفين الرئيسيين. والتأكد من وضع اجراءات وأنظمة كافية للتأكد من استيفاء الادارة التنفيذية العليا لتلك المعايير واستمرار تمتعهم بها على أن يتم اعتماد هذه السياسة من قبل المجلس. - تقديم التوصية إلى المجلس بالموافقة على تعيين واستقالة أو إقالة أي من أعضاء الإدارة التنفيذية العليا.

تقييم أداء الادارة التنفيذية:

- اعداد نظام تقييم لأداء الرئيس التنفيذي بما في ذلك وضع مؤشرات الأداء الرئيسية ليتسنى للمجلس من تقييم أداء الرئيس التنفيذي سنوياً وفقاً لهذا النظام. - التوصية للمجلس باعتماد نظام لقياس أداء اداري الشركة من غير أعضاء المجلس والرئيس التنفيذي.

منح المكافآت المالية للموظفين:

- وضع سياسة منح مكافآت مالية لموظفي الشركة تتصف بالموضوعية والشفافية، واعتمادها من قبل المجلس ومراجعتها بشكل دوري وتزويد البنك المركزي بنسخة من هذه السياسة.
- التوصية بتحديد رواتب ومكافآت الرئيس التنفيذي والادارة التنفيذية العليا وامتيازاتهم الأخرى.

الموارد البشرية:

- التأكد من وجود سياسة الإحلال والتعاقب الوظيفي خاصة بالإدارة التنفيذية العليا والموظفين معتمدة من المجلس.
- التأكد من وجود السياسات الخاصة بالموارد البشرية والتدريب في الشركة ومراقبة تطبيقها.

لجنة التدقيق

• تشكيل اللجنة وعدد الاجتماعات والنصاب:

- تتألف اللجنة من ثلاثة أعضاء غالبيتهم بما فيهم رئيس اللجنة من الأعضاء المستقلين.
- لا يجوز أن يكون رئيس اللجنة هو رئيس المجلس أو رئيس لأي لجنة أخرى منبثقة من المجلس.
- يجب أن يكون جميع أعضاء اللجنة حاصلين على مؤهلات علمية ويتمتعون بخبرة عملية مناسبة في مجالات المحاسبة أو المالية أو أي من التخصصات أو المجالات المشابهة ذات العلاقة بأعمال الشركة.
- لدى اللجنة صلاحية الحصول على أي معلومات من الموظفين الرئيسيين، ولها الحق في استدعاء أي موظف لحضور أي من اجتماعاتها على أن يكون منصوباً على ذلك في ميثاقها.
- تجتمع لجنة التدقيق دورياً على أن لا يقل عدد اجتماعاتها عن أربعة اجتماعات في السنة.
- يعتبر اجتماع اللجنة قانونياً إذا حضره عضوين على الأقل.

• مسؤوليات ومهام اللجنة

- مراجعة نطاق ونتائج ومدى كفاية التدقيق الداخلي والخارجي للشركة، ومراجعة القضايا المحاسبية ذات الأثر الجوهري على البيانات المالية للشركة، ومراجعة أنظمة الضبط والرقابة الداخلية في الشركة.
- يتوجب على اللجنة تقديم التوصيات للمجلس بخصوص تعيين المحاسبين القانونيين الخارجيين وانهاء خدماته وأتعابه وشروط التعاقد، على أن تأخذ اللجنة في الاعتبار أي أعمال أخرى سيكلف المحاسب القانوني الخارجي بها خارج نطاق التدقيق.
- دراسة مدى استقلالية المحاسب القانوني الخارجي عند التقدم بعرضه ومراقبة استقلالية وموضوعية مكتب وفريق التدقيق سنوياً خلال مدة خدمة التدقيق، ورفع توصياتها للمجلس.
- الاجتماع مع المحاسب القانوني الخارجي والاكتواري مرتين على الأقل سنوياً، والاجتماع مع مدير التدقيق الداخلي بشكل ربع سنوي، وذلك دون وجود الإدارة التنفيذية.
- الاجتماع مع مدير إدارة المخاطر ومدير الامتثال في الشركة، حسب مقتضى الحال، مرة واحدة على الأقل سنوياً.
- مراجعة ومراقبة الإجراءات التي تمكّن موظفي الشركة من الإبلاغ بشكل سري عن أي خلل في التقارير المالية أو أية أمور أخرى، وعلى اللجنة أن تضمن وجود الترتيبات اللازمة للتحقيق المستقل والتأكد من متابعة نتائج التحقيق ومعالجتها بموضوعية.

- التحقق من وجود تنسيق بين أعمال المحاسبين القانونيين الخارجيين في المهام والأعمال المُكلفين بها في حال وجود أكثر من محاسب قانوني خارجي للشركة.
- مراجعة الملاحظات الواردة في تقارير البنك المركزي وتقارير المحاسب القانوني الخارجي وتقارير الخبير الاكتواري، ومتابعة الإجراءات المُتخذة بشأنها.
- دراسة خطة التدقيق الداخلي السنوية ومراجعة الملاحظات الواردة في تقارير التدقيق الداخلي ومتابعة الإجراءات المتخذة بشأنها.
- التأكد من دقة الإجراءات المحاسبية والمالية والرقابية وسلامتها ومدى التقيد بها.
- التحقق من مراجعة البيانات المالية من قِبَل دائرة التدقيق الداخلي قبل عرضها على المجلس والتحقق بصفة خاصة من الالتزام بمتطلبات البنك المركزي.
- التأكد من تقيّد الشركة بالقوانين والأنظمة والتعليمات والقرارات التي تخضع لها أعمال الشركة وأنشطتها.
- تقديم التوصية إلى المجلس بالموافقة على تعيين واستقالة أو إقالة مدير التدقيق الداخلي في الشركة.
- رفع محاضر اجتماعات اللجنة والتقارير التي تُعدها اللجنة للمجلس.
- التحقق من تقيّد دائرة التدقيق الداخلي بالمعايير الدولية للممارسة المهنية للتدقيق الداخلي الصادرة عن جمعية المدققين الداخليين، بما في ذلك إجراء تقيّيم خارجية مستقلة لنشاط التدقيق الداخلي مرة واحدة كل خمس سنوات على الأقل وتزويد البنك المركزي بنسخة من نتائج هذه التقيّيم.
- التحقق من عدم تكليف موظفي التدقيق الداخلي بأي مهام تنفيذية.
- التعاون مع لجنة الاستثمار لتحديد نطاق إجراءات التدقيق، للتأكد من شمولها لكافة الأنشطة الاستثمارية وقدرتها على الكشف عن نقاط الضعف في الرقابة الداخلية وعيوب النُظم التشغيلية في الوقت المناسب.
- القيام بمراجعة جميع تعاملات ذوي الصلة ومراقبتها وإطلاع المجلس عليها.

لجنة إدارة المخاطر

• تشكيل اللجنة وعدد الاجتماعات والنصاب:

- تتألف هذه اللجنة من ثلاثة أعضاء من المجلس، على أن يكون رئيس اللجنة مستقلاً.
- يسمح لأعضاء الإدارة التنفيذية العليا بالانتساب للجنة إدارة المخاطر إذا تم تحقيق شروط الملائمة.
- تجتمع لجنة إدارة المخاطر دورياً على أن لا يقل عدد اجتماعاتها عن اجتماعين في السنة.
- يعتبر اجتماع اللجنة قانونياً إذا حضره عضوين على الأقل.

• مسؤوليات ومهام اللجنة

- المراجعة الدورية لمنهجية واستراتيجية إدارة المخاطر لدى الشركة والتوصية للمجلس باعتمادهم.
- الإشراف على ضمان وجود كوادرات كافية ومؤهلة ومُدرّبة في الدائرة المُكلفة بمهام إدارة المخاطر في الشركة وضمان استقلاليتها وعدم تكليفها بأي مهام تنفيذية يومية.
- مواكبة التطورات التي تؤثر على إدارة المخاطر بالشركة، ورفع تقارير دورية عنها للمجلس.
- التوصية للمجلس باعتماد وثيقة للمخاطر المقبولة.
- التحقق من عدم وجود انحرافات في مستوى المخاطر الفعلية التي تتعرض لها الشركة عن مستوى المخاطر المعتمدة، ورفع تقارير بذلك للمجلس ومتابعة معالجتها في حال حدوثها.

- تهيئة الظروف المناسبة التي تضمن التعرف على المخاطر ذات الأثر الجوهري، وأي أنشطة تقوم بها الشركة ويمكن أن تعرضها لمخاطر أكبر من مستوى المخاطر المقبولة، ورفع تقارير بذلك إلى المجلس ومتابعة معالجتها.
- تقديم التوصية إلى المجلس بالموافقة على تعيين واستقالة أو إقالة مدير إدارة المخاطر في الشركة.

5. لجنة الاستثمار

• تشكيل اللجنة وعدد الاجتماعات والنصاب:

- تتألف هذه اللجنة من ثلاثة أعضاء على الأقل يتم انتخابهم من قبل المجلس، ويجوز أن تضم أعضاء من الموظفين الرئيسيين.
- تجتمع لجنة الاستثمار دورياً على أن لا يقل عدد اجتماعاتها عن اجتماعين في السنة.
- يعتبر اجتماع اللجنة قانونياً إذا حضره عضوين على الأقل.

• مسؤوليات ومهام اللجنة:

- وضع استراتيجية وسياسة الاستثمار ورفع التوصية لاعتمادها من قبل المجلس.
- مراجعة ومراقبة القرارات الاستثمارية وموافقتها لحدود الاستثمار المسموح بها لأنواع الاستثمارات المختلفة التي وافق عليها المجلس.
- مراجعة السياسة الاستثمارية في الشركة بشكل دوري للتأكد من أن منهجية إدارة المخاطر متلائمة معها.
- التعاون مع لجنة التدقيق لتحديد نطاق إجراءات التدقيق، للتأكد من شمولها لكافة الأنشطة الاستثمارية وقدرتها على الكشف عن نقاط الضعف في الرقابة الداخلية وعيوب النظم التشغيلية في الوقت المناسب.
- تحديد طبيعة التقارير المطلوب عرضها على المجلس وصلاحيات إعدادها ومراجعتها، ووضع أسس إعداد التقارير ودوريتها مع ضرورة تضمينها حالات الانحراف والإجراءات التصحيحية.

المادة (10) تقييم أداء المجلس وأداء الإدارة التنفيذية

• تقييم أعمال المجلس وتقييم أعضائه ولجانه:

على المجلس القيام باعتماد نظام لتقييم أعماله وأعمال أعضائه، بحيث يتضمن هذا النظام ما يلي كحد أدنى:
- أهداف محددة وتحديداً لدور المجلس في تحقيق هذه الأهداف بشكل يمكن قياسه.
- تحديد مؤشرات الأداء الرئيسية التي يمكن استخلاصها من الخطط والأهداف الاستراتيجية للشركة واستخدامها لقياس أداء المجلس.
- التواصل ما بين المجلس والمساهمين ودورية هذا التواصل.
- دورية اجتماعات المجلس مع الإدارة التنفيذية العليا.
- تحديد دور العضو في اجتماعات المجلس، ومقارنة أدائه بأداء الأعضاء الآخرين، ويتم الحصول على التغذية الراجعة من العضو المعني وذلك بهدف تحسين عملية التقييم.
- كيفية مراعاة مستوى تقييم البنك المركزي لملاءة وسلامة الشركة ومدى امتثالها للتشريعات النافذة ذات العلاقة.

• تقييم أداء المدير العام للشركة "الرئيس التنفيذي"

يقوم المجلس بتقييم الرئيس التنفيذي سنوياً وفق نظام تقييم مُعد من قِبل لجنة الترشيحات والمكافآت يتضمن وضع مؤشرات الأداء الرئيسية، بشكل يتضمن معايير تقييم الأداء المالي والإداري للشركة، ومدى إنجازه لخطط واستراتيجيات الشركة متوسطة وطويلة الأجل. وعلى أن تقوم اللجنة بإعلام البنك المركزي بنتيجة هذا التقييم فور الانتهاء منه.

• تقييم أداء اداري الشركة والموظفين

- يقوم المجلس باعتماد نظام لقياس أداء موظفي الشركة باستثناء الرئيس التنفيذي، على أن يشمل هذا النظام ما يلي كحد أدنى:

- إعطاء وزن ترجيحي مناسب لقياس مدى الالتزام بمنهجية إدارة المخاطر وتطبيق الضوابط الداخلية والمتطلبات التنظيمية.

- ألا يقتصر قياس الأداء على عنصر وحيد مثل إجمالي الأقساط أو إجمالي الدخل أو إجمالي التعويضات، ولكن يجب أن تؤخذ بعين الاعتبار عناصر أخرى لقياس أداء الموظفين مثل المخاطر المرتبطة بالعمليات الأساسية ورضا المؤمن لهم والمستفيدين من عقود التأمين وغيرها حيثما كان ذلك قابلاً للتطبيق.

- التأكد من عدم تحقيق أي منفعة ذاتية على حساب مصالح الشركة وعدم استغلال النفوذ.

المادة (11): المكافآت المالية:

• يقوم المجلس بما يلي:

- اعتماد سياسة لتحديد مكافآت أعضائه، ويتم تزويد البنك المركزي بنسخة من هذه السياسة وكذلك عند حدوث أي تعديل عليها.
- اعتماد سياسة منح مكافآت مالية للموظفين تتصف بالموضوعية والشفافية، على أن يقوم المجلس بتقييمها سنوياً أو خلال السنة إن اقتضى الأمر، وعلى الشركة تزويد البنك المركزي بنسخة من هذه السياسة وكذلك عند حدوث أي تعديل عليها.
- يجب أن يتوفر في سياسة منح المكافآت المالية العناصر التالية كحد أدنى الآتي:

 1. أن تكون معدة للحفاظ على ذوي الكفاءات والمهارات والخبرات اللازمة، واستقطابهم وتحفيزهم للارتقاء بأدائهم.
 2. أن تُراعي المحافظة على ملاءة وسمعة الشركة.
 3. أن تُراعي مخاطر الشركة ومتطلبات السيولة والأرباح وتوقيتها.
 4. ألا تستند المكافأة على أدائه في السنة الحالية فقط، وإنما على الأداء في المدى المتوسط أو الطويل.
 5. أن تُعبر عن أهداف الشركة وقيمها واستراتيجيتها.
 6. تحدد شكل المكافآت كأن تكون المكافأة على شكل أتعاب أو رواتب أو بدلات أو علاوات أو خيارات أسهم.
 7. أن تتضمن إمكانية تأجيل دفع نسبة معقولة من المكافآت، بحيث يتم تحديد هذه النسبة وفترة التأجيل على أساس طبيعة العمل ومخاطره.
 8. ألا يرتبط منح مكافآت مالية لموظفي الدوائر المُكلّفة بالمهام الرقابية اعتماداً على نتائج أعمال الدوائر التي يراقبونها.
 9. أن تتيح إمكانية الرجوع عن المكافآت المؤجلة للموظف في حال تبين لاحقاً وجود مشاكل في أدائه أو أنه عرّض الشركة لمخاطر عالية بسبب القرارات التي اتخذها ضمن صلاحياته وكان من الممكن تلافيها.

المادة (12): تعارض المصالح

- على جميع موظفي الشركة بما فيهم أعضاء المجلس تجنب تعارض المصالح.
- على المجلس اعتماد سياسة وإجراءات خاصة لمعالجة تضارب المصالح الذي قد ينشأ عن كون الشركة جزءاً من مجموعة تأمينية، والإفصاح عن أي تضارب في المصالح قد ينشأ عن ارتباط الشركة بالشركات الأخرى داخل المجموعة.
- على المجلس اعتماد سياسات وإجراءات للتعاملات مع ذوي الصلة على أن تشمل تعريف هذه الأطراف أخذاً بالاعتبار التشريعات النافذة ذات العلاقة وشروط التعاملات وإجراءات الموافقة وآلية مراقبة هذه التعاملات، بحيث لا يُسمح بتجاوز هذه السياسات والإجراءات.
- على الدوائر المُكلّفة بالمهام الرقابية في الشركة التأكد من أن التعاملات مع ذوي الصلة قد تمت وفق السياسات والإجراءات المعتمدة من المجلس، وعلى لجنة التدقيق القيام بمراجعة جميع تعاملات ذوي الصلة ومراقبتها وإطلاع المجلس عليها.
- على المجلس التأكد من أن الإدارة التنفيذية العليا تُنفذ السياسات والإجراءات المعتمدة لتضارب المصالح.
- على المجلس اعتماد ضوابط لانتقال المعلومات بين مختلف الإدارات في الشركة بصورة تمنع من تحقيق المنفعة الذاتية لأي من موظفيها.
- على المجلس اعتماد سياسات وميثاقاً للسلوك المهني وتعميمها على جميع الموظفين بحيث تضمن تجنبهم لتضارب المصالح، ويجب أن تتضمن ما يلي كحد أدنى:
 1. عدم استغلال أي من الموظفين للمعلومات الداخلية للشركة لمصلحتهم الذاتية أو لمصلحة الغير.
 2. قواعد وإجراءات تنظم التعاملات مع ذوي الصلة.
 3. توضيح للحالات التي قد ينشأ عنها تضارب مصالح.
- على المجلس التأكد من أن الإدارة التنفيذية العليا تتمتع بنزاهة في ممارسة أعمالها وتتجنب أي تضارب محتمل أو فعلي في المصالح.

المادة (13): التدقيق الداخلي

- يقوم المجلس بتشكيل دائرة للتدقيق الداخلي في الشركة والتأكد من أن الدائرة قادرة على القيام بالمهام الآتية كحد أدنى:
 - التحقق من كفاية وفعالية نظام الضبط والرقابة الداخلي، وتناسب عمليات الشركة مع حجم أعمالها وطبيعة نشاطها والالتزام بها.
 - أن الشركة تعمل وفقاً لأحكام القانون والأنظمة والتعليمات والقرارات الصادرة بمقتضاه والتشريعات النافذة ذات العلاقة.
 - أن الشركة تمارس أعمالها بشكل سليم ومنسجم مع أهدافها الاستراتيجية والسياسات المُقررة من المجلس.
 - أن كافة العمليات في الشركة تتم وفقاً للمسؤوليات والصلاحيات المحددة من قِبَل المجلس.
 - أن الشركة تطبق إجراءات محاسبية ورقابية دقيقة وسليمة.
 - أن استخدام موجودات الشركة وممتلكاتها يتم بشكل صحيح ومناسب وحسب الأصول.
 - أن سجلات الشركة وملفاتها كاملة وشاملة ودقيقة وتحتوي على كافة المعلومات اللازمة.
 - أن معايير التدقيق الداخلي مطبقة على الخدمات المقدمة من الجهات الخارجية وبنفس الطريقة

المطبقة على العمليات الداخلية الأخرى في الشركة.

- أن الموظفين الرئيسيين يقومون باستمرار بتحديد وتقييم وإدارة مخاطر العمل.
- أن الموظفين الرئيسيين يستجيبون لقرارات المجلس المتعلقة بتوصيات لجنة التدقيق المُستندة إلى تقارير التدقيق الداخلي.
- إعلام المجلس بشكل فوري بأي خلل أو عجز أو خطر يهدد الشركة عند اكتشافه، ومتابعة المعنيين فيها للقيام بالإجراءات التصحيحية اللازمة.
- تقديم تقارير بصورة منتظمة إلى المجلس حول مدى كفاية وفعالية نظام الضبط والرقابة الداخلي.
- التأكد من مدى انسجام اختبارات الأوضاع الضاغطة مع المنهجية التي تم اعتمادها من قبل المجلس.
- إعداد تقرير للمجلس يتضمن نتائج عمليات التدقيق الداخلي وفقاً للمهام المشار إليها أعلاه، وعلى أن يتضمن هذا التقرير التالي:

1. نطاق التدقيق الداخلي وإجراءاته ووقت إنجازه.
2. وضع الشركة المالي وجودة موجوداتها ومدى التزامها بالتشريعات النافذة ذات العلاقة وملاحظات المحاسب القانوني الخارجي.
3. نقاط الضعف أو الغش أو الانتهاكات المادية - إن وجدت -.
4. الإجراءات التصحيحية الواجب اتخاذها - إن لزم الأمر -.
- تقديم خطة التدقيق الداخلي للسنة اللاحقة قبل نهاية السنة الحالية إلى لجنة التدقيق، على أن تتضمن الخطة نطاق التدقيق الداخلي وإجراءاته والوقت اللازم لإنجازه.
- الاحتفاظ بتقرير نتائج عمليات التدقيق الداخلي والمستندات والوثائق المتعلقة بها لمدة لا تقل عن خمس سنوات من تاريخ إجراء التدقيق الداخلي.
- يجب أن يعمل مدير التدقيق الداخلي بصورة مستقلة تمكّنه من القيام بالمهام المُكلف بها ويرفع تقاريره وتوصياته مباشرة إلى لجنة التدقيق، مع إرسال نسخة عنها إلى الرئيس التنفيذي الشركة.
- يشترط أن تتوافر في موظفي دائرة التدقيق الداخلي في الشركة المعرفة والخبرة المناسبة لممارسة أعمال التدقيق الداخلي ويجب عليهم الالتزام بما يلي:
1. المحافظة على سرية العمل والوثائق الموجودة لديهم.
2. تطبيق الممارسات والمعايير الدولية الخاصة بمهنة التدقيق الداخلي.

المادة (14) إدارة تقنية المعلومات

- تقوم الشركة بما يلي لضمان سلامة أنظمة تقنية المعلومات لديها:
- تكليف دائرة تقنية المعلومات بمهمة فحص أنظمة الضبط والرقابة الداخلية في الشركة لمتابعة فاعلية وسلامة إدارة تقنية المعلومات فيها، وعلى أن تقوم دائرة التدقيق الداخلي بالتأكد من ذلك بشكل سنوي ووفقاً لسياساتها وإجراءاتها المعتمدة بالخصوص.
 - القيام بالأمور التالية كحد أدنى لتحقيق فاعلية وسلامة إدارة تقنية المعلومات ضمن أنظمة الضبط والرقابة الداخلية في الشركة:
 - وضع خطة استراتيجية لإدارة موارد تقنية المعلومات بحيث تكون منسجمة مع خطة الشركة الاستراتيجية ومعتمدة من مجلس إدارتها.

- وضع السياسات والإجراءات الكفيلة بتحقيق أهداف الخطة الاستراتيجية الخاصة بإدارة موارد تقنية المعلومات على أن يتم مراجعتها بشكل دوري من كافة الدوائر المعنية للتأكد من انسجامها مع استراتيجية وخطط الشركة.
- ضمان وجود أشخاص لديهم الكفاءة والمعرفة والخبرة المناسبة لإدارة تقنية المعلومات، بالإضافة إلى كادر مهني متخصص للقيام بمهامه بموجب وصف وظيفي محدد وموثق ومعتمد من مجلس الإدارة؛ بما يحقق جودة معلومات عالية، على أن يُعتمد أسلوب فصل المهام حفاظاً على الضوابط الاحترازية التي تحول دون تفرد شخص واحد بتنفيذ عملية حساسة بشكل كامل.
- تحديد مالكي الأنظمة المختلفة بناءً على الملكية للمعلومات، مع تحديد مسؤوليات واضحة تجاه الملكية وبما يضمن تحقيق أهداف جودة المعلومات.
- اعتماد المبادئ والمعايير اللازمة بما فيها ميثاق أخلاقيات العمل الخاص بأمن وحماية المعلومات، والعمل بشكل دوري على تثقيف وزيادة وعي كوادر الشركة ضمن هذا الإطار.
- اعتماد الهياكل التنظيمية المناسبة والسياسات والإجراءات اللازمة لتحديد وقياس وضبط ومراقبة مخاطر تقنية المعلومات ضمن إطار التخطيط الاستراتيجي والتخطيط قصير ومتوسط الأجل للمخاطر.
- وضع السياسات والإجراءات المناسبة لمراقبة وقياس أداء إدارة تقنية المعلومات بشكل دوري للتأكد من جودة الخدمات المقدمة لدوائر الشركة المختلفة، سواء المقدمة من قِبل الدوائر الداخلية أو من قِبل جهات خارجية، والتأكد من أن هذه الخدمات بالمستوى المطلوب لتحقيق أهداف الشركة بكفاءة وفعالية.
- الحصول على تقارير سنوية حول عملية تقييم تقنية المعلومات والمخاطر الناجمة عنها وكفاءة الضوابط الرقابية المتعلقة بها من قِبل جهات رقابية مستقلة مثل التدقيق الداخلي والتدقيق الخارجي أو جهات استشارية، والالتزام بمعالجة نقاط الضعف والحصول على تغذية راجعة بهذا الخصوص بغرض التحسين والتطوير، بما في ذلك التقارير الخاصة بتقييم وتفتيش السلطات الرقابية بهذا الخصوص.
- على دائرة النظم وتقنية المعلومات وضع الضوابط المناسبة لضمان ما يلي كحد أدنى:
- كفاءة وفعالية عملية تطوير أو شراء البرامج التطبيقية وتشغيل البنية التحتية لتقنية المعلومات بحيث تدعم هذه البنية وتُلبي هذه البرامج أهداف ومتطلبات عمل دوائر الشركة.
- فحص البرامج والبنية التحتية قبل تشغيلها للتأكد من مدى كفاءتها واعتماديتها ومصداقيتها وبما يحقق الهدف منها وأهداف الشركة.
- تكاملية البرامج والبنية التحتية عند إجراء أي تغيير عليها، بحيث تكون عمليات التغيير موافق عليها من قِبل مالكيها بموجب موافقات أصولية موثقة.
- جودة الخدمات المقدمة من قِبل الجهات الخارجية وآلية تقديمها من حيث المحافظة على شروط السرية والدقة والتوافرية والتكاملية، وبحيث يتم ضبط هذه الشروط من خلال اتفاقيات أصولية موثقة.
- توافر شروط الأمان للأنظمة المختلفة والبيانات المتعلقة بها من حيث حمايتها من أي تغيير غير مشروع أو غير مُصرح به.
- معالجة المشاكل والأحداث التي تؤثر سلباً على تقنية المعلومات وذلك باتخاذ الإجراءات المناسبة والالزمة لتحديد ورصد هذه الأحداث واتخاذ القرار المناسب لمعالجتها.
- كفاية ودقة وصلاحيات البيانات المدخلة والمعالجة والمستخرجة من البرامج والأنظمة المختلفة، وضمان تحديث البيانات وأخذ النسخ الاحتياطية منها وفحص اعتماديتها وحفظها بشكل دوري لضبط المخاطر التي قد تؤثر سلباً عليها.

المادة (15) إدارة المخاطر

• على المجلس القيام بالمهام التالية:

- اعتماد وثيقة للمخاطر المقبولة للشركة.

- التحقق من معالجة التجاوزات على مستويات المخاطر المقبولة، بما في ذلك مساءلة المعنيين في الإدارة التنفيذية العليا بشأن هذه التجاوزات.

- التأكد من أن الدائرة المُكلفة بإدارة المخاطر تقوم بإجراء اختبارات الأوضاع الضاغطة بشكل دوري لقياس قدرة الشركة على تحمل الصدمات ومواجهة المخاطر المرتفعة، وأن يكون للمجلس دور رئيسي في اعتماد الفرضيات والسيناريوهات المستخدمة ومناقشة نتائج الاختبارات واعتماد الإجراءات الواجب اتخاذها بناءً على هذه النتائج.

- الأخذ بالاعتبار المخاطر المترتبة على أي توسع في أنشطة الشركة، ومنها قدرة الشركة على إدارة هذه المخاطر بفاعلية، وقدرات ومؤهلات موظفي الدائرة المُكلفة بإدارة هذه المخاطر قبل الموافقة على ذلك.

- ضمان استقلالية الدائرة المُكلفة بإدارة المخاطر في الشركة، وذلك من خلال عدم مشاركتها في الأعمال التنفيذية ورفع نسخ من تقاريرها إلى لجنة إدارة المخاطر، ومنح الدائرة الصلاحيات اللازمة لتمكينها من الحصول على المعلومات من الدوائر الأخرى والتعاون مع اللجان للقيام بمهامها.

- على الدائرة المُكلفة بإدارة المخاطر مراقبة التزام دوائر الشركة بالمستويات المحددة للمخاطر المقبولة.

• يناط بالدائرة المكلفة بإدارة المخاطر ما يلي كحد أدنى:

- مراجعة منهجية إدارة مخاطر الشركة بالتنسيق مع لجنة إدارة المخاطر في الشركة.

- تنفيذ استراتيجية إدارة مخاطر الشركة وتطوير سياسات وإجراءات عمل لإدارة كافة أنواع المخاطر.

- تطوير منهجيات لتحديد وقياس ومراقبة وضبط كل نوع من أنواع المخاطر.

- رفع تقارير لمجلس الإدارة من خلال لجنة إدارة المخاطر وتزويد أعضاء الإدارة التنفيذية العليا بنسخة منه، بحيث تتضمن التقارير معلومات عن منظومة المخاطر الفعلية لكافة أنشطة الشركة بالمقارنة مع وثيقة المخاطر المقبولة، ومتابعة معالجة الانحرافات السلبية.

- التحقق من تكامل آليات قياس المخاطر مع أنظمة المعلومات الإدارية المستخدمة.

- دراسة وتحليل كافة أنواع المخاطر التي تواجهها الشركة.

- تقديم التوصيات للجنة إدارة المخاطر عن تعرض الشركة للمخاطر، وتسجيل حالات الاستثناءات من سياسة إدارة المخاطر.

- توفير المعلومات اللازمة حول مخاطر الشركة، لاستخدامها لأغراض الإفصاح.

المادة (16): إدارة الامتثال

• على المجلس القيام بالمهام التالية:

- اعتماد سياسة للامتثال بناءً على توصية لجنة الحوكمة والامتثال، ومراجعتها بشكل دوري والتحقق من تطبيقها، وعلى الشركة تزويد البنك المركزي بنسخة من هذه السياسة معتمدة من مجلس إدارتها وكذلك عند حدوث أي تعديل عليها.

- التأكد من قيام الدائرة المُكلفة بالامتثال في الشركة بنشر الوعي بأهمية الامتثال للتشريعات النافذة ذات العلاقة، والحث على حضور دورات متخصصة متعلقة بذلك.

• ينادى بالدائرة المكلفة بإدارة الامتثال ما يلي كحد أدنى:

- رفع تقارير دورية إلى لجنة الحوكمة والامتثال، بما يخص النتائج التي تم التوصل إليها في حال حدوث مخالفة لأي من التشريعات النافذة ذات العلاقة أو أي من السياسات المتعلقة بعمل الشركة، مع وضع التوصيات اللازمة للحد من المخاطر المترتبة على ذلك، وإرسال نسخة عن تلك التقارير إلى الرئيس التنفيذي.
- تقديم التوصيات إلى الموظفين الرئيسيين المعنيين بخصوص:

 1. المشاريع الخاصة بأي منتجات أو خدمات جديدة يتوقع أن تطرحها الشركة، ومراجعتها للتأكد من انسجامها مع التشريعات النافذة ذات العلاقة.
 2. السياسات والإجراءات المنظمة لأعمال وعمليات الشركة.

- نشر الوعي والثقافة لدى جميع الموظفين العاملين في الشركة بخصوص الامتثال، وإبلاغهم بواجباتهم فيما يتعلق بالتشريعات النافذة ذات العلاقة والمسؤوليات المترتبة عليهم في حال مخالفتها، والإبلاغ عن أية مخالفات أو انتهاكات للقوانين أو الأنظمة أو التعليمات أو القرارات أو الممارسات السليمة والأمانة أو عدم توافق أي ممارسات مع إجراءات العمل التي تم وضعها لمدير الامتثال في الشركة.
- عرض جميع التشريعات، السياسات، الإجراءات، الاتفاقيات والإعلانات الخاصة بأعمال وعمليات الشركة على الموظفين العاملين فيها وتوجيههم بخصوصها.
- التنسيق مع دوائر الشركة ذات العلاقة لمتابعة تزويد الجهات الرقابية بالمتطلبات الواردة في التشريعات النافذة ذات العلاقة وفقاً للمواعيد المحددة فيها.

المادة (17): حقوق أصحاب المصالح:

- يجب توفير آلية محددة لضمان التواصل مع أصحاب المصالح وذلك من خلال الإفصاح وتوفير معلومات ذات دلالة حول أنشطة الشركة لأصحاب المصالح من خلال الآتي:

 - اجتماعات الهيئة العامة.
 - التقرير السنوي.
 - تقارير ربع سنوية تحتوي على معلومات مالية.
 - الموقع الإلكتروني للشركة.

- ضمان تخصيص جزء من موقع الشركة الإلكتروني يتضمن توضيح لحقوق المساهمين وتشجيعهم على الحضور والتصويت في اجتماعات الهيئة العامة، وكذلك نشر المرفقات المعنية بالاجتماعات ومن ضمنها النص الكامل للدعوة ومحاضر الاجتماعات.

المادة (18) الافصاح والشفافية :

- حرصاً من الشركة على تطبيق مبدأ الشفافية والافصاح بصورة كاملة، وتوفير معلومات حول نشاطات الشركة للمساهمين والجمهور والجهات الرقابية المختلفة، فقد قامت الشركة بما يلي:

 - التأكد من نشر المعلومات المالية وغير المالية التي تهم أصحاب المصالح.
 - التأكد من التزام الشركة بالإفصاحات التي حددتها معايير الإبلاغ المالي الدولية ومعايير المحاسبة الدولية وتعليمات البنك المركزي بهذا الخصوص والتشريعات الأخرى ذات العلاقة، وأن يتأكد من أن الإدارة التنفيذية العليا على علم بالتغيرات التي تطرأ على معايير الإبلاغ المالي الدولية وأي مستجدات أخرى ذات علاقة بعمل شركات التأمين.

- إقرار الحسابات الختامية للشركة وتقاريرها المرحلية، والتأكد من تضمين التقرير السنوي للشركة وتقاريرها المرحلية إفصاحات تتيح للمساهمين الحاليين أو المحتملين الاطلاع على نتائج عملياتها ووضعها المالي، وعلى الشركة إعلام البنك المركزي في حال وجود تحفظ لأي من أعضاء مجلس الإدارة على حساباتها الختامية مع بيان السبب.

- التأكد من أن التقرير السنوي للشركة يتضمن ما يلي كحد أدنى:

1. نصاً يفيد بأن المجلس مسؤول كحد أدنى عن دقة وكفاية البيانات المالية والمعلومات الواردة في التقرير السنوي، وعن كفاية وكفاءة أنظمة الضبط والرقابة الداخلية.
2. ملخصاً للهيكل التنظيمي للشركة.
3. ملخصاً لمهام ومسؤوليات اللجان المُنشقة عن المجلس، وأي صلاحيات قام بتفويضها لتلك اللجان.
4. المعلومات التي تهم أصحاب المصالح المُبيّنة في دليل الحوكمة للشركة ومدى التزامها بتطبيق ما جاء في هذا الدليل.
5. معلومات عن كل عضو من أعضاء المجلس من حيث طبيعة عضويته في المجلس إن كانت (بصفته الشخصية/ ممثلاً لشخص اعتباري) و(مستقل/ غير مستقل) ومؤهلاته وخبراته ومقدار مساهمته في رأسمال الشركة، وعضويته في لجان المجلس وتاريخ انتخابه أو تعيينه وأي عضويات يشغلها في مجالس إدارات شركات أخرى، والمكافآت التي حصل عليها من الشركة أيّاً كان شكلها وذلك عن السنة السابقة، وأي عمليات أخرى تمت بين الشركة والعضو أو الأطراف ذوي الصلة به.
- 6 معلومات عن الدوائر المُكلفة بإدارة المخاطر والامثال ومنها هيكلها وطبيعة عملياتها والتطورات التي طرأت عليها.
7. عدد مرات اجتماع المجلس ولجانه وعدد مرات حضور كل عضو في هذه الاجتماعات وإن كان حضور العضو وجاهياً أم عبر وسائل التواصل المرئية أو المسموعة.
8. أسماء كل من أعضاء المجلس والموظفين الرئيسيين المستقلين خلال العام.
9. ملخصاً عن سياسة منح المكافآت لدى الشركة، مع الإفصاح عن كافة أشكال مكافآت أعضاء المجلس كُلّ على حدة، والمكافآت بكافة أشكالها التي منحت للموظفين الرئيسيين كُلّ على حدة، وذلك عن السنة السابقة.
10. إقرارات أعضاء المجلس تبين بأن أيّاً منهم لم يحصل على أية منافع مادية أو عينية خلال عمله في الشركة ولم يُفصح عنها، وسواء كانت له شخصياً أو لأي من ذوي الصلة به، وذلك عن السنة السابقة.

المادة (19) أحكام عامة

- تقوم لجنة الحوكمة والامثال الشركة بمراجعة هذا الدليل وتحديثه وتعديله من وقت لآخر، وكلما اقتضت الحاجة، وذلك بهدف مواكبة التغيرات في احتياجاتها وتوقعاتها إضافة إلى التغيرات والتطورات في قطاع التأمين.
- رئيس وأعضاء مجلس إدارة الشركة والرئيس التنفيذي أو من يقوم مقامه وجميع منسوبي الشركة مكلفون بتطبيق أحكام هذا الدليل.
- يعمل بهذا الدليل اعتباراً من تاريخ إقراره.

تقرير الحوكمة

أولاً: المعلومات والتفاصيل المتعلقة بتطبيق أحكام تعليمات الحوكمة لعام 2025

انطلاقاً من إيمان ورؤية الشركة الأردنية الفرنسية للتأمين بأن تطبيق معايير الحوكمة الرشيدة، هي أحد الركائز الأساسية لتحقيق الشركة أهدافها المستقبلية وبناء علاقات شفافة مع جميع الأطراف ذات الصلة، ودعم الثقة في أنشطتها مع أصحاب المصالح. تولى الشركة العناية اللازمة لتطبيق الحوكمة الرشيدة وبما يتوافق مع التعليمات التي تحكم عمل الشركة والصادرة عن الجهات الرقابية. حيث يضمن الإطار العام للحوكمة المعاملة العادلة القائمة على المساواة بين جميع المساهمين، والاعتراف بجميع حقوق المساهمين التي حددها القانون، وتزويدهم بجميع المعلومات المهمة حول نشاط الشركة، والتزام أعضاء مجلس الإدارة بمسؤوليتهم نحو الشركة والمساهمين.

- ولغايات تطبيق أحكام تعليمات الحوكمة الصادرة عن الجهات الرقابية قامت الشركة بما يلي: -
- منذ سنوات تم تشكيل اللجان المنبثقة عن مجلس الإدارة: لجنة الحوكمة والامتثال، لجنة التدقيق، لجنة الترشيحات والمكافآت ولجنة إدارة المخاطر وتبع ذلك تشكيل لجنة الاستثمار خلال العام 2022 مع صدور تعليمات الحوكمة الخاصة بشركات التأمين من قبل السادة البنك المركزي الأردني كما أنه تم إعادة تشكيل اللجان المذكورة أعلاه للدورة العاشرة للمجلس.
- التأكد من وجود دليل حوكمة معتمد ومعد وفقاً لتعليمات الحوكمة الصادرة عن السادة البنك المركزي الأردني وتعليمات حوكمة الشركات المساهمة المدرجة الصادرة عن هيئة الأوراق المالية. ومراجعة ذلك الدليل وفقاً لأية تعديلات تطرأ على هذه التعليمات.
- التأكد من وجود ميثاق عمل لمجلس الإدارة واللجان المنبثقة عنه وبما يتوافق مع التعليمات النافذة ذات العلاقة.
- التأكد من انعقاد اجتماعات مجلس الإدارة واللجان المنبثقة عنه وفقاً للتعليمات النافذة ذات العلاقة.
- التأكد من وجود سياسات مكتوبة ومعتمدة لمختلف أنشطة الشركة ومعدة وفقاً للتعليمات.
- التأكد من قيام مجلس الإدارة واللجان المنبثقة عنه بإجراء تقييم سنوي معد وفقاً للتعليمات النافذة ذات العلاقة.
- توفير المعلومات الإفصاحية للمساهمين والمستثمرين بصورة دقيقة وواضحة، وفي الأوقات المحددة، وفقاً لمتطلبات الجهات الرقابية والتشريعات النافذة مما يمكنهم من اتخاذ قراراتهم.
- وامتثالاً لتعليمات الحوكمة الصادرة عن الجهات الرقابية التي تخضع لها الشركة فقد أعد هذا التقرير شاملاً البيانات التالية:

ثانياً: أسماء أعضاء مجلس ادارة الشركة الأردنية الفرنسية للتأمين وممثلي الأعضاء من الأشخاص الاعتباريين خلال العام 2025.

عضو مجلس الإدارة	اسم الممثل	حالة العضوية	صفة الاستقلالية	تنفيذي / غير تنفيذي
السيد أيمن شفيق فرحان جميعان	-	حالي	غير مستقل	غير تنفيذي
الساده شركة المشرق للتأمين	د. نصار حسن سالم القيسي	حالي	غير مستقل	غير تنفيذي
معالي السيد مروان صلاح محمد جمعة جمعة	-	حالي	مستقل	غير تنفيذي
د. وليد وائل أيوب زعرب	-	حالي	غير مستقل	غير تنفيذي
السادة صندوق الادخار والتعاون لأفراد الأمن العام	العقيد علي أحمد صالح خريسات	حالي	مستقل	غير تنفيذي
السادة مديرية الأمن العام	العميد عبدالله أحمد محمد السواعير	حالي	مستقل	غير تنفيذي
السادة القيادة العامة للقوات المسلحة الأردنية	العميد غسان محمد عبد ربة القطاونة	مستقبل بتاريخ 16/7/2025	مستقل	غير تنفيذي
	العميد إبراهيم «محمد فاتح» إبراهيم أبو زيتون.	حالي اعتباراً من 1/10/2025	مستقل	غير تنفيذي
د. وسيم وائل أيوب زعرب	-	حالي	غير مستقل	غير تنفيذي
السيد أيوب وائل أيوب زعرب	-	حالي	غير مستقل	غير تنفيذي
الأستاذ غسان زهدي عبد المجيد بركات	-	حالي	مستقل	غير تنفيذي
السيد فواز يوسف ابراهيم غانم	-	حالي	مستقل	غير تنفيذي

1. يتألف مجلس إدارة الشركة الأردنية الفرنسية للتأمين من أحد عشر عضواً، يتم انتخابهم من قبل الهيئة العامة للمساهمين لمدة أربعة سنوات.
2. تم انتخاب أعضاء مجلس الإدارة الواردة أسماؤهم أعلاه لمدة أربعة سنوات من قبل الهيئة العامة للشركة في اجتماعها المنعقد بتاريخ 03/10/2024.
3. تنتهي الدورة الحالية لمجلس الإدارة ومدتها أربعة سنوات في شهر تشرين الأول من عام 2028.
4. انتهاء عضوية العميد غسان محمد عبدربه القطاونة كممثل عن السادة القيادة العامة للقوات المسلحة الأردنية بتاريخ 16/7/2025 وتم اعلام الجهات الرقابية ذات العلاقة بذلك.
5. بدء عضوية العميد إبراهيم «محمد فاتح» إبراهيم أبو زيتون اعتباراً من 1/10/2025 كممثل عن السادة القيادة العامة للقوات المسلحة الأردنية وبعد أخذ موافقة البنك المركزي الأردني بذلك واعلام الجهات الرقابية ذات العلاقة.

ثالثاً: أسماء أعضاء مجلس الإدارة الاعتباريين وممثليهم لعام 2025

العضو	حالة العضوية	تنفيذي / غير تنفيذي	مستقل / غير مستقل
1. السادة القيادة العامة للقوات المسلحة الأردنية / ويمثلها العميد غسان محمد عبد ربه القطاونة	مستقل بتاريخ 16/7/2025	غير تنفيذي	مستقل
ويمثلها العميد إبراهيم «محمد فاتح» إبراهيم أبو زيتون	حالي اعتباراً من 1/10/2025	غير تنفيذي	مستقل
2. صندوق الادخار والتعاون لأفراد الأمن العام / يمثلها العقيد علي أحمد صالح خريسات	حالي	غير تنفيذي	مستقل
3. السادة مديرية الأمن العام / ويمثلها العميد عبدالله أحمد محمد السواعير	حالي	غير تنفيذي	مستقل
4. السادة شركة المشرق للتأمين / يمثلها الدكتور نصار حسن سالم القيسي	حالي	غير تنفيذي	مستقل

رابعاً: المناصب التنفيذية في الشركة وأسماء الأشخاص الذين يشغلونها

الاسم	المنصب التنفيذي
1. د. عودة سليمان محمد أبو جودة	الرئيس التنفيذي
2. السيد بلال تيسير محمد الشيخ	نائب الرئيس التنفيذي للشؤون المالية
3. السيد ماهر علمي عميرة	نائب الرئيس التنفيذي للتأمينات العامة
4. السيد وائل محمد توفيق فؤاد زيد الكيلاني*	المدير المالي

* حتى تاريخ 2025 / 11 / 20، وتم إعلام الجهات الرقابية بذلك.
يتم الإفصاح عن المناصب التنفيذية أعلاه بموجب قرار من مجلس الإدارة.

خامساً: عضويات مجالس الإدارة التي يشغلها عضو مجلس الإدارة (الشخص الطبيعي) في الشركات المساهمة العامة داخل الأردن

اسم عضو مجلس الادارة الطبيعي	العضويات في مجالس إدارة الشركات المساهمة العامة
1. السيد أيمن شفيق فرحان جميعان	البنك الاستثماري
2. د. وليد وائل أيوب زعرب	الشركة الأردنية للإدارة والاستشارات الشركة المتخصصة للاستثمار والتطوير العقاري
3. السيد أيوب وائل أيوب زعرب	الشركة الأردنية للإدارة والاستشارات
4. د. وسيم وائل أيوب زعرب	الشركة الأردنية للإدارة والاستشارات

سادساً: ضابط الارتباط في الشركة
قامت الشركة بتعيين الانسة رغد فوزي شرف ضابط الارتباط الأصيل مع البنك المركزي الأردني والسيد بلال تيسير "الشيخ محمد" ضابط الارتباط البديل.

سابعاً: أسماء اللجان المنبثقة عن مجلس الادارة
ينبثق عن مجلس الادارة بموجب دليل الحوكمة خمسة لجان دائمة من أجل تسهيل قيام المجلس بمسؤولياته ومهامه وهي:
أ. لجنة التدقيق.
ب. لجنة الترشيحات والمكافآت.
ج. لجنة الحوكمة والامتثال.
د. لجنة ادارة المخاطر.
هـ. لجنة الاستثمار.

ثامناً: اسم رئيس وأعضاء لجنة التدقيق ونبذة عن مؤهلاتهم وخبراتهم المتعلقة بالأموال المالية والمحاسبية :

اسم العضو	المؤهلات	الخبرات
السيد فواز يوسف غانم/ رئيس اللجنة	ماجستير إدارة أعمال MBA / قسم التمويل بكالوريوس في العلوم BSc. / هندسة كيميائية الشهادة العامة للتعليم مستوى A	مؤسس ورئيس تنفيذي لشركة إثمار للاستثمار. نائب رئيس مجلس إدارة شركة بيت التمويل الإسلامي. عضو مجلس إدارة شركة الاستثمارات العامة.
د. وسيم وائل زعرب/ عضو اللجنة	دكتوراه الفلسفة/إدارة أعمال ماجستير القانون الخاص بكالوريوس إدارة أعمال بكالوريوس اقتصاد وتسويق	العضو المنتدب وعضو مجلس إدارة الشركة الأردنية للإدارة والاستشارات عضو مجلس إدارة الشركة المتخصصة لإدارة التأمينات الطبية. عضو مجلس إدارة شركة المشرق للتأمين/رام الله
السادة القيادة العامة لل قوات المسلحة الأردنية ويمثلها العميد م. غسان محمد عبد ربه القطاونة حتى تاريخ ٢٠٢٥/٧/١٦ - عضو اللجنة	ماجستير هندسة حاسوب / نظم مضمنة بكالوريوس هندسة كهرباء	كان يشغل منصب مدير المشتريات الدفاعية في القوات المسلحة الأردنية والتي تعتبر الجهة المختصة بإبرام عقود التأمين بكافة أشكالها وإدارتها ومتابعة تنفيذها بما في ذلك التأمين على صادرات ومستوردات القوات المسلحة والشحن والتخليص الجمركي العسكري وتأمين الآليات ومتابعة القضايا والحوادث الناجمة عنها وإدانة خطط التعامل مع الحوادث والمخاطر. شغل عدة مناصب قيادية منها (مدير التخطيط الاستراتيجي، قائد مشاغل المعدات الالكترونية، قائد مستودعات سلاح الصيانة) والعديد من المناصب والدورات التأهيلية الداخلية والخارجية.
السادة القيادة العامة لل قوات المسلحة الأردنية ويمثلها العميد إبراهيم «محمد فاتح» إبراهيم أبو زيتون اعتباراً من ٢٠٢٥/١٠/١ - عضو اللجنة	بكالوريوس رياضيات وعلوم عسكرية	يشغل حالياً منصب مدير المشتريات الدفاعية في القوات المسلحة الأردنية، خبرة في مجال العطاءات ودراسة عروض اتفاقيات التأمين والشحن والتخليص الجمركي العسكري وإدارة مستودعات المهمات واللوازم ومعدات الاتصالات والأسلحة والذخائر والتزويد الفني للطائرات والأنظمة الجوية وإدارة المخاطر والتخطيط الاستراتيجي والإدارة العليا وبرامج المساعدات اللوجستية والمالية وإدارة الموارد الدفاعية.

تاسعاً: فيما يلي بيان للجان الدائمة المنبثقة عن مجلس الادارة متضمنة اسم الرئيس والأعضاء وعدد اجتماعات اللجان خلال سنة 2025 والأعضاء الحاضرين.

1. لجنة التدقيق.

بلغ عدد اجتماعات لجنة التدقيق خلال السنة (7) اجتماعات وفيما يلي الأعضاء الحاضرين لكل اجتماع.

اجتماعات اللجنة									الصفة	اسم العضو
مرئي	وجاهي	السابع	السادس	الخامس	الرابع	الثالث	الثاني	الأول		
3	4	✓	✓	✓	✓	✓	✓	✓	رئيس اللجنة	السيد فواز يوسف غانم
-	7	✓	✓	✓	✓	✓	✓	✓	عضو اللجنة	د. وسيم وائل زعرب
-	5	✓	✓	-	-	✓	✓	✓	عضو اللجنة	ممثل القيادة العامة للقوات المسلحة الأردنية

اجتمعت لجنة التدقيق اجتماعين مع مدقق الحسابات الخارجي واجتماعين مع الخبير والاكثواري للشركة وذلك دون حضور أي من أشخاص الادارة التنفيذية العليا أو من يمثلها. كما تم الاجتماع مع مدير دائرة إدارة المخاطر والامتثال مرة واحدة وذلك خلال العام 2025.

2. لجنة الترشيحات والمكافآت

بلغ عدد اجتماعات لجنة الترشيحات والمكافآت خلال السنة (3) اجتماعات وفيما يلي الأعضاء الحاضرين لكل اجتماع.

اجتماعات اللجنة					الصفة	اسم العضو
مرئي	وجاهي	الثالث	الثاني	الأول		
-	3	✓	✓	✓	رئيس اللجنة	د. وليد وائل زعرب
-	2	-	✓	✓	عضو اللجنة	العقيد علي أحمد خريسات
-	3	✓	✓	✓	عضو اللجنة	الاستاذ غسان زهدي بركات

3. لجنة الحوكمة والامتثال

بلغ عدد اجتماعات لجنة الحوكمة والامتثال خلال السنة (2) اجتماع وفيما يلي الأعضاء الحاضرين لكل اجتماع.

اجتماعات اللجنة				الصفة	اسم العضو
مرئي	وجاهي	الثاني	الأول		
-	2	✓	✓	رئيس اللجنة	ممثل مديرية الأمن العام
-	2	✓	✓	عضو اللجنة	السيد أيمن شفيق جميعان
-	2	✓	✓	عضو اللجنة	السيد فواز يوسف غانم

4. لجنة إدارة المخاطر

بلغ عدد اجتماعات لجنة إدارة المخاطر خلال السنة (2) اجتماع وفيما يلي الأعضاء الحاضرين لكل اجتماع.

اجتماعات اللجنة				الصفة	اسم العضو
مرئي	وجاهي	الثاني	الأول		
-	2	✓	✓	رئيس اللجنة	معالي السيد مروان صلاح جمعه جمعه
-	2	✓	✓	عضو اللجنة	د. وليد وائل زعرب
-	2	✓	✓	عضو اللجنة	السيد أيوب وائل زعرب
-	2	✓	✓	عضو اللجنة	د. عودة سليمان أبو جودة

5. لجنة الاستثمار

بلغ عدد اجتماعات لجنة الاستثمار خلال السنة (2) اجتماعات وفيما يلي الأعضاء الحاضرين لكل اجتماع.

اجتماعات اللجنة				الصفة	اسم العضو
مرئي	وجاهي	الثاني	الأول		
1	1	✓	✓	رئيس اللجنة	معالي السيد مروان صلاح جمعه جمعه
-	2	✓	✓	عضو اللجنة	السيد أيمن شفيق جميعان
-	2	✓	✓	عضو اللجنة	د. وسيم وائل زعرب
-	1	-	✓	عضو اللجنة	السيد أيوب وائل زعرب
-	1	-	✓	عضو اللجنة	الأستاذ غسان زهدي بركات

عاشراً: اجتماعات أعضاء مجلس الإدارة: -

بلغ عدد اجتماعات مجلس الإدارة خلال السنة (6) اجتماعات وفيما يلي الأعضاء الحاضرين لكل اجتماع. جميع الغيابات بعذر.

اجتماعات المجلس								أعضاء مجلس الإدارة
مرئي	وجاهي	السادس	الخامس	الرابع	الثالث	الثاني	الأول	
-	6	✓	✓	✓	✓	✓	✓	السيد أيمن شفيق فرحان جميعان /رئيس مجلس الإدارة
1	4	✓	✓	✓	✓	✓	-	السادة شركة المشرق للتأمين / نائب رئيس مجلس الإدارة
1	5	✓	✓	✓	✓	✓	✓	معالي السيد مروان صلاح محمد جمعه /عضو مجلس الإدارة
-	5	✓	✓	✓	✓	✓	-	د. وليد وائل أيوب زعرى / عضو مجلس الإدارة
-	6	✓	✓	✓	✓	✓	✓	السادة صندوق الادخار والتعاون لأفراد الأمن العام/عضو مجلس الإدارة
-	4	✓	-	-	✓	✓	✓	السادة القيادة العامة للقوات المسلحة الأردنية/ عضو مجلس الإدارة
1	3	✓	-	-	✓	✓	✓	السادة مديرية الأمن العام/ عضو مجلس الإدارة
-	6	✓	✓	✓	✓	✓	✓	د. وسيم وائل أيوب زعرى / عضو مجلس الإدارة
2	3	✓	✓	-	✓	✓	✓	السيد أيوب وائل أيوب زعرى /عضو مجلس الإدارة
-	6	✓	✓	✓	✓	✓	✓	الاستاذ غسان زهدي عبد المجيد بركات/عضو مجلس الإدارة
2	4	✓	✓	✓	✓	✓	✓	السيد فواز يوسف ابراهيم غانم/عضو مجلس الإدارة

رئيس مجلس الإدارة

أيمن شفيق جميعان



إقرار

بيانات الإفصاح

جدول أعمال الهيئة العامة العادي: -

1. تلاوة محضر اجتماع الهيئة العامة للسنة السابقة.
2. تلاوة تقرير المحاسب القانوني للشركة عن السنة المنتهية 31/12/2025.
3. مناقشة تقرير مجلس الإدارة والخطة المستقبلية والميزانية العمومية والحسابات الختامية للشركة للسنة المنتهية 31/12/2025 والمصادقة عليها.
4. إخلاء طرف مجلس الإدارة من المسؤولية عن السنة المنتهية كما في 31/12/2025 بحدود أحكام القانون.
5. انتخاب المحاسب القانوني للسنة المالية 2026 وتفويض مجلس الإدارة بتحديد أنعابهم.
6. أية أمور أخرى تقترح الهيئة العامة إدراجها في جدول الأعمال ضمن صلاحيتها على أن يقترن الاقتراح بموافقة عدد من المساهمين يمثلون ما لا يقل عن 10% من الأسهم الممثلة في الاجتماع.



تقرير مدقق الحسابات المستقل

السادة/ المساهمين المحترمين
الشركة الأردنية الفرنسية للتأمين
(المساهمة العامة المحدودة)
عمان - المملكة الأردنية الهاشمية

تحية طيبة وبعد،،،،،

الرأي

لقد قمنا بتدقيق القوائم المالية الموحدة للشركة الأردنية الفرنسية للتأمين ("الشركة")، والتي تشمل قائمة المركز المالي الموحدة كما في ٣١ كانون الأول ٢٠٢٥، قائمة الربح أو الخسارة الموحدة والدخل الشامل الآخر الموحدة، وقائمة التغيرات في حقوق المساهمين الموحدة، وقائمة التدفقات النقدية الموحدة للسنة المالية المنتهية في ذلك التاريخ، وملخصا للسياسات المحاسبية الهامة والإيضاحات التفسيرية المرفقة معها.

في رأينا، أن القوائم المالية الموحدة المرفقة ككل تظهر بعدل، من كافة النواحي الجوهرية، المركز المالي كما في ٣١ كانون الأول ٢٠٢٥، وأدائها المالي وقوائم التغيرات في حقوق المساهمين وتدفعاتها النقدية للسنة المالية المنتهية في ذلك التاريخ وفقا للمعايير الدولية للتقارير المالية.

أساس الرأي

تم تدقيقنا وفقا لمعايير التدقيق الدولية، إن مسؤوليتنا بموجب تلك المعايير تم توضيحها بالتفصيل في قسم "مسؤوليات المدقق عن تدقيق القوائم المالية" في تقريرنا. إننا مستقلون عن الشركة وذلك وفقا لقواعد آداب وسلوك المهنة الصادر عن مجلس المعايير الدولية لأدب وسلوك المهنة للمحاسبين المهنيين وكذلك متطلبات آداب وسلوك المهنة ذات الصلة بتدقيقنا للقوائم المالية، كما أننا إننا نتزمت بمسؤولياتنا الأخلاقية الأخرى. وفقا لتلك القواعد والمتطلبات. باعتقادنا أن أدلة التدقيق التي حصلنا عليها كافية وملزمة لأن تكون أساسا لإبداء رأينا.

لفت انتباه

دون التحفظ نود أن نلفت الانتباه إلى أن هامش ملاءة الشركة كما في ٣١ كانون الأول ٢٠٢٥ أقل من النسبة المقررة من البنك المركزي الأردني والبالغة ١٥٠٪.

مسؤوليات الإدارة والمكلفين بالحكومة عن القوائم المالية

إن الإدارة مسؤولة عن إعداد القوائم المالية الموحدة وعرضها بشكل عادل، طبقاً للمعايير الدولية للتقارير المالية. كما أن الإدارة مسؤولة عن أنظمة الرقابة الداخلية التي تراها ضرورية لإعداد قوائم مالية موحدة خالية من أية أخطاء جوهرية، سواء كانت ناتجة عن احتيال أو خطأ.

عند إعداد القوائم المالية الموحدة، فإن الإدارة مسؤولة عن تقييم مقدرة الشركة على الاستمرار في العمل وفقاً لأساس الاستمرارية والإفصاح، وحسبما هو ملائم، عن الأمور ذات العلاقة بالاستمرارية واستخدام أساس الاستمرارية ما لم تعزز الإدارة تصفية الشركة أو إيقاف عملياتها، أو عدم وجود بديل حقيقي بخلاف ذلك.

إن المكلفين بالحكومة هم المسؤولون عن الإشراف على عملية إعداد التقارير المالية في الشركة.

أمور التدقيق الهامة (الأساسية)

إن أمور التدقيق الهامة هي الأمور التي، وفقاً لحكمنا المهني، لها الأهمية الأكبر في تدقيقنا للقوائم المالية للسنة الحالية. إن هذه الأمور تم وضعها في الاعتبار في سياق تدقيقنا للقوائم المالية ككل وعند تكوين رأينا حولها، ولين نعرض إبداء رأي منفصل حول هذه الأمور.

-١-



تقرير مدقق الحسابات المستقل (تابع)

أمور التدقيق الهامة (الأساسية) (تابع)

كيف تم معالجة أمر التدقيق الرئيسي في تدقيقنا	أمر التدقيق الرئيسي
<p>لقد قمنا بإجراءات التدقيق التالية:</p> <ul style="list-style-type: none"> فهم وتقييم واختيار الضوابط الرئيسية حول عمليات معالجة المطالبات وتحديد المخصصات. تقييم كفاءة وقدرات وموضوعية الخبير الاكتواري المعين على أساس مؤهلاتهم المهنية وخبراتهم وتقييم استقلاليتهم. إجراء اختبارات موضوعية، على أساس العينة، على المبالغ المسجلة للمطالبات التي تم الإخطار بها والمدفوعة. بما في ذلك مقارنة مبلغ المطالبات القائمة مع وثائق المصدر المناسبة لتقييم احتياطيات المطالبات القائمة. التحقق من اكتمال البيانات المستخدمة كمداخلات في التقييمات الاكتوارية واختبار، على أساس العينة، دقة بيانات المطالبات الأساسية التي يستخدمها الخبير الاكتواري المعين، في تقدير القيمة الحالية للتدفقات النقدية المستقبلية وتعديل المخاطر للمخاطر غير المالية وعناصر الخسارة من خلال مقارنتها بالسجلات المحاسبية والسجلات الأخرى. قمنا بالإستعانة بمختصين اكتواريين لدينا لتقييم الممارسات الاكتوارية للشركة ومدى كفاءة المخصصات المحتفظ بها والحصول على تأكيد حول التقرير الصادر عن الخبير الاكتواري المعين. كما قام المختصين الاكتواريين لدينا بما يلي: <p>(١) تقييم ما إذا كانت المنهجيات الاكتوارية للشركة متوافقة مع الممارسات الاكتوارية المقبولة عموماً.</p> <p>(٢) تقييم مدى ملائمة أساليب الحساب والاقتراضات الاكتوارية الرئيسية المستخدمة وتحليل الحسابية المُنفذ.</p> <p>(٣) تقييم توقعات مستقلة للقيمة الحالية للتدفقات النقدية المستقبلية، وتعديل المخاطر للمخاطر غير المالية وعناصر الخسارة لخطوط الإنتاج المهمة لمقارنتها بالمبالغ المسجلة من قبل الإدارة.</p> <p>(٤) تقييم مدى كفاءة وملاءمة الإفصاحات ذات الصلة في القوائم المالية.</p>	<p>تقييم الالتزامات المتعلقة بالمطالبات المتكبدة وعناصر الخسارة</p> <p>إن تقدير الالتزامات المتعلقة بالمطالبات المتكبدة وعناصر الخسارة ينطوي على درجة كبيرة من الأحكام. ويستلزم ذلك تقدير القيمة الحالية للتدفقات النقدية المستقبلية وتعديل المخاطر غير المالية (التي تشكل جزءاً من التزام المطالبات المتكبدة) وعناصر الخسارة (الذي يشكل جزءاً من التزام التغطية المتوقعة). يتم تطبيق تعديل المخاطر غير المالية على القيمة الحالية للتدفقات النقدية المستقبلية المقدرة ويعكس التعويض الذي تطلبه الشركة لتحمل عدم اليقين بشأن مبلغ وتوقيت عقود التأمين. تعتمد القيمة الحالية للتدفقات النقدية المستقبلية على أفضل تقدير لتكلفة النهاية لجميع المطالبات المتكبدة ولكن لم تتم تسويتها في تاريخ التقرير، سواء تم الإبلاغ عنها أم لا. وثبتت عناصر الخسارة في أي وقت خلال فترة التغطية، إذا أشارت الحقائق والظروف إلى أن مجموعة من العقود غير مجدية. يُعاد قياس عنصر الخسارة هذا في تاريخ كل تقرير على أنه الفرق بين المبالغ التدفقات النقدية عند الوفاء المحددة بموجب نموذج القياس العام المتعلق بالخدمة المستقبلية والقيمة المفترية لالتزام التغطية المتبقية دون عنصر الخسارة.</p> <p>تستعين الشركة بخبير اكتواري خارجي "الخبير الاكتواري المعين" لمساعدتها في تقدير تلك المطلوبات. يستخدم الخبير مجموعة من المنهجيات لتحديد هذه المطلوبات استناداً إلى عدد من الافتراضات الصريحة أو الضمنية المتعلقة بمبلغ التسوية المتوقع وأنماط تسوية المطالبات.</p> <p>كما في ٣١ كانون الأول ٢٠٢٥، تبلغ تقديرات القيمة الحالية للتدفقات النقدية المستقبلية وتعديل المخاطر للمخاطر غير المالية ١٨ مليون دينار أردني، كما هو مبين في إيضاح ١٤ حول القوائم المالية.</p> <p>لقد اعتبرنا هذا الأمر بمثابة أمر تدقيق رئيسي نظراً لعدم اليقين المتأصل في التقدير والاتجاهات الذاتية التي ينطوي عليها تقييم تقديرات القيمة الحالية للتدفقات النقدية المستقبلية وتعديل المخاطر للمخاطر غير المالية الناشئة عن عقود التأمين.</p> <p>انظر الإيضاح رقم (٥) للاطلاع على السياسات المحاسبية ذات الأهمية السببية والأحكام والتقييمات المحاسبية الهامة المتعلقة بمطلوبات عقود التأمين.</p>

المعلومات الأخرى الواردة في التقرير السنوي للشركة لعام ٢٠٢٥ تتكون من المعلومات الأخرى من المعلومات الواردة في التقرير السنوي للشركة لعام ٢٠٢٥. غير القوائم المالية وتقرير مدقق الحسابات أن الإدارة هي المسؤولة عن المعلومات الأخرى من المتوقع أن يتم تزويدنا بالتقرير السنوي للشركة لعام ٢٠٢٥ لاحقاً التاريخ تقريرنا حول القوائم المالية أن رأينا لا يشمل المعلومات الأخرى وأننا لا نبدى أي تأكيد حول المعلومات الأخرى. ان مسؤوليتنا هي قراءة المعلومات الأخرى عند الحصول عليها، فيما إذا كانت المعلومات الأخرى تتعارض جوهرياً مع القوائم المالية الموحدة أو من معرفتنا خلال عملية تدقيق القوائم المالية.

٢٠٢٥



تقرير مدقق الحسابات المستقل (تابع)

مسؤولية المدقق عن تدقيق القوائم المالية:

تتمثل أهدافنا في الحصول على تأكيد معقول فيما إذا كانت القوائم المالية ككل خالية من أية أخطاء جوهرية سواء كانت ناتجة عن الاحتيال أو الخطأ، وإصدار تقرير المدقق الذي يتضمن رأينا. إن التأكيد المعقول هو مستوى عالٍ من التأكيد، لكنه لا يضمن بأن التدقيق الذي تم القيام به وفقاً لمعايير التدقيق الدولية ستكشف دائماً عن خطأ جوهرى عند وجوده. تنشأ الأخطاء عن الغش أو الخطأ وتعد جوهرية، بمفردها أو في مجموعها، إذا كان يتوقع بشكل معقول بأنها ستؤثر على القرارات الاقتصادية التي يتخذها المستخدمون بناء على هذه القوائم المالية. وكجزء من التدقيق وفقاً لمعايير التدقيق الدولية، فإننا نمارس الحكم المهني ونحافظ على نزعة الشك المهني خلال التدقيق وعلينا أيضاً:

- تحديد وتقييم مخاطر وجود أي أخطاء جوهرية في القوائم المالية، سواء كانت ناتجة عن الاحتيال أو الخطأ، وتصميم وتنفيذ إجراءات التدقيق لمواجهة تلك المخاطر، والحصول على أدلة تدقيق كافية وملائمة لأن تكون أساساً لإبداء رأينا، بعد خطر عدم اكتشاف أي خطأ جوهرى ناتج عن الاحتيال أعلى من الخطر الناتج عن الخطأ، لأن الاحتيال قد ينطوي على تواطؤ أو تزوير أو خذف متعمد أو إغادات مضللة أو تجاوز لإجراءات المراقبة الداخلية.
- الحصول على فهم لأنظمة الرقابة الداخلية ذات الصلة بالتدقيق، من أجل تصميم إجراءات تدقيق ملائمة وفقاً للظروف، وليس بغرض إبداء رأي حول فاعلية أنظمة الرقابة الداخلية للشركة.
- تقييم مدى ملائمة السياسات المحاسبية المستخدمة، ومدى معقولية التقديرات المحاسبية والإفصاحات ذات العلاقة التي قلمت بها الإدارة.
- استنتاج مدى ملائمة استخدام الإدارة لأساس الاستمرارية واستناداً إلى أدلة التدقيق التي تم الحصول عليها، فيما إذا كان هناك عدم تأكيد جوهرى يتعلق بأحداث أو ظروف قد تثير شكاً كبيراً حول مقدرة الشركة على الاستمرار في العمل وفقاً لمفهوم الاستمرارية. وإذا ما استنتجنا وجود عدم تأكيد جوهرى، يضمن علينا لفت الانتباه في تقريرنا إلى الإفصاحات ذات العلاقة الواردة في القوائم المالية وإذا كانت تلك الإفصاحات غير كافية، نقوم بتعديل رأينا. تستند استنتاجاتنا إلى أدلة التدقيق التي تم الحصول عليها حتى تاريخ تقريرنا. ومع ذلك، فإن الأحداث أو الظروف المستقبلية قد تؤدي إلى توقف الشركة عن الاستمرار في العمل وفقاً لأساس الاستمرارية.
- تقديم العرض العام وهيكل ومحتوى القوائم المالية، بما في ذلك الإفصاحات، وفيما إذا كانت القوائم المالية تظهر المعاملات والأحداث ذات العلاقة بطريقة تحقق عرضاً عادلاً.

نقوم بإبلاغ المكلفين بالحكومة - من بين أمور أخرى - بشأن النطاق والتوقيت المخطط للتدقيق والنتائج الهامة للتدقيق، بما في ذلك أية أوجه قصور هامة في أنظمة الرقابة الداخلية تم اكتشافها خلال التدقيق.

كما نقوم بتزويد المكلفين بالحكومة ببيان يفيد بأننا للزمتنا بالمتطلبات الأخلاقية ذات الصلة بالاستقلالية، وإبلاغهم بكافة العلاقات والأمور الأخرى التي قد يعتقد بأنها تؤثر بشكل معقول على استقلاليتنا، وتقديم ضوابط الالتزام ذات العلاقة إذا تطلب ذلك.

ومن الأمور التي يتم إبلاغها للمكلفين بالحكومة، فإننا نحدد تلك الأمور التي كانت لها أهمية بالغة أثناء تدقيق القوائم المالية للسنة الحالية، واعتبارها أمور تدقيق رئيسية. نقوم بتبيان هذه الأمور في تقريرنا مالم تخطر الأنظمة والقوانين الإفصاح العلني من هذا الأمر، أو عندما، وفي ظروف نادرة للغاية، نرى أن الأمر لا ينبغي الإبلاغ عنه في تقريرنا بسبب التبعات السلبية للإبلاغ والتي تفوق - بشكل معقول - المصلحة العامة في ذلك الإبلاغ.

التقرير حول المتطلبات النظامية والتنظيمية الأخرى:

تحتفظ الشركة الأردنية الفرنسية للتأمين المساهمة العامة المحدودة بسجلات محاسبية منظمة بصورة أصولية كما في ٣١ كانون الأول ٢٠٢٥، وتتفق من كافة النواحي الجوهرية مع القوائم المالية المرفقة ونوصي الهيئة العامة بالمصادقة عليها.

التاريخ: ٢٥ شباط ٢٠٢٦

مجموعة العُلمان الدولية
محاسبون قانونيون
(عضو مستقل في كريستون العالمية)

حسن امين عثمان
إجازة رقم (٦٧٤)



الشركة الأردنية الفرنسية للتأمين
(شركة مساهمة عامة محدودة)
قائمة المركز المالي الموحدة
كما في ٣١ كانون الأول ٢٠٢٥
(دينار أردني)

٢٠٢٤	٢٠٢٥	إيضاح
الموجودات		
١١,٩٨٣,٥٨٠	١٥,١٣١,٢٠٩	٦ ودائع لدى البنوك - بالصافي
٣٧٩,٤٣٢	٢٨٦,٣٤٨	٧ موجودات مالية بالقيمة العادلة من خلال قائمة الأرباح أو الخسائر
١,٥١٤,٩٩٤	٢,٤٧٩,٢٤٤	٨ موجودات مالية بالقيمة العادلة من خلال الدخل الشامل الآخر
٣,٥٢٤,٩٩٥	-	٩ استثمار في شركة حليفة
١,٦٣٦,٩٩٠	٣,١٣٧,٧٩٤	١٠ موجودات مالية بالكلفة المطفأة
٥,٠٩٩,٦٢٢	٤,٧٩٧,٨٧٠	١١ استثمارات عقارية
-	٢٠٣,٠٦٣	١٢ استثمارات أخرى
٢٤,١٣٩,٦١٣	٢٦,٠٣٥,٥٢٨	مجموع الاستثمارات
١,٤٩٣,٢٣٣	١,٣١٧,٢٧٩	١٣ نقد في الصندوق ولدى البنوك
٣,٤٩٣,٤٥٤	٢,٤١٦,٦٣٣	١٥ موجودات عقود اعادة التأمين - صافي
٢,٦٢٧,٧٧٦	٣,٣١٩,١٦٢	١٦ موجودات ضريبية مؤجلة
١,٢٦٩,٨٩٧	١,٤٥٦,٤٨٥	٢١ ممتلكات ومعدات - صافي
٢٠,٦١١	٦٨,٣٥٣	١٧ موجودات غير ملموسة - صافي
-	٦,٢١٩,٣٥٤	١٨ أوراق قبض وشيكات برسم التحصيل غير متعلقة بعمليات التأمين
٦٧٤,٧٠٣	٩٩٧,٢٢٧	١٩ ذمم مدينة غير متعلقة بعمليات التأمين
٦٣٠,٤٥٥	٩٦٠,٠٥٧	٢٠ موجودات أخرى
٣٤,٣٤٩,٧٤٢	٤٢,٧٩٠,٠٧٨	مجموع الموجودات
المطلوبات وحقوق المساهمين		
المطلوبات		
٢١,٦٩٧,١٤٦	٢٠,٦١٩,٢٧٣	١٤ مطلوبات عقود التأمين:
٢١,٦٩٧,١٤٦	٢٠,٦١٩,٢٧٣	مطلوبات عقود التأمين - صافي
مجموع مطلوبات عقود التأمين		
-	١,٢٢٣,٧٧٤	٤٢ بنوك دائنة
٢٦٢,١٨٩	٣,٨٠٦,٧٢٢	٢٢ ذمم دائنة غير متعلقة بعمليات التأمين
-	٢٦٤,٢٧٦	١٦ مخصص ضريبة الدخل
٣٣,٤٤١	٣٠,٣٧٦	٢٤ مخصصات مختلفة
٤٩٩,٦٠٥	٥٠١,٧٨٩	١٦ مطلوبات ضريبية مؤجلة
٣٠٢,٩٦٩	١,٧٨٨,٩٠٧	٢٣ مطلوبات أخرى
٢٢,٧٩٥,٣٥٠	٢٨,٢٣٥,١١٧	مجموع المطلوبات
حقوق المساهمين		
٩,١٠٠,٠٠٠	٩,١٠٠,٠٠٠	٢٥ رأس المال المصرح به والمدفوع
-	(١٢,٠٠٠)	أسهم خزينة
٢,٢٧٥,٠٠٠	٢,٢٧٥,٠٠٠	٢٦ احتياطي اجباري
٢٤٦,٣٣٠	(٩,٧٠٥)	٢٧ احتياطي القيمة العادلة
(٩٩٨,٩٩٢)	(٢,٢٨٣,٧٣٣)	٢٨ خسائر مدورة
١٠,٦٢٢,٣٣٨	٩,٠٦٩,٥٦٢	مجموع حقوق المساهمين العائد الى مساهمي الشركة
٩٣٢,٠٥٤	٥,٤٨٥,٣٩٩	٢٩ حقوق غير المسيطرين
١١,٥٥٤,٣٩٢	١٤,٥٥٤,٩٦١	مجموع حقوق الملكية
٣٤,٣٤٩,٧٤٢	٤٢,٧٩٠,٠٧٨	مجموع المطلوبات وحقوق المساهمين

إن الإيضاحات المرفقة من ١ إلى ٦٠ تعتبر جزءاً لا يتجزأ من هذه القوائم المالية الموحدة

الشركة الأردنية الفرنسية للتأمين
(شركة مساهمة عامة محدودة)
قائمة الربح أو الخسارة الموحدة
للسنة المالية المنتهية في ٣١ كانون الأول ٢٠٢٥
(دينار أردني)

٢٠٢٤	٢٠٢٥	ايضاح
		الإيرادات:
٤٣,٢٠٢,٧٨٩	٣٨,٦٥١,٧٢٨	٣٠ إيرادات عقود التأمين
(٤٢,٠٢٠,٤٢٧)	(٣٨,٠٧٦,١٦٠)	٣١ مصروفات عقود التأمين
١,١٨٢,٣٦٢	٥٧٥,٥٦٨	نتائج أعمال عقود التأمين
٨٣٤,٨٩٧	١,٣٥٤,٣١٠	٣٢ إيرادات عقود إعادة التأمين
(٢,٨٥٨,١٤٦)	(٣,١٩٢,٨٤٣)	٣٣ مصروفات عقود إعادة التأمين
(٢,٠٢٣,٢٤٩)	(١,٨٣٨,٥٣٣)	نتائج أعمال عقود إعادة التأمين
(٨٤٠,٨٨٧)	(١,٢٦٢,٩٦٥)	صافي نتائج أعمال التأمين
(٩٧٤,٠١١)	(٨٦٣,٢٤٠)	٣٤ مصروفات التمويل - عقود التأمين
١٢٥,٦٣٣	١١٢,٢١٣	٣٥ إيرادات التمويل - عقود إعادة التأمين
(٨٤٨,٣٧٨)	(٧٥١,٠٢٧)	صافي نتائج تمويل أعمال التأمين
٧٢٣,٠٣٥	٩٩٣,٦٨٣	٣٦ فوائد دائنة
١,٩٩٥,٨٣٧	-	إثر إعادة تصنيف موجودات مالية بالقيمة العادلة من خلال الدخل الشامل الآخر إلى شركات تابعة وحليفة
٢٣٦,٧٩٨	-	حصة الشركة من نتائج أعمال الشركات الحليفة
٢٧٥,٥٥١	٢٠٢,٨٤٨	٣٧ صافي ارباح الموجودات المالية والاستثمارات
٥١٠	٢,٥١٥,٦١٣	٣٨ إيرادات أخرى
٣,٢٣١,٧٣١	٣,٧١٢,١٤٤	مجموع الإيرادات
(٨١٣,٧٨٢)	(٣,٢٢٩,٨٧٣)	مصاريف إدارية وعمومية غير موزعة
(١٦,٦٠٨)	(١٥,١٥٠)	استهلاكات واطفاءات غير موزعة
(٨٣٠,٣٩٠)	(٣,٢٤٥,٠٢٣)	مجموع المصروفات
٧١٢,٠٧٦	(١,٥٤٦,٨٧١)	ربح/(خسارة) السنة قبل الضريبة
٢٣٧,٠٧١	(٢٩٦,٦١٩)	١٦ ينزل: مصروف ضريبة الدخل
٤٧٥,٠٠٥	(١,٢٥٠,٢٥٢)	ربح السنة
٥٠٣,٩٠٠	(١,٢٨٤,٧٤١)	ويعود إلى:
(٢٨,٨٩٥)	٣٤,٤٨٩	مساهمي الشركة
٤٧٥,٠٠٥	(١,٢٥٠,٢٥٢)	حقوق غير المسيطرين
فلس/دينار	فلس/دينار	
٠,٠٥٥	(٠,١٤١)	٤١ الحصة الأساسية والمخفضة للسهم من ربح السنة

إن الإيضاحات المرفقة من ١ إلى ٦٠ تعتبر جزءاً لا يتجزأ من هذه القوائم المالية الموحدة

الشركة الأردنية الفرنسية للتأمين
(شركة مساهمة عامة محدودة)
قائمة الدخل الشامل الآخر الموحدة
للسنة المالية المنتهية في ٣١ كانون الأول ٢٠٢٥
(دينار أردني)

إيضاح	٢٠٢٥	٢٠٢٤
ربح السنة	(١,٢٥٠,٢٥٢)	٤٧٥,٠٠٥
يضاف: بنود الدخل الشامل الآخر التي لن يتم تصنيفها الى الأرباح والخسائر في الفترات اللاحقة		
التغير في القيمة العادلة للموجودات المالية من خلال الدخل الشامل الآخر	٢٧	(١٧٨,٦٨٦)
ويعود الى:		
مساهمي الشركة	(٢٥٦,٠٣٥)	(١٧٨,٦٨٦)
حقوق غير المسيطرين	٥٢١,١٢٠	-
إجمالي الدخل الشامل الآخر للسنة	(٩٨٥,١٦٧)	(١٧٨,٦٨٦)
ويعود الى:		
مساهمي الشركة	(١,٥٤٠,٧٧٤)	٣٢٥,٢١٤
حقوق غير المسيطرين	٥٥٥,٦٠٧	(٢٨,٨٩٥)
	(٩٨٥,١٦٧)	٢٩٦,٣١٩

إن الإيضاحات المرفقة من ١ إلى ٦٠ تعتبر جزءاً لا يتجزأ من هذه القوائم المالية الموحدة

الشركة الأردنية الفرنسية للتأمين
(شركة مساهمة عامة محدودة)
قائمة الربح أو الخسارة – تأمينات على الحياة
للسنة المالية المنتهية في ٣١ كانون الأول ٢٠٢٥
(دينار أردني)

٢٠٢٤	٢٠٢٥	ايضاح
		الإيرادات:
٧٠٢,١٧٨	٣٥٩,٨٢٦	٣٠ إيرادات عقود التأمين
(٢٩٤,٠٢٩)	(٣٩٦,٣٧٧)	٣١ مصروفات عقود التأمين
٤٠٨,١٤٩	(٣٦,٥٥١)	نتائج أعمال عقود التأمين
١٨٩,٧١٦	١٥٨,٥٧١	٣٢ إيرادات عقود إعادة التأمين
(٥٥٠,٦٥٤)	(٣٢٦,٧٦١)	٣٣ مصروفات عقود إعادة التأمين
(٣٦٠,٩٣٨)	(١٦٨,١٩٠)	نتائج أعمال عقود إعادة التأمين
٤٧,٢١١	(٢٠٤,٧٤١)	صافي نتائج أعمال التأمين
-	-	٣٤ مصروفات التمويل - عقود التأمين
-	-	٣٥ إيرادات التمويل - عقود إعادة التأمين
-	-	صافي نتائج تمويل أعمال التأمين
(١٣,٤٩٦)	(١١,٢٠٢)	٣٣ نفقات غير موزعة
٣٣,٧١٥	(٢١٥,٩٤٣)	ربح/(خسارة) السنة قبل الضريبة
-	-	١٦ ينزل: مصروف ضريبة الدخل
٣٣,٧١٥	(٢١٥,٩٤٣)	ربح السنة
٣٣,٧١٥	(٢١٥,٩٤٣)	ويعود إلى:
-	-	مساهمي الشركة
٣٣,٧١٥	(٢١٥,٩٤٣)	حقوق غير المسيطرين
٣٣,٧١٥	(٢١٥,٩٤٣)	
فلس/دينار	فلس/دينار	
٠,٠٠٣	(٠,٠٢٣)	٤١ الحصة الأساسية والمخفضة للسهم من ربح السنة

إن الإيضاحات المرفقة من ١ إلى ٦٠ تعتبر جزءاً لا يتجزأ من هذه القوائم المالية الموحدة

الشركة الأردنية الفرنسية للتأمين
(شركة مساهمة عامة محدودة)
قائمة التغيرات في حقوق المساهمين الموحدة
للسنة المالية المنتهية في ٣١ كانون الأول ٢٠٢٥
(دينار أردني)

	المدة (الخصائص المدورة)					
	مجموع حقوق المساهمين / مساهمي الشركة المسيطرين	مجموع (الخصائص المدورة)	غير متحققة	متحققة	إجمالي القيمة العادلة	إجمالي رأس المال المصرح به والمدفوع
٢٠٢٤	١٠,٣٩٧,١٢٤	(٩٤٥,٠١١)	٨٣,٤١٨	(١٠,٧٨,٤٢٩)	(١٣٢,٨١٥)	٢,٢٧٥,٠٠٠
٩٦٠,٩٤٩	-	-	-	-	-	-
-	-	(٦٨,٧٤٥)	(٦٨,٧٤٥)	-	٦٨,٧٤٥	-
-	-	(٤٨٩,١٣٦)	(٤٨٩,١٣٦)	-	٤٨٩,١٣٦	-
٢٩٦,٣١٩	(٢٨,٨٩٥)	٣٥,٠١٤	(١,٨٣٢,٢٤٨)	(١٧٨,٦٨٦)	-	-
١١,٥٥٤,٣٩٢	٩٣٢,٠٥٤	١,٠٦٢,٣٢٨	(٢,٨٦٥,٦٧٧)	٢٤٦,٣٢٠	٢,٢٧٥,٠٠٠	٩,١٠٠,٠٠٠
٢٠٢٥	١١,٥٥٤,٣٩٢	٩٣٢,٠٥٤	١,٠٦٢,٣٢٨	(٢,٨٦٥,٦٧٧)	٢٤٦,٣٢٠	٢,٢٧٥,٠٠٠
(١٢,٠٠٠)	-	(١٢,٠٠٠)	-	-	-	(١٢,٠٠٠)
٣,٩٩٧,٧٣٨	٣,٩٩٧,٧٣٨	-	-	-	-	-
(٩٨٥,١٦٩)	٥٥٥,٦٠٧	(١,٥٤٠,٧٧٦)	(٦,١٣٩)	(١,٣٧٨,٦٠٢)	(٢٥٦,٣٥٠)	-
١٤,٥٥٤,٩١١	٥,٤٨٥,٣٩٩	٩,٠٦٩,٥٦٢	١,٨٦٠,٥٤٦	(٤,١٤٤,٢٧٩)	(٩٧,٠٥٠)	٢,٢٧٥,٠٠٠
٢٠٢٥	١٤,٥٥٤,٩١١	٥,٤٨٥,٣٩٩	٩,٠٦٩,٥٦٢	١,٨٦٠,٥٤٦	(٩٧,٠٥٠)	٢,٢٧٥,٠٠٠

الرصيد كما في ٣١ كانون الأول ٢٠٢٥

الرصيد كما في ٣١ كانون الأول ٢٠٢٤

إسهام جزئية (إيضاح ٦٠)

استثمار شركات تابعة

مجموع الدخل الشامل للسنة

الرصيد كما في ٣١ كانون الأول ٢٠٢٤

الرصيد كما في ٣١ كانون الأول ٢٠٢٥

إن الإيضاحات المرفقة من ١ إلى ٦٠ تعتبر جزءاً لا يتجزأ من هذه القوائم المالية الموحدة.

الشركة الأردنية الفرنسية للتأمين
(شركة مساهمة عامة محدودة)
قائمة التدفقات النقدية الموحدة
للسنة المالية المنتهية في ٣١ كانون الأول ٢٠٢٥
(دينار أردني)

٢٠٢٤	٢٠٢٥	إيضاح
التدفقات النقدية من الأنشطة التشغيلية		
٧١٢,٠٧٦	(١,٥٤٦,٨٧١)	الربح للسنة قبل الضريبة
		تعديلات لتسوية صافي الدخل قبل الضريبة إلى صافي التدفقات النقدية المتولدة من الأنشطة التشغيلية:
١١,٢١٨	١١,٢١٨	اهتلاكات استثمارات عقارية
-	٢٩٠,٥٣٤	تدني في استثمارات عقارية
٧٣,٥٨٠	٨٦,٧٤٣	اهتلاكات ممتلكات ومعدات
١٨,١١٤	٣٤,١٤٤	إطفاءات موجودات غير ملموسة
(١١٦,٠٢٤)	(١٩١,٧٤٢)	عوائد توزيعات أرباح
(٨٠,٨٥٧)	-	إيراد فوائد موجودات مالية بالتكلفة المطفأة
(٦٤٢,١٧٨)	(٩٩٣,٦٨٣)	إيراد فوائد بنكية
(١٠٨,٥١٣)	٩٣,٠٨٤	التغير في موجودات مالية من خلال قائمة الربح والخسارة
١,٣٩٧,٨٦٨	(١,٢٢٠,٢٨٥)	التغير في موجودات مالية بالقيمة العادلة من خلال قائمة الدخل الشامل الآخر
(١٤,٠٨٤)	-	التزامات عقود الإيجار
(٣,٥٢٤,٩٩٥)	٣,٥٢٤,٩٩٥	حصة الشركة من نتائج أعمال الشركة الحليفة
(٢,٢٧٣,٧٩٥)	٨٨,١٣٧	التدفقات النقدية من الأنشطة التشغيلية قبل التغير في بنود راس المال العامل:
		التغير في بنود راس المال العامل:
٢٦٢,١٨٩	٣,٥٤٤,٥٣٣	ذمم دائنة غير متعلقة بعمليات التأمين
٩٥,٧٤٤	١,٠٧٦,٨٢١	موجودات عقود إعادة التأمين - صافي
(٢٦٠,٧٣٨)	(٣٢٩,٦٠٢)	موجودات أخرى
٦,٣١٢,٩٥٨	(١,٠٧٧,٨٧٣)	مطلوبات عقود التأمين
-	(٣,٠٦٥)	مخصصات مختلفة
(٦٧٤,٧٠٣)	(٣٢٢,٥٢٤)	ذمم مدينة - غير متعلقة بعمليات التأمين
-	(٦,٢١٩,٣٥٤)	أوراق قبض وشيكات برسم التحصيل غير متعلقة بعمليات التأمين
٦٥,١٨٤	١,٤٨٥,٩٣٨	مطلوبات أخرى
٣,٥٢٦,٨٣٩	(١,٧٥٦,٩٨٩)	التدفقات النقدية من الأنشطة التشغيلية قبل ضريبة الدخل المدفوعة
(١٨٦,٧٠٩)	(٣٤٩,١٩٧)	ضريبة الدخل المدفوعة
٣,٣٤٠,١٣٠	(٢,١٠٦,١٨٦)	صافي التدفقات النقدية المتولدة من الأنشطة التشغيلية
التدفقات النقدية من الأنشطة الاستثمارية		
٣٦١,٢٤١	(٤,٣٤٣,٣٨٢)	ودائع لدى البنوك (تستحق بعد ثلاثة أشهر)
-	(١,٥٠٠,٨٠٤)	أثر السيطرة في موجودات مالية بالتكلفة المطفأة
(١,٤٦١,٩٩٠)	-	المدفوع مقابل سندات
-	(٢٠٣,٠٦٣)	أثر السيطرة في استثمارات أخرى
-	(١٩٦,٩٨١)	أثر السيطرة على الممتلكات والمعدات
١١٦,٠٢٤	١٩١,٧٤٢	عوائد توزيعات أرباح مقبوضة
٨٠,٨٥٧	-	فوائد مقبوضة - موجودات مالية بالتكلفة المطفأة
٦٤٢,١٧٨	٩٩٣,٦٨٣	إيراد فوائد بنكية مقبوضة
(٢,٧٦٧,٨٧٨)	-	شراء استثمارات عقارية
(٧,٩١٨)	(٨١,٨٨٦)	شراء موجودات غير ملموسة
(٤٥,٨٧٤)	(٧٦,٣٥٠)	شراء ممتلكات ومعدات
(٣,٠٨٣,٣٦٠)	(٥,٢١٧,٠٤١)	صافي التدفقات النقدية من الأنشطة الاستثمارية
التدفقات النقدية من الأنشطة التمويلية		
-	(١٢,٠٠٠)	أسهم خزينة
٩٣٢,٠٥٤	٤,٥٥٣,٣٤٥	أثر سيطرة حقوق مسيطرين
-	١,٢٢٣,٧٧٤	بنوك دائنة
٩٣٢,٠٥٤	٥,٧٦٥,١١٩	التدفقات النقدية من الأنشطة التمويلية
١,١٨٨,٨٢٤	(١,٥٥٨,١٠٨)	صافي الزيادة/ (النقص) في النقد وما في حكمه
٥,٦٩٢,٩٥٤	٦,٨٨١,٧٧٨	صافي النقد وما في حكمه في بداية السنة
٦,٨٨١,٧٧٨	٥,٣٢٣,٦٧٠	صافي النقد وما في حكمه في نهاية السنة

٤٤

إن الإيضاحات المرفقة من ١ إلى ٦٠ تعتبر جزءاً لا يتجزأ من هذه القوائم المالية الموحدة

الشركة الأردنية الفرنسية للتأمين

(شركة مساهمة عامة محدودة)

إيضاحات حول القوائم المالية الموحدة

للسنة المالية المنتهية في ٣١ كانون الأول ٢٠٢٥

إيضاح ١- الوضع النظامي وطبيعة النشاط

تأسست الشركة الأردنية الفرنسية للتأمين بموجب قانون الشركات الأردني وتعديلاته تحت رقم (١٠١) كشركة مساهمة عامة محدودة، برأس مال مصرح به ومذفوع ٩,١٠٠,٠٠٠ دينار مقسم إلى ٩,١٠٠,٠٠٠ سهم بقيمة اسمية دينار للسهم الواحد.

إن عنوان الشركة الشمسياني - شارع الشريف عبد الحميد شرف، عمارة رقم (١٢٤)، صندوق بريد (٣٢٧٢)، عمان ١١١٨١ - الأردن. تقوم الشركة بتقديم كافة أعمال التأمين والتأمينات العامة (التأمين البحري والنقل وتأمين المركبات وتأمين الحريق والاضرار الأخرى للممتلكات وتأمين المسؤولية والتأمين الطبي وتأمين الحوادث الشخصية وتأمين الطيران).

خلال الفترة قامت الشركة بالتوقف عن ممارسه اعمال تأمين على الحياة بتاريخ ٢٠٢٥/٤/١٠ بناء على قرار إدارة البنك المركزي الأردني رقم (٢٠٢٥/٧٨).

تم اقرار القوائم المالية المرفقة من قبل مجلس الادارة في جلسته المنعقدة بتاريخ ٢٥ شباط ٢٠٢٦ وهي خاضعة لموافقة الهيئة العامة للمساهمين.

إيضاح ٢- أسس إعداد البيانات المالية

قامت الشركة بالإفصاح عن السياسات المحاسبية بما يتماشى مع متطلبات مجلس معايير المحاسبة الدولي وتعديلاته الخاصة بعرض البيانات المالية الموحدة ووفقاً للقوانين المحلية النافذة وبموجب النماذج الموضوعة من البنك المركزي الاردني.

تم إعداد البيانات المالية الموحدة وفقاً لمبدأ التكلفة التاريخية باستثناء الموجودات المالية بالقيمة العادلة من خلال بيان الارباح أو الخسائر والموجودات المالية بالقيمة العادلة من خلال الدخل الشامل الآخر والتي تظهر بالقيمة العادلة بتاريخ القوائم المالية.

إن الدينار الاردني هو عملة إظهار البيانات المالية الموحدة والذي يمثل العملة الرئيسية للشركة.

إن اهم السياسات المحاسبية المتبعة في إعداد البيانات المالية الموحدة والتي تم الإفصاح عنها في إيضاح (٥) قد تم تطبيقها وفقاً لمبدأ الثبات لجميع السنوات المعروضة إلا إذا ذكر خلاف ذلك.

إن إعداد البيانات المالية الموحدة وفقاً لمعايير التقارير المالية الدولية يتطلب استخدام تقديرات محاسبية هامة ومحددة، كما يتطلب أيضاً من الادارة استخدام تقديراتها الخاصة في عملية تطبيق السياسات المحاسبية للشركة وتم الإفصاح عن البنود التي استخدم فيها تقديرات هامة في إيضاح رقم (٤).

أسس توحيد البيانات المالية

إن أهم المعلومات المالية للشركة التابعة للسنة المنتهية في ٣١ كانون الأول ٢٠٢٥ هي كما يلي:

اسم الشركة	إجمالي الموجودات	إجمالي المطوبات	إجمالي الإيرادات	إجمالي المصاريف	رأس المال	نسبة الملكية	تاريخ التملك
شركة داركم للاستثمار	٢,٥٢٧,١٦٢	٦١٠,٧٠٧	٧,٤٦٥	(٢٦,٨٣١)	٢,٨١٠,٠٠٠	٪٥٨,١	٢٠٢٤/١٢/٣٠
الشركة الأردنية للإدارة والاستشارات	١٤,٦٨٦,٣١٨	٦,٣٧٩,٣٠٤	٢,٩٠٨,٦٥٥	(٢,٣٥٥,٠٦٢)	٢,٥٠٠,٠٠٠	٪٤٣,٦	٢٠٢٥/١٢/٩

يمثل النشاط الرئيسي لشركة داركم للاستثمار تمويل المشاريع العقارية السكنية والصناعية والتجارية والسياحية، والاستثمار في الأسهم والسندات المتداولة في بورصة عمان.

يتمثل النشاط الرئيسي للشركة الأردنية للإدارة والاستشارات في التأسيس والمساهمة والمشاركة وإدارة وتملك أي شركة أو مؤسسة مهما كان نوعها أو غاياتها بالإضافة إلى شراء وبيع وتجارة وإستيراد وتصدير المواد والسلع من آلات ومعدات وأجهزة ومركبات بكافة أنواعها وبيعها نقداً أو بالتقسيط، كما يتمثل النشاط الرئيسي للشركة التابعة في تقديم إستشارات متخصصة في مجال إدارة التأمين الصحي، إدارة أو تأسيس أو تملك أو المشاركة في الشركات والمشاريع على إختلاف أنواعها وغاياتها، إدارة التأمينات الصحية لصالح الشركات، التعاقد مع شركات التأمين المرخصة بهدف تسويق وإصدار وثائق التأمين الصحي التي تتعامل بها، عقد الإتفاقيات التي ترى فيها تحقيق غاياتها، إدارة النفقات والمستحقات والمطالبات الطبية، دفع المطالبة الطبية بالنيابة عن شركات التأمين أو الصناديق ذاتية التمويل، إدارة برامج التأمين الطبي المعتمدة من شركات التأمين وتنفيذها، إقتراح برامج التأمين الطبي وتصميمها وتطويرها شريطة عدم تسويق هذه البرامج مباشرة إلا من خلال شركات التأمين، عقد الإتفاقيات مع مقدمي الخدمات الطبية بالنيابة عن شركات التأمين أو الصناديق ذاتية التمويل، إقتراض الأموال اللازمة لها من البنوك والمساهمة بشركات أخرى.

الشركة الأردنية الفرنسية للتأمين
(شركة مساهمة عامة محدودة)
إيضاحات حول القوائم المالية الموحدة
للسنة المالية المنتهية في ٣١ كانون الأول ٢٠٢٥

**إيضاح ٣- تطبيق معايير المحاسبة الدولية لأعداد التقارير المالية الجديدة والمعدل
معايير محاسبية جديدة ومعدلة سارية المفعول للسنة الحالية**

- تعديلات على المعيار المحاسبي الدولي رقم (٢١) – عدم قابلية العملة للتحويل
- تعديلات على معايير مجلس معايير محاسبة الاستدامة لتعزيز قابليتها للتطبيق الدولي.
لم تعتمد الشركة مسبقاً المعايير الجديدة والمعدلة التالية التي تم إصدارها ولكنها لم تصبح سارية المفعول بعد. إن الإدارة بصدد تقييم تأثير المتطلبات الجديدة.

معايير صادرة وغير سارية المفعول

- تعديلات سارية المفعول للفترة التي تبدأ من ١ كانون الثاني ٢٠٢٦
- تعديلات على المعيار الدولي لإعداد التقارير المالية رقم (٩) "الأدوات المالية". والمعيار الدولي لإعداد التقارير المالية رقم (٧) "الإفصاحات".
- التحسينات السنوية على معايير المحاسبة الدولية – نسخة ١١
- تعديلات سارية المفعول للفترة التي تبدأ من ١ كانون الثاني ٢٠٢٧
- المعيار الدولي لإعداد التقارير المالية رقم ١٨ – العرض والإفصاح في القوائم المالية
- المعيار الدولي لإعداد التقارير المالية رقم ١٩ – إفصاحات الشركات التابعة بدون مسؤولية عامة

تتوقع الإدارة اعتماد هذه المعايير والتفسيرات والتعديلات الجديدة في القوائم المالية في فترة التطبيق الأولى، كما تتوقع أن لا يكون لإعتماد هذه المعايير والتفسيرات والتعديلات الجديدة أي تأثير جوهري على القوائم المالية في فترة التطبيق الأولى باستثناء المعيار الدولي للتقارير المالية رقم ١٨ والمتعلق بإعادة تصنيف القوائم المالية وترتيبها.

إيضاح ٤- استخدام التقديرات والإفترضات

إن إعداد القوائم المالية وتطبيق السياسات المحاسبية يتطلب من إدارة الشركة القيام بتقديرات واجتهادات تؤثر في مبالغ الموجودات المالية والمطلوبات المالية والإفصاح عن الالتزامات المحتملة. كما أن هذه التقديرات والاجتهادات تؤثر في الإيرادات والمصروفات والمخصصات وكذلك في التغييرات في القيمة العادلة التي تظهر في قائمة الربح أو الخسارة وضمن حقوق المساهمين، وبشكل خاص يتطلب من إدارة الشركة إصدار أحكام واجتهادات هامة لتقدير مبالغ التدفقات النقدية المستقبلية وأوقاتها. أن التقديرات المذكورة مبنية بالضرورة على فرضيات وعوامل متعددة لها درجات متفاوتة من التقدير وعدم اليقين وأن النتائج الفعلية قد تختلف عن التقديرات وذلك نتيجة التغيرات الناجمة عن أوضاع وظروف تلك التقديرات في المستقبل.

إن طبيعة ومقدار التغييرات في تقديرات المبالغ الواردة في تقارير السنوات المالية السابقة ليس لهذه التغييرات أثر مادي على البيانات الحالية، أن تقديرنا ضمن القوائم المالية معقولة ومفصلة على النحو التالي:

الخسائر الإئتمانية المتوقعة

تطبق الشركة المنهج المبسط والذي يفرضه معيار التقارير المالية الدولي رقم (٩) وذلك للاعتراف بالتدني بقياس خسائر الإئتمان المتوقعة على مدى عمر الذمم المدينة والموجودات التعاقدية بناءً على نسبة التدفقات النقدية التاريخية للتحصيل.
تستند معدلات الخسائر المتوقعة إلى خسائر الإئتمان التاريخية للشركة التي تمت مواجهتها خلال فترة الثلاث سنوات السابقة وحتى تاريخ نهاية الفترة الحالية، يتم بعد ذلك تعديل معدلات الخسارة التاريخية للمعلومات الحالية. وحيث أن الشركة تستند إلى نسب التدفقات النقدية التاريخية علماً بأن معدلات الخسارة التاريخية متضمنة العوامل الاقتصادية في الإحتساب.

التدني في قيمة الموجودات المالية

تقوم الشركة بمراجعة القيم المثبتة في السجلات للموجودات المالية في تاريخ القوائم المالية لتحديد فيما إذا كانت هنالك مؤشرات تدل على تدني في قيمتها افرادياً أو على شكل مجموعة، وفي حالة وجود مثل هذه المؤشرات فإنه يتم تقدير القيمة العادلة من أجل تحديد خسارة التدني.

الشركة الأردنية الفرنسية للتأمين
(شركة مساهمة عامة محدودة)
إيضاحات حول القوائم المالية الموحدة
للسنة المالية المنتهية في ٣١ كانون الأول ٢٠٢٥

إيضاح ٤ - استخدام التقديرات والافتراضات (تابع)

ضريبة الدخل

تم تحميل السنة المالية بما يخصها من مصروف ضريبة الدخل طبقاً للأنظمة والقوانين والمعايير الدولية للتقارير المالية كما يلي:

١ - الضرائب المستحقة

تم تقدير ضريبة الدخل بموجب المعيار الدولي لإعداد التقارير المالية رقم ١٧ علماً بأنه لم يتم تعديل قانون ضريبة الدخل والمبيعات كما في تاريخ إعداد القوائم المالية.
تحسب الضرائب بموجب النسب الضريبية المقررة بموجب القوانين والأنظمة والتعليمات في المملكة الأردنية الهاشمية.

٢ - الضرائب المؤجلة

إن الضرائب المؤجلة هي الضرائب المتوقعة دفعها أو استردادها نتيجة الفروقات الزمنية المؤقتة بين قيمة الموجودات أو المطلوبات في القوائم المالية و القيمة التي يتم احتساب الربح الضريبي على أساسها ويتم احتساب الضرائب باستخدام طريقة الالتزام بالقوائم المالية و تحسب الضرائب المؤجلة وفقاً للنسب الضريبية التي يتوقع تطبيقها عند تسوية الالتزام الضريبي أو تحقيق الموجودات الضريبية المؤجلة.
يتم مراجعة رصيد الموجودات الضريبية المؤجلة في تاريخ القوائم المالية ويتم تخفيضها في حالة توقع عدم إمكانية الاستفادة من تلك الموجودات الضريبية جزئياً أو كلياً أو بتسديد الالتزام الضريبي أو انتفاء الحاجة له.

الممتلكات والمعدات والموجودات غير الملموسة

تقوم الإدارة بإعادة تقدير الأعمار الإنتاجية للموجودات الملموسة وغير الملموسة بشكل دوري لغايات احتساب الإهلاكات والإطفاءات السنوية اعتماداً للموجودات وتقديرات الأعمار الإنتاجية المتوقعة على الحالة العام في المستقبل ويتم قيد خسارة التدني إن وجدت في بيان الأرباح والخسائر.

القيمة الحالية للتدفقات النقدية والمستقبلية

تعرف التدفقات على أنها جميع المبالغ المتوقعة تحصيلها والمتوقع دفعها ضمن حدود عقد التأمين / عقد إعادة التأمين المحتفظ به بعد تعديلها لتعكس توقيت وعدم التأكد من تلك المبالغ، وذلك على فرضيات اكتوارية وخبرة الشركة في عقود التأمين عقود إعادة التأمين المحتفظ بها.

يتم الاعتراف بالتدفقات النقدية المستقبلية بالقيمة الحالية لعقود التأمين، باستخدام التدفقات النقدية التاريخية ومعدل العائد المحلي على السندات المحلية الصادرة عن البنك المركزي الأردني حيث هي الأقرب لواقع الشركة. يتم معالجة الدخل أو المصروف من خصم التدفقات النقدية من خلال قائمة الربح أو الخسارة. أم لعقود إعادة التأمين فيتم خصم نسبة مخاطر عدم السيولة.

لن تقوم الشركة باحتساب قيمة حالية للتدفقات النقدية المستقبلية على أقساط التأمين وإعادة التأمين التي تكون مدتها أقل من ١٢ شهر.

عند وضع الفرضيات التي تخص تقدير التدفقات لمجموعات عقود التأمين، يجب على الشركة مراعاة ما يلي :

- المخاطر المتأصلة.
- مستوى التجميع.
- احتمالية حدوث كوارث طبيعية.
- احتمالية تصفية العقد قبل تاريخ انتهاء التغطية التأمينية، وغيرها من الممارسات المتوقعة من حامل عقد التأمين.
- العوامل التي ستؤثر على التقديرات، ومصادر المعلومات لهذه العوامل.

الشركة الأردنية الفرنسية للتأمين
(شركة مساهمة عامة محدودة)
إيضاحات حول القوائم المالية الموحدة
للسنة المالية المنتهية في ٣١ كانون الأول ٢٠٢٥

إيضاح ٤ - استخدام التقديرات والافتراضات (تابع)

القيمة الحالية للتدفقات النقدية والمستقبلية (تابع)

المكونات غير التأمينية

تقوم الشركة بالإفصاح عن الجوانب التالية:

- تعريف المخاطر التأمينية.
- تعريف عقد التأمين، وتحديد عقود التأمين المكتتبه والتي تتسجم مع التعريف.
- تحديد العقود التي تصدرها الشركة والتي تتسجم مع تعريف عقد التأمين.
- آلية فصل المكونات غير التأمينية (مكون إستثماري، مكون خدمي... إلخ) عن عقد التأمين، وفي حال وجودها يتم ذكر المعيار الأكثر اختصاصاً والذي سيتم تطبيقه لمعالجة تلك المكونات.
- آلية تحديد الأهمية النسبية لمخاطر عقد التأمين.

القضايا المقامة ضد الشركة

يتم رصد مخصص مقابل القضايا المقامة ضد الشركة بالاعتماد على دراسة قانونية معدة من قبل محامي الشركة والتي بموجبها يتم تحديد المخاطر المحتمل حدوثها في المستقبل، ويعاد النظر في تلك الدراسات بشكل دوري.

مستويات القيمة العادلة

القيمة العادلة هي القيمة التي يتوقع استلامها عند بيع أحد الموجودات، أو دفعها لتحويل أي من الالتزامات ضمن معاملات منتظمة بين المتعاملين بالسوق في تاريخ القياس في ظل ظروف السوق السائدة بغض النظر إن كان ذلك السعر ملحوظاً بصورة مباشرة أو مقدر باستعمال أسلوب تقييم آخر. يستند قياس القيمة العادلة إلى الافتراض بأن بيع الموجودات أو الالتزامات سيتم إما:

- من خلال السوق الرئيسية للموجودات أو الالتزامات، أو
- من خلال السوق الأكثر منفعة للموجودات أو الالتزامات في ظل غياب السوق الرئيسية.
- يجب أن تكون السوق الرئيسية أو الأكثر منفعة متاحة أمام الفرع للوصول إليها.
- يتم قياس القيمة العادلة باستعمال الافتراضات التي يستخدمها المشاركون في السوق عند تسعير الموجودات أو الالتزامات على افتراض أن المشاركين في السوق يعملون بما يحقق أفضل منافع اقتصادية لهم.
- يأخذ قياس القيمة العادلة للأصول غير المالية في الحسبان قدرة المشاركين في السوق على توفير منافع اقتصادية باستخدام الأصول فيما يحقق أفضل منفعة منها أو بيعها إلى مشترك آخر من المشاركين في السوق لاستخدامه فيما يحقق أفضل منفعة منه، تستخدم الفرع أساليب تقييم تتناسب مع الظروف والأحوال القائمة وتتوافر لها بيانات كافية لقياس القيمة العادلة واستخدام أكبر للمعطيات الملحوظة ذات العلاقة وتقليص استخدام المعطيات غير الملحوظة إلى أكبر حد.
- تصنف كافة الموجودات والمطلوبات التي يتم قياسها بالقيمة العادلة أو الإفصاح عنها في القوائم المالية ضمن التسلسل الهرمي لمستويات القيمة العادلة المذكورة أدناه وعلى أساس مدخلات المستوى الأدنى الهامة لقياس القيمة العادلة ككل:
- المستوى الأول: الأسعار المتداولة في سوق نشط لموجودات أو مطلوبات مماثلة.
- المستوى الثاني: طرق قياس تعتبر مدخلات المستوى الأدنى (الهامة لقياس القيمة العادلة) قابلة للملاحظة بصورة مباشرة أو غير مباشرة.
- المستوى الثالث: طرق قياس تعتبر مدخلات المستوى الأدنى – الهامة لقياس القيمة العادلة – غير قابلة للملاحظة.

يتم تقييم قياس القيمة العادلة للموجودات المالية المتاحة للبيع، والقياس غير المتكرر، مثل الموجودات المحفوظ بها للتوزيع في عملية متوقفة، على أساس دوري. لغرض الإفصاح عن القيمة العادلة، حددت المجموعة فئات الموجودات والخصوم على أساس طبيعة وخصائص ومخاطر الأصل أو الالتزام ومستوى التسلسل الهرمي للقيمة العادلة كما هو موضح أعلاه.

الشركة الأردنية الفرنسية للتأمين
(شركة مساهمة عامة محدودة)
إيضاحات حول القوائم المالية الموحدة
للسنة المالية المنتهية في ٣١ كانون الأول ٢٠٢٥

إيضاح ٥- أهم السياسات المحاسبية المتبعة

أ- معلومات القطاعات

قطاع التأمين يمثل مجموعة من الموجودات والعمليات التي تشترك معا في تقديم منتجات أو خدمات خاضعة لمخاطر و عوائد تختلف عن تلك المتعلقة بقطاعات أخرى و التي يتم قياسها وفقاً للتقارير التي تم استعمالها من قبل المدير التنفيذي وصانع القرار الرئيسي لدى الشركة.

القطاع الجغرافي يرتبط في تقديم منتجات أو خدمات في بيئة اقتصادية محددة خاضعة لمخاطر و عوائد تختلف عن تلك المتعلقة بقطاعات تعمل في بيئات اقتصادية أخرى .

ب- الشهرة

يتم تسجيل الشهرة بالتكلفة التي تمثل الزيادة في تكلفة امتلاك او شراء شركة تابعة أو شركات مملوكة بالشاركة مع شركات أخرى عن حصة الشركة في صافي القيمة العادلة للموجودات ومطلوبات والالتزامات الطارئة لتلك الشركة بتاريخ الامتلاك. يتم تسجيل الشهرة الناتجة عن الاستثمار في شركات تابعة في بند منفصل كموجودات غير ملموسة.

أما الشهرة الناتجة عن الاستثمار في شركات حليفة فتظهر كجزء من حساب الاستثمار في الشركة الحليفة، تخفيض تكلفة الشهرة بأي تدني في قيمة الاستثمار.

يتم توزيع الشهرة على وحدة/ وحدات توليد النقد لأغراض اختبار التدني في القيمة.

أن قيمة الشهرة تتدني في حال كانت القيمة القابلة للاسترداد المقدرة لوحدة/ لوحات توليد النقد التي تعود لها الشهرة أقل من القيمة المسجلة في الدفاتر لوحدة / وحدات توليد النقد ويتم تسجيل قيمة التدني في بيان الأرباح والخسائر.

إن خسارة التدني للشهرة لا يتم عكسها في الفترة اللاحقة وفي حالة بيع الشركة التابعة أو الشركة المملوكة بالشاركة مع شركات أخرى، يتم أخذ قيمة الشهرة بالاعتبار عند تحديد مبلغ الربح أو الخسارة من عملية البيع.

ج- عقود التأمين

تعريف عقد التأمين

هو العقد الذي يقبل بموجبه طرف (المصدر) مخاطر تأمينية جوهرية من طرف آخر (حامل العقد)، والموافقة على تعويض حامل العقد في حال حدوث حدث مستقبلي معين وغير مؤكد (الحدث المؤمن عليه) بحيث يؤثر هذا الحدث حال وقوعه بشكل سلبي على حامل العقد/المستفيد حيث يتم الاعتراف بعقد التأمين حسب الأجل التالية ايهما أسبق:

- بداية فترة التغطية الخاصة بالعقد.

- تاريخ استحقاق أول قسط للعقد.

- تاريخ اعتبار عقد التأمين عقد متوقع خسارته.

الشركة الأردنية الفرنسية للتأمين
(شركة مساهمة عامة محدودة)
إيضاحات حول القوائم المالية الموحدة
للسنة المالية المنتهية في ٣١ كانون الأول ٢٠٢٥

إيضاح ٥- أهم السياسات المحاسبية المتبعة (تابع)

منتجات الشركة

جميع العقود التي تصدرها الشركة ينطبق عليها تعريف عقد التأمين. أدناه تفصيل بالعقود التأمينية التي تصدرها الشركة والتي ينطبق عليها التعريف:

نوع التأمين الرئيسي	نوع التأمين الفرعي
مركبات	التأمين الإلزامي التأمين التكميلي حافلات ضد الغير مجمعات الحدود
البحري	التأمين البحري غطاء مفتوح طيران هياكل
التأمينات الهندسية	أخطار المقاولين تركيب المكنائن معدات وآليات
الحريق	جميع الأخطار حريق
الحوادث عامة	المسؤولية المهنية
تأمين القروض	تأمين قروض

ميزة المشاركة المباشرة

تعرف ميزة المشاركة المباشرة في المعيار الدولي للتقارير المالية رقم (١٧) على أنها عقود التأمين التي لها خصائص اقتصادية مماثلة لعقد التأمين (مدة التغطية طويلة، الأقساط متكررة ومبلغ أو توقيت العائد وفقاً لتقدير المصدر) ومرتبطة بمحفظة من الموجودات، وتتضمن العقود التي تحتوي على تلك الميزة ما يلي في بداية العقد ما يلي:

- تحدد الشروط التعاقدية أن حاملي عقود التأمين يشاركون في حصة محددة من محفظة موجودات مخصصة ومعلومة .
- تتوقع الشركة أن تدفع لحامل العقد حصة كبيرة من عائدات القيمة العادلة لهذه المحفظة.
- تتوقع الشركة أن تكون المبالغ التي سيتم دفعها إلى حامل عقد متغيرة بقدر التغير في القيمة العادلة لمحفظة الموجودات المخصصة.

الشركة الأردنية الفرنسية للتأمين
(شركة مساهمة عامة محدودة)
إيضاحات حول القوائم المالية الموحدة
للسنة المالية المنتهية في ٣١ كانون الأول ٢٠٢٥

إيضاح ٥- أهم السياسات المحاسبية المتبعة (تابع)

ميزة المشاركة المباشرة (تابع)

أنواع ميزة المشاركة المباشرة

عقود الاستثمار

عقود الاستثمار التي لها شكل قانوني مشابه لعقد التأمين ولكنها لا تحول مخاطر تأمين جوهرية إلى المصدر وتحمل مخاطر مالية (المشتقات الضمنية أو التغير في القيمة العادلة لأداة مالية، أو التغير بأسعار الفوائد، أو التغير بأسعار صرف العملات، أو التصنيف الائتماني، يتم تصنيفها كعقود استثمار وفقاً لمعيار التقارير المالية الدولي رقم (٩)).

عقود الاستثمار التي تحتوي على ميزة المشاركة الاختيارية، وهي عقود استثمار لها شكل قانوني مشابه لعقد التأمين ولكنها لا تحول مخاطر تأمين جوهرية إلى المصدر ولا تستوفي تعريف عقد التأمين ولكن يتم تصنيفها وفقاً لمعيار التقارير المالية الدولي رقم (١٧).

التأمين الذاتي

التأمين الذاتي (أي الإبقاء على المخاطر التي كان من الممكن تغطيتها بعقد التأمين داخل الشركة أي ليس هناك طرفاً آخر بالعقد) على سبيل المثال، قيام الشركة بإصدار عقد تأمين بالشركة الأردنية الفرنسية للتأمين أو شركة تابعة أو شركة زميلة لها، يتم تصنيفها وفقاً لمعيار التقارير المالية الدولي رقم (١٥).

تقوم الشركة بإصدار العقود التالية التي يتم تصنيفها وفقاً للمعيار الدولي رقم (١٥) كما يلي:

- عقد التأمين الطبي لموظفي الشركة الأردنية الفرنسية للتأمين .
- عقد التأمين الحياة لموظفي الشركة الأردنية الفرنسية للتأمين .
- عقود تأمين المركبات المملوكة من قبل الشركة الأردنية الفرنسية للتأمين .
- عقود تأمين كافة الاخطار للمباني المملوكة من قبل الشركة الأردنية الفرنسية للتأمين .

فصل المكونات غير التأمينية

المكون الاستثماري

يتعين على الشركة فصل المكون الاستثماري المميز عن عقد التأمين الأساسي عندما يكون عنصر الاستثمار مميز إذا تم استيفاء الشرطين التاليين:

- ١- أن يكون الاستثمار ومكون التأمين غير مترابطين بشكل كبير .
- ٢- أن يتم بيع العقد بشروط معادلة، أو يمكن بيعه، بشكل منفصل في نفس السوق أو نفس الولاية القضائية، إما من قبل الكيانات التي تصدر عقود التأمين أو من قبل أطراف أخرى.

تقوم الشركة بإصدار العقود التالية التي يتم تصنيفها وفقاً للمعيار الدولي رقم (١٥) كما يلي:

- عقد التأمين الطبي لموظفي الشركة الأردنية الفرنسية للتأمين .
- عقد التأمين الحياة لموظفي الشركة الأردنية الفرنسية للتأمين .
- عقود تأمين المركبات المملوكة من قبل الشركة الأردنية الفرنسية للتأمين .
- عقود تأمين كافة الاخطار للمباني المملوكة من قبل الشركة الأردنية الفرنسية للتأمين .

الشركة الأردنية الفرنسية للتأمين
(شركة مساهمة عامة محدودة)
إيضاحات حول القوائم المالية الموحدة
للسنة المالية المنتهية في ٣١ كانون الأول ٢٠٢٥

إيضاح ٥- أهم السياسات المحاسبية المتبعة (تابع)

التأمين الذاتي (تابع)

يتعين على الشركة فصل المكون الإستثماري المميز عن عقد التأمين الأساسي عندما يكون عنصر الإستثمار مميز إذا فقط إذا تم استيفاء الشرطين التاليين:

- ١- أن مكون الاستثمار ومكون التأمين غير مترابطين بشكل كبير .
 - ٢- أن يتم بيع العقد بشروط معادلة، أو يمكن بيعه، بشكل منفصل في نفس السوق أو نفس الولاية القضائية، إما من قبل الكيانات التي تصدر عقود التأمين أو من قبل أطراف أخرى.
 - ٣- يرتبط مكون الاستثمار ومكون التأمين ارتباطاً مباشراً فقط إذا:
- ١- كانت الشركة غير قادرة على قياس أحد المكونات دون النظر إلى الآخر. وبالتالي، إذا اختلفت قيمة أحد المكونات وفقاً لقيمة المكون الآخر، فيجب على الشركة تطبيق المعيار الدولي لإعداد التقارير المالية رقم (١٧) لحساب عنصر الاستثمار والتأمين المشترك.
 - ٢- لا يستطيع حامل الوثيقة الاستفادة من أحد المكونات ما لم يكن الآخر موجوداً أيضاً. وبالتالي، إذا تسببت انقضاء أو استحقال أحد مكونات العقد في انقضاء أو استحقال الآخر، فيجب على الشركة تطبيق المعيار الدولي لإعداد التقارير المالية رقم (١٧) للمحاسبة عن مكون الاستثمار ومكون التأمين المجمع.
 - ٣- لا يوجد لدى الشركة منتجات تحتوي على مكون استثماري.

يتعين على الشركة فصل أي تعهد بتحويل سلع أو خدمات مميزة إلى حامل الوثيقة بخلاف خدمات عقود التأمين. ويجب عليها أن تحاسب على هذه التعهدات بتطبيق المعيار الدولي للتقارير المالية (١٥) وعليه يتم:

- ١- فصل التدفقات النقدية الداخلة بين مكون التأمين وأي عود بتقديم سلع أو خدمات مميزة بخلاف خدمات عقود التأمين.
 - ٢- فصل التدفقات النقدية الخارجة بين مكون التأمين وأي سلع أو خدمات موعودة بخلاف خدمات عقود التأمين، بحيث:
- أن تكون التدفقات النقدية الخارجة التي تتعلق مباشرة بكل مكون تنسب إلى هذا المكون.
 - أن تُنسب أي تدفقات نقدية خارجة على أساس منتظم ومنطقي، مما يعكس التدفقات النقدية الخارجة التي تتوقع الشركة أن تنشأ كما لو كان هذا المكون عقداً منفصلاً.

مكونات الخدمات والسلع

لا تكون السلعة أو الخدمة بخلاف عقد التأمين المتعهد به لحامل الوثيقة مميزة إذا:

- ١- ارتبطت التدفقات النقدية والمخاطر المرتبطة بالسلعة أو الخدمة ارتباطاً وثيقاً بالتدفقات النقدية والمخاطر المرتبطة بمكونات التأمين في العقد.

- ٢- تقدم الشركة خدمة مهمة في ربط السلعة أو الخدمة مع مكونات التأمين.
- لدى الشركة المكون الخدمي التالي الذي لا يتم فصله عن عقد التأمين بموجب البند (أ+ب) :

الخدمة/السلعة	عقد التأمين الذي يحتوي على الخدمة/السلعة	المعيار الدولي المختص في المكون
خدمة المساعدة على الطريق	تأمين شامل/تكميلي سيارات	المعيار الدولي لإعداد التقارير المالية رقم (١٧)
خدمة نقل الملكية	سيارات	المعيار الدولي لإعداد التقارير المالية رقم (١٧)
خدمة رسوم الإصدار	جميع الأنواع	المعيار الدولي لإعداد التقارير المالية رقم (١٧)

الشركة الأردنية الفرنسية للتأمين
(شركة مساهمة عامة محدودة)
إيضاحات حول القوائم المالية الموحدة
للسنة المالية المنتهية في ٣١ كانون الأول ٢٠٢٥

إيضاح ٥- أهم السياسات المحاسبية المتبعة (تابع)

تكاليف الاستحواذ

تمثل تكاليف الاقتناء التي تتكبدها الشركة مقابل بيع أو أكتتاب أو بدء عقود تأمين جديدة بتكاليف الاستحواذ، حيث تقوم الشركة بالاعتراف بكامل تكاليف الاستحواذ مباشرة عند الاعتراف بعقد التأمين في قائمة الربح أو الخسارة، في حين تقوم الشركة بالاعتراف بتكاليف الاستحواذ من خلال إطفاء التكاليف المتكبدة على مدة تغطية عقد التأمين في قائمة المركز المالي. عند تطبيق منهج تخصيص الأقساط، فإن الشركة قد تختار الاعتراف بأي تدفقات نقدية لاكتساب التأمين كمصروفات عندما تتكبد تلك التكاليف، بشرط ألا تزيد فترة التغطية لكل عقد في المجموعة عند الاعتراف الأولى عن سنة واحدة. تقوم الشركة بتقدير تكاليف الاستحواذ عند إعداد الموازنات التقديرية بناءً على مدد التغطية المتوقعة لعقود التأمين، ويتم تسجيل المصاريف في قائمة الربح والخسارة بناءً على إطفاء تلك التكاليف بموجب المدد المنقضية من الوثائق.

الاعتراف بعقد التأمين

على الشركة الاعتراف بمجموعة عقود التأمين اعتباراً من التواريخ التالية أيهما أسبق:

- بداية سنة التغطية.
 - استحقاق أول دفعة.
 - تاريخ اعتبار عقد التأمين عقد متوقع خسارته.
- عندما تصبح مجموعة العقود مثقلة بالأعباء فإن الشركة تعتمد تاريخ تسجيل العقد بدلاً من استحقاق الدفعة حيث أنه لا توجد بيانات تفيد بأن استحقاق الدفعة يسبق تاريخ تسجيل العقد الذي يساوي بداية التغطية التأمينية.

تعديل عقود التأمين

تقوم الشركة بالتعديل على الإثبات الأولى لعقود التأمين من خلال التعامل مع التغييرات التي حدثت على التدفقات النقدية المستقبلية للوفاء بالعقود ما لم ينطبق عليها شروط إلغاء الاعتراف بعقود التأمين.

إلغاء الاعتراف بعقود التأمين

- تقوم الشركة بإلغاء الاعتراف بعقود التأمين في الحالات التالية:
- انتهاء العقد (انقضاء الالتزام المحدد في عقد التأمين أو الوفاء به أو إلغائه).
- في حالة تعديل عقود التأمين بحيث لم يعد يستوفي العقد بعد هذا التعديل متطلبات المعيار فتقوم الشركة بإلغاء العقد والاعتراف بعقد جديد.

المبلغ الذي يجب على الشركة رصده عند الاعتراف بعقود التأمين والذي يخص السنوات المالية اللاحقة نتيجة عقود تأمين سارية المفعول.

عقود التأمين المتوقع خسارتها

تقوم الشركة بالاعتراف بعقود التأمين على أنها عقود متوقع خسارتها إذا كان العقد من المتوقع خسارته في تاريخ الإثبات الأولى ويتم قياس مكون الخسارة بمقارنة التدفقات النقدية المتوقعة للوفاء بمطلوبات العقد أو مجموعة العقود مع التدفقات النقدية المتحصلة من هذا العقد أو مجموعة العقود. وعلى أن تقوم الشركة بالإفصاح عن مكون الخسارة في حال كانت قيمة هامش الخدمة التعاقدية تساوي صفر، (ينطبق فقط على نموذج القياس العام ومنهج التكلفة المتغيرة).

الشركة الأردنية الفرنسية للتأمين
(شركة مساهمة عامة محدودة)
إيضاحات حول القوائم المالية الموحدة
للسنة المالية المنتهية في ٣١ كانون الأول ٢٠٢٥

إيضاح ٥- أهم السياسات المحاسبية المتبعة (تابع)

ملخص مناهج القياس

تقوم شركة التأمين بتصنيف عقود التأمين وعقود إعادة التأمين وفقاً لما يلي:

عقود إعادة التأمين		عقود التأمين	
نوع المنتج	منهج القياس	نوع المنتج	منهج القياس
المركببات	منهج تخصيص الأقساط	المركببات	منهج تخصيص الأقساط
الطبي	منهج تخصيص الأقساط	الطبي	منهج تخصيص الأقساط
حريق وممتلكات	منهج تخصيص الأقساط	حريق وممتلكات	منهج تخصيص الأقساط
هندسي	منهج تخصيص الأقساط	هندسي	منهج تخصيص الأقساط
بحري	منهج تخصيص الأقساط	بحري	منهج تخصيص الأقساط
طيران	منهج تخصيص الأقساط	طيران	منهج تخصيص الأقساط
مسؤولية	منهج تخصيص الأقساط	مسؤولية	منهج تخصيص الأقساط
الائتمان والكفالة	منهج تخصيص الأقساط	الائتمان والكفالة	منهج تخصيص الأقساط
فروع أخرى	منهج تخصيص الأقساط	فروع أخرى	منهج تخصيص الأقساط
حياة	منهج تخصيص الأقساط	حياة	منهج تخصيص الأقساط

المطلوبات مقابل المطالبات المتكبدة

هو القيمة الاجمالية للتكاليف المتوقعة والمترتبة على الشركة نتيجة اخطار مغطاة بعقد التأمين والتي وقعت قبل نهاية السنة المالية وتشمل تلك المطالبات المبلغة وغير المبلغة، وإضافة إلى المصروفات المتعلقة بها.

هامش الخدمة التعاقدية

هو الربح غير المكتسب من التغطية المتبقية والمتوقع أن تكون مربحة ، والذي يتم إثباته بالتزامن مع تقديم خدمات عقود التأمين .

المطلوبات مقابل التغطية المتبقية

المبلغ الذي يجب على الشركة رسده عند الاعتراف بعقود التأمين والذي يخص الفترات المالية اللاحقة نتيجة عقود تأمين سارية المفعول.

مناهج قياس العقود

أتاح المعيار لشركات التأمين ثلاثة مناهج لقياس ومعالجة عقود التأمين وعقود إعادة التأمين المحتفظ بها محاسبياً، وهي كالتالي:

١- منهج تخصيص الأقساط

يطبق على مجموعات عقود التأمين المبينة أدناه:

- التي لا تتجاوز مدة التغطية التأمينية سنة واحدة.
- التي يكون فيها قيمة "الالتزامات مقابل التغطية المتبقية" لا تختلف عن قيمته عند تطبيق متطلبات المنهج العام بشكل جوهري.

٢- المنهج العام

يطبق على جميع عقود التأمين حيث يتطلب قياس التزامات مجموعات عقود التأمين عن طريق خصم التدفقات النقدية المستقبلية "الداخلية والخارجة" ومن ثم يطرح منها تعديلات المخاطر غير المالية للتوصل إلى هامش الخدمة التعاقدية والذي يمثل الربح غير المكتسب من مجموعة عقود التأمين.

يطبق على جميع عقود التأمين حيث يتطلب قياس التزامات مجموعات عقود التأمين عن طريق خصم التدفقات النقدية المستقبلية "الداخلية والخارجة" من ثم يطرح منها تعديلات المخاطر غير المالية للتوصل إلى هامش الخدمة التعاقدية والذي يمثل الربح غير المكتسب من مجموعة عقود التأمين.

٣- منهج التكلفة المتغيرة

هو المنهج الذي يتم من خلاله تعديل بعض متطلبات المنهج العام لمعالجة عقود الاستثمار التي تتضمن ميزة المشاركة. تطبق الشركة منهج تخصيص الأقساط على جميع عقود التأمين وعقود إعادة التأمين المحتفظ بها حيث أنه لا يوجد لدى الشركة منتجات أو عقود إعادة تأمين محتفظ بها تزيد مدة التغطية فيها عن سنة واحدة بخلاف تأمين السفر والحياة و الهندسي المتناقص حيث أن سنة التغطية لهذه العقود أكثر من سنة وحيث أن الأقساط من هذه المنتجات مجتمعة أقل من ١٠٠,٠٠٠ دينار أردني وليست ذو أهمية نسبية عند تطبيق منهج تخصيص الأقساط.

الشركة الأردنية الفرنسية للتأمين
(شركة مساهمة عامة محدودة)
إيضاحات حول القوائم المالية الموحدة
للسنة المالية المنتهية في ٣١ كانون الأول ٢٠٢٥

إيضاح ٥- أهم السياسات المحاسبية المتبعة (تابع)

منهج تخصيص الأقساط

١- الإثبات الأولي لعقود التأمين

- تقوم الشركة عند الإثبات الأولي بتسجيل مبلغ القسط التأمين المستلم كإلتزام يطرح منه تكاليف الإستحواذ (عمولات "إن وجدت") وتوزع على طول سنة التغطية.
- مضافا إليها او مطروحا منها أي مبلغ ناشئ عن التدفقات النقدية الخاصة بتكاليف الاستحواذ على عقود التأمين.
- لا يتم الاعتراف بمبلغ قسط التأمين غير المستلم عند الاعتراف الأولي.

٢- القياس اللاحق/ منهج تخصيص الأقساط

- تقوم الشركة في نهاية كل سنة لاحقة بقياس المبلغ الدفري للالتزام مع مراعاة التعديلات التالية على رصيد الالتزام:
 - إضافة أقساط التأمين المستلمة للسنة .
 - طرح التدفقات النقدية للاستحواذ على عقود التأمين.
 - إضافة أي مبالغ تتعلق باستنفاد التدفقات النقدية للاستحواذ على عقود التأمين المثبتة كمصروف.
 - إضافة التعديلات الطارئة على مكون التمويل.
 - طرح المبلغ المثبت على أنه إيرادات تأمين للتغطية المقدمة في تلك السنة .
 - طرح أي مكون استثمار مدفوع أو محول للمطلوبات المتعلقة بالمطالبات المتكبدة.
- تقوم الشركة بالإعتراف بموجودات عقود تأمين عن عقود التأمين التي يتم تقديم خدمة لها ولم يتم تحصيلها. وتعالج خسائر الائتمان المتوقعة لهذه الموجودات بموجب المعيار الدولي لإعداد التقارير المالية رقم (٩).

٣ - المطلوبات مقابل المطالبات المتكبدة

والذي يحسب وفق أفضل تقدير للتدفقات النقدية المستقبلية لسداد المطالبات مضافاً إليها تعديلات المخاطر غير المالية، مع مراعاة تطبيق معدل الخصم على المطالبات.

نماذج القياس

مستوى التجميع

يتم تفصيل محافظ عقود التأمين إلى مجموعات حسب سنة الاكتتاب بحيث تقوم بتجميع محافظ عقود التأمين ذات المخاطر المتشابهة والمدارة معاً.

الشركة الأردنية الفرنسية للتأمين
(شركة مساهمة عامة محدودة)
إيضاحات حول القوائم المالية الموحدة
للسنة المالية المنتهية في ٣١ كانون الأول ٢٠٢٥

إيضاح ٥- أهم السياسات المحاسبية المتبعة (تابع)

القيمة الحالية للتدفقات النقدية المستقبلية

تعرف التدفقات على أنها جميع المبالغ المتوقعة تحصيلها والمتوقع دفعها ضمن حدود عقد التأمين/ عقد إعادة التأمين المحفوظ به بعد تعديلها لتعكس توقيت وعدم التأكد من تلك المبالغ، وذلك بناءً على فرضيات اكتوارية وخبرة الشركة في إدارة مجموعة عقود التأمين/ عقود إعادة التأمين المحفوظ بها كالتالي:

- المخاطر المتأصلة.
- مستوى التجميع.
- احتمالية حدوث كوارث طبيعية.
- احتمالية تصفية العقد قبل تاريخ انتهاء التغطية التأمينية، وغيرها من الممارسات المتوقعة من حامل عقد التأمين.
- العوامل التي تؤثر على التقديرات، ومصادر المعلومات لهذه العوامل.

تم تطبيق نهج من أسفل إلى أعلى في تحديد معدلات الخصم للمنتجات المختلفة. يتم استخدام النهج التصاعدي لاشتقاق معدل الخصم للتدفقات النقدية التي لا تتغير بناءً على عوائد البنود الأساسية في العقود المشاركة (باستثناء عقود الاستثمار بدون فرض سياسات التنمية التي لا تدخل في نطاق المعيار الدولي لإعداد التقارير المالية رقم ١٧). بموجب هذا النهج، يتم تحديد معدل الخصم على أنه العائد الخالي من المخاطر معدلاً للاختلافات في خصائص السيولة بين الأصول المستخدمة لاشتقاق العائد الخالي من المخاطر والتدفقات النقدية للمطلوبات ذات الصلة (المعروفة باسم علاوة عدم السيولة). يتم اشتقاق العائد الخالي من المخاطر باستخدام معدلات المقايضة المتاحة في السوق المقومة بنفس عملة المنتج الذي يتم قياسه. عندما لا تتوفر معدلات المقايضة، يتم استخدام سندات سيادية عالية السيولة ذات تصنيف ائتماني AAA. تستخدم الإدارة الحكم لتقييم خصائص السيولة للتدفقات النقدية للمطلوبات. تعتبر عقود المشاركة المباشرة وعقود الاستثمار مع فرض سياسات التنمية أقل سيولة من الأصول المالية المستخدمة لاشتقاق العائد الخالي من المخاطر. بالنسبة لهذه العقود، يتم تقدير علاوة عدم السيولة على أساس علاوة السيولة الملحوظة في السوق في الأصول المالية المعدلة لتعكس خصائص عدم السيولة للتدفقات النقدية للمطلوبات.

يتم استخدام النهج التنازلي لاشتقاق معدلات الخصم للتدفقات النقدية التي لا تتغير بناءً على عوائد البنود الأساسية في جميع العقود الأخرى ضمن نطاق المعيار الدولي لإعداد التقارير المالية (١٧). بموجب هذا النهج، يتم تحديد معدل الخصم على أنه العائد الضمني في القيمة العادلة لمحفظة مرجعية معدلة بالفروق بين المحفظة المرجعية للأصول والتدفقات النقدية للمطلوبات ذات الصلة. تتكون المحفظة المرجعية من مزيج من السندات السيادية وسندات الشركات المتاحة في الأسواق ويتم اختيار الأصول لتتناسب مع التدفقات النقدية للمطلوبات. يتم تعديل العائد من المحفظة المرجعية لإزالة مخاطر الائتمان المتوقعة وغير المتوقعة ويتم تقدير هذه التعديلات باستخدام معلومات من المستويات التاريخية الملحوظة لمقايضات التخلف عن السداد والتخلف عن سداد الائتمان المتعلقة بالسندات المدرجة في المحفظة المرجعية، بالنسبة للسنة التي لا يمكن ملاحظتها، يتم تقريب منحني العائد بين المعدل النهائي وآخر نقطة يمكن ملاحظتها باستخدام طريقة سميث وولسون.

لا تقوم الشركة بإحتساب قيمة حالية للتدفقات النقدية المستقبلية على أقساط التأمين وإعادة التأمين التي تكون مدتها أقل من ١٢ شهر .

تقوم الشركة بإحتساب قيمة حالية للتدفقات النقدية المستقبلية على المطالبات المتكبدة والاستردادات والمطلوبات من عقود إعادة التأمين المحفوظ بها بناءً على تقييم الشركة إذ كان من متوقع السداد أو التحصيل بعد أكثر من ١٢ شهر.

لحساب معدل الخصم، سيتم استخدام نهج من أعلى إلى أسفل كما يلي:

أ- منحني العائد الخالي من المخاطر:

سيتم اشتقاق منحني العائد الخالي من المخاطر كما يلي :

- ١- سيتم استخدام أسعار (eiopa) (European Insurance and Occupational Pensions Authority) لغايات تحديد سعر الفائدة حسب العام المطلوب.
- ٢- يتم إضافة هامش زيادة على سعر الفائدة أعلاه بواقع (٠,٥٪) لغايات معادلة الفائدة من الدولار الى الدينار كون استثمارت الشركة بالدينار الأردني.

الشركة الأردنية الفرنسية للتأمين
(شركة مساهمة عامة محدودة)
إيضاحات حول القوائم المالية الموحدة
للسنة المالية المنتهية في ٣١ كانون الأول ٢٠٢٥

إيضاح ٥- أهم السياسات المحاسبية المتبعة (تابع)

القيمة الحالية للتدفقات النقدية المستقبلية (تابع)

ب- علاوة مخاطر السوق لمخاطر الائتمان:

ستتم إزالة علاوة مخاطر السوق لمخاطر الائتمان من منحنيات العائد لمراعاة "عدم السداد" في عقود التأمين كما يلي:
معدل الخصم = معدل خالي من المخاطر - علاوة مخاطر السوق لمخاطر الائتمان

تعديلات المخاطر غير المالية

مبلغ مالي ترصده الشركة مقابل حالة عدم التأكد من مبلغ وتوقيت التدفقات النقدية الناشئة عن المخاطر غير المالية بناءً على فرضيات إكثورية وخبرة الشركة في إدارة مجموعة عقود التأمين/عقد إعادة التأمين المحتفظ بها.

تعديل المخاطر غير المالية هو التعويض المطلوب لتحمل الشركة عدم التأكد بشأن مبلغ وتوقيت التدفقات النقدية التي تنشأ من المخاطر غير المالية عند الوفاء بعقد التأمين. نظراً لأن تعديل المخاطر يمثل تعويضاً عن عدم اليقين، يتم إجراء تقديرات بشأن درجة مزايا التنوع والنتائج الإيجابية وغير المواتية المتوقعة بطريقة تعكس درجة تقليل الشركة من المخاطرة. تقوم الشركة بتقدير تعديل للمخاطر غير المالية بشكل منفصل عن جميع التقديرات الأخرى ويتم احتساب تعديل المخاطر على مستوى الجهة المصدرة ومن ثم توزيعه على كل مجموعة من العقود وفقاً لمستويات المخاطر الخاصة بها ويتم استخدام طريقة تكلفة رأس المال لاشتقاق تعديل المخاطر الشاملة للمخاطر غير المالية. في طريقة تكلفة رأس المال، يتم تحديد تعديل المخاطر من خلال تطبيق معدل التكلفة على القيمة الحالية لرأس المال المتوقع المتعلق بالمخاطر غير المالية.

يتم تحديد مستوى ثقة بنسبة ٧٥٪ ومن المتوقع أن يتماشى مع الجريان السطحي للأعمال ويتم تضمين ميزة التنوع لتعكس التنوع في العقود المباعة عبر المناطق الجغرافية حيث يعكس ذلك التعويض الذي تطلبه الشركة. على أن يتم إعادة تقييم تعديلات المخاطر غير المالية سنوياً من قبل الإكثوري.

عقود إعادة التأمين المحتفظ بها

تعريف عقود إعادة التأمين المحتفظ بها

هو عقد تأمين يتم إصداره من قبل مُعيد التأمين لتعويض منشأة أخرى عن المطالبات الناشئة عن واحد أو أكثر من عقود التأمين المصدرة من تلك الشركة الأخرى (العقود الأساس).

١- إثبات عقود إعادة التأمين المحتفظ بها

- في حال كانت عقود إعادة التأمين المحتفظ بها متناسبة مع مجموعة عقود التأمين، فيتم إثبات عقود إعادة التأمين المحتفظ بها في بداية سنة التغطية الخاصة بمجموعة هذه العقود أو عند الإثبات الأولي لأي عقد من عقود الأساس أيهما أقرب.
- من بداية سنة التغطية الخاصة بمجموعة عقود إعادة التأمين المحتفظ بها.

٢- تجميع عقود إعادة التأمين

تقوم الشركة بتقسيم محافظ عقود إعادة التأمين المحتفظ بها طبقاً للفقرات من "١٤" إلى "٢٤" من المعيار الدولي لإعداد التقارير المالية رقم ١٧، باستثناء أنه يجب استبدال الإشارات إلى العقود المثقلة بالأعباء في تلك الفقرات بالإشارة إلى العقود التي يوجد عليها صافي ربح عند الاعتراف الأولي. بالنسبة لبعض عقود إعادة التأمين المحتفظ بها، فإن تطبيق الفقرات من "١٤" إلى "٢٤" من المعيار الدولي لإعداد التقارير المالية رقم ١٧ سينتج عنه مجموعة تتكون من عقد واحد.

تقوم الشركة بتجميع عقود إعادة التأمين المحتفظ بها ضمن محافظ منفصلة (Portfolio) ليتم تبويبها ومعالجتها بشكل مستقل لسنة الاكتتاب (Cohort) ثم الربحية (Group) على مستوى المحفظة.

الشركة الأردنية الفرنسية للتأمين
(شركة مساهمة عامة محدودة)
إيضاحات حول القوائم المالية الموحدة
للسنة المالية المنتهية في ٣١ كانون الأول ٢٠٢٥

إيضاح ٥- أهم السياسات المحاسبية المتبعة (تابع)

٢- تجميع عقود إعادة التأمين (تابع)

أ) تحديد محافظ عقود إعادة التأمين المحتفظ بها

تقوم الشركة بتحديد محافظ عقود إعادة التأمين المحتفظ بها. تتكون المحفظة من عقود تخضع لمخاطر مماثلة وتتم إدارتها معاً (تتبع محافظ إعادة التأمين المحتفظ بها محافظ عقود التأمين).

ب) إثبات مستوى التجميع (Cohort)

تقوم الشركة بتفصيل محافظ عقود إعادة التأمين المحتفظ وفق التصنيفات المشار إليه أعلاه حسب سنة الاكتتاب بشكل سنوي كما يلي:

- ١- مجموعة عقود غير المحتمل أن تصبح صافي ربح.
- ٢- مجموعة عقود من المحتمل أن تصبح صافي ربح.
- ٣- مجموعة عقود أخرى.

تقوم الشركة بتقييم ربحية مجموعة عقود إعادة التأمين المحتفظ بها بناءً على تقييم عقود التأمين.

عمولات عقود إعادة التأمين

تقوم الشركة بتسجيل عمولة عقود إعادة التأمين كإيراد غير مستحق ويتم استدراكه على مدة العقد.

موجودات عقود إعادة التأمين

عند قياس موجودات عقود إعادة التأمين يتم احتساب بدل مخاطر تعثر شركات إعادة التأمين (معيدي التأمين) خارج إطار المعيار رقم (١٧)، حيث أنها تعتبر مخاطر ائتمانية تعالج بموجب المعيار رقم (٩).

مستوى الربحية

يتم تصنيف مجموعات العقود المشار إليها في المستوى السابق إلى التصنيفات المبينة أدناه، وذلك حسب صافي التدفقات النقدية المتوقعة من العقد والمنهج المحاسبي المتبع في معالجة مجموعات العقود:

- العقود التي لا توجد احتمالية أن تصبح متوقع خسارتها عند الاعتراف الأولي.
- العقود المتوقعة خسارتها.

الموجودات المالية

يتم تصنيف الموجودات المالية عند الإعراف الأولي وضمن أحد الفئات كالتالي:

- بالتكلفة المطفأة.
- بالقيمة العادلة من خلال قائمة الربح أو الخسارة.
- بالقيمة العادلة من خلال قائمة الدخل الشامل الآخر.

أ- الموجودات المالية بالتكلفة المطفأة

تقوم الشركة بتصنيف الموجودات المالية بالتكلفة المطفأة بناءً على نموذج أعمال الشركة لإدارة الموجودات المالية وخصائص التدفقات النقدية التعاقدية للموجودات المالية وعند استيفاء كل من الشرطين التاليين:

- أن يكون الغرض من الاحتفاظ بهذه الموجودات في سياق نموذج الأعمال تحصيل تدفقات نقدية تعاقدية.
- أن التدفقات النقدية بموجب الشروط التعاقدية لهذه الموجودات تنشأ في تواريخ محددة وتمثل فقط دفعات فقط لأصل مبلغ الموجودات والفوائد المحسوبة على أصل تلك الموجودات.

يتم قيد الموجودات المالية بالتكلفة المطفأة بطريقة التكلفة عند الشراء مضافاً إليها مصروفات الإقضاء، وتطفاً للعلاوة/ الخصم (إن وجدت) باستخدام طريقة الفائدة الفعالة قيماً على الفائدة أو لحسابها وتطرح أي مخصصات ناتجة عن التدني في قيمة هذه الاستثمارات تؤدي إلى عدم إمكانية استرداد هذا الاستثمار أو جزء منه، ويتم تسجيل أي تدني في قيمتها في قائمة الأرباح والخسائر. إن مبلغ التدني في الموجودات المالية بالتكلفة المطفأة هو الفرق بين القيمة المثبتة والقيمة الحالية للتدفقات النقدية المتوقعة محسومة بسعر الفائدة الفعلي الأساسي.

الشركة الأردنية الفرنسية للتأمين
(شركة مساهمة عامة محدودة)
إيضاحات حول القوائم المالية الموحدة
للسنة المالية المنتهية في ٣١ كانون الأول ٢٠٢٥

إيضاح ٥- أهم السياسات المحاسبية المتبعة (تابع)

الموجودات المالية (تابع)

أ- الموجودات المالية بالتكلفة المطفأة (تابع)

يسمح المعيار في حالات نادرة بقياس هذه الموجودات بالقيمة العادلة من خلال قائمة الأرباح والخسائر إذا كان ذلك يُلغى أو يقلل إلى حد كبير عدم الثبات في القياس (يسمى في بعض الأحيان عدم التطابق المحاسبي) الذي ينشأ منه قياس الموجودات أو المطلوبات أو الإعتراف بالأرباح والخسائر الناتجة عنهم بأسس مختلفة.

يتم تخفيض قيمة الموجودات المالية بالتكلفة المطفأة بخسائر انخفاض القيمة، حيث يتم الإعتراف بإيرادات الفوائد، أرباح وخسائر فروقات العملات الأجنبية وانخفاض القيمة في قائمة الربح أو الخسارة، وتظهر الأرباح أو الخسائر الناتجة عن استبعاد الموجودات المالية في قائمة الربح أو الخسارة.

ب- الموجودات المالية بالقيمة العادلة من خلال قائمة الربح أو الخسارة

- تقاس باقي الموجودات المالية التي لا تحقق شروط الموجودات المالية بالتكلفة المطفأة كموجودات مالية بالقيمة العادلة.
- تمثل الموجودات المالية وفق القيمة العادلة من خلال قائمة الربح أو الخسارة الاستثمارات في أدوات حقوق الملكية وأدوات الدين لأغراض المتاجرة وإن الغرض من الاحتفاظ بها هو توليد الأرباح من تقلبات الأسعار السوقية قصيرة الأجل أو هامش أرباح المتاجرة.
- يتم تسجيل الموجودات المالية من خلال قائمة الربح أو الخسارة بالقيمة العادلة عند الشراء (تقيد مصروفات الإقتناء على قائمة الربح أو الخسارة عند الشراء) وبعاد تقييمها في تاريخ القوائم المالية بالقيمة العادلة، ويتم تسجيل التغيرات اللاحقة في القيمة العادلة في قائمة الربح أو الخسارة في نفس سنة حدوث التغير بما فيها التغير في القيمة العادلة الناتجة عن فروقات تحويل بنود الموجودات غير النقدية بالمعاملات الأجنبية. يتم تسجيل الأرباح الموزعة أو العوائد في قائمة الربح أو الخسارة عند تحققها. (إقرارها من الهيئة العامة للمساهمين)

إعادة التصنيف

يجوز إعادة التصنيف من الموجودات المالية بالتكلفة المطفأة إلى الموجودات المالية بالقيمة العادلة من خلال قائمة الربح أو الخسارة وبالعكس فقط عندما تقوم الشركة بتغيير نموذج الأعمال الذي قامت على أساسه بتصنيف تلك الموجودات كما هو مذكور أعلاه، مع الأخذ بعين الاعتبار ما يلي:

- لا يجوز استرجاع أية أرباح أو خسائر أو فوائد تم الإعتراف بها مسبقاً.
- عند إعادة تصنيف الموجودات المالية بحيث يتم قياسها بالقيمة العادلة يتم تحديد قيمتها العادلة في تاريخ إعادة التصنيف، ويتم قيد أية أرباح أو خسائر ناتجة عن فروقات بين القيمة المسجلة سابقاً والقيمة العادلة في قائمة الربح أو الخسارة.
- عند إعادة تصنيف الموجودات المالية بحيث يتم قياسها بالتكلفة المطفأة يتم تسجيلها بقيمتها العادلة كما في تاريخ إعادة التصنيف.

ج- الموجودات المالية بالقيمة العادلة من خلال قائمة الدخل الشامل الآخر

- يسمح عند الإعتراف الأولي بالإستثمارات في أدوات حقوق الملكية والتي لا يحتفظ بها لغرض المتاجرة بتبني خيار لا يمكن الرجوع عنه بعرض كافة التغيرات في القيمة العادلة من هذه الإستثمارات وعلى أساس استفرادي (كل سهم على حدة) ضمن بنود الدخل الشامل الآخر ولا يمكن بأي حال من الأحوال في تاريخ لاحق إعادة تصنيف مبالغ هذه التغيرات والمعتبر بها ضمن الدخل الشامل الآخر إلى بيان الربح أو خسارة في حين أن أرباح التوزيعات المستلمة من هذه الإستثمارات يعترف بها ضمن صافي إيرادات الإستثمارات، إلا إذا كانت هذه التوزيعات تمثل بشكل واضح استرداد جزئي لكافة الإستثمارات.
- في حال بيع هذه الموجودات أو جزء منها يتم تحويل الأرباح أو الخسائر الناتجة عن البيع من رصيد صافي التغير المتراكم في القيمة العادلة من خلال الدخل الشامل الآخر إلى الأرباح أو الخسائر المدورة وليس من خلال قائمة الربح أو الخسارة.

الشركة الأردنية الفرنسية للتأمين
(شركة مساهمة عامة محدودة)
إيضاحات حول القوائم المالية الموحدة
للسنة المالية المنتهية في ٣١ كانون الأول ٢٠٢٥

إيضاح ٥ - أهم السياسات المحاسبية المتبعة (تابع)

الموجودات المالية (تابع)

الاستثمارات العقارية

تمثل الاستثمارات العقارية استثمارات في الأراضي والابنية التي يحتفظ بها بغرض الحصول على ايجارات او لحين زيادة قيمتها. لا تتضمن الاستثمارات العقارية الاراضي والمباني المستخدمة في أنشطة المجموعة الاعتيادية او لأغراض ادارية. تظهر الاستثمارات العقارية بالكلفة بعد تنزيل الاهلاك المتراكم وأي مخصص مقابل التذني ويتم اهتلاك الاستثمارات العقارية (باستثناء الأراضي) عندما تكون جاهزة للاستخدام بطريقة القسط الثابت على مدى العمر الانتاجي المتوقع لها.

تتم مراجعة القيمة الدفترية للاستثمارات العقارية بخصوص الانخفاض في القيمة عندما تشير الاحداث او التغيرات في الظروف الى أن القيمة الدفترية قد لا يمكن استردادها. عند وجود مثل تلك المؤشرات وعندما تزيد القيمة الدفترية عن القيمة القابلة للاسترداد، يتم تخفيض قيمة الاستثمارات العقارية إلى قيمتها القابلة للاسترداد ويتم تسجيل مخصص تدني القيمة في قائمة الدخل.

يتم إثبات الأرباح أو الخسائر الناتجة عن استبعاد الاستثمارات العقارية (محتسبة على أساس الفرق ما بين المتحصلات النقدية والقيمة الدفترية للأصل المستبعد) ضمن قائمة الدخل الموحدة عند استبعاد الاستثمارات العقارية.

يتم مراجعة العمر الانتاجي وطريقة الاهلاك بشكل دوري للتأكد من أن طريقة وفترة الاهلاك تتناسب مع المنافع الاقتصادية المتوقعة من الاستثمارات العقارية.

استثمارات في شركات حليفة

الشركات الحليفة هي تلك الشركات التي تمارس الشركة فيها تأثيراً فعالاً على القرارات المتعلقة بالسياسات المالية والتشغيلية (ولا تسيطر الشركة عليها) والتي تمتلك نسبة تتراوح بين (٢٠%-٥٠٪) من حق التصويت، وتظهر الاستثمارات في الشركات الحليفة بموجب طريقة حقوق الملكية.

الممتلكات والمعدات

تظهر الممتلكات والمعدات بالكلفة بعد تنزيل الاهلاك المتراكم وأية خسائر تدني متركمة، ويتم اهتلاك الممتلكات والمعدات (باستثناء الأراضي) عندما تكون جاهزة للاستخدام بطريقة القسط الثابت على مدى العمر المتوقع لها باستخدام النسب المئوية السنوية التالية، ويتم قيد مصروف الاهلاك في قائمة الربح أو الخسارة.

الأصل	نسبة الاهتلاك %
مباني	٢٪
معدات وأجهزة وأثاث	١٠٪
مركبات	١٥٪
أجهزة كمبيوتر	٤٠٪

يتم احتساب اهتلاك الممتلكات والمعدات عندما تكون هذه الموجودات جاهزة للاستخدام لأغراض استعمالها. يتم إظهار كامل قيمة مصروف الاهلاك للسنة من البند المخصص لذلك في قائمة الربح أو الخسارة. عندما يقل المبلغ الممكن استرداده من أي من الممتلكات والمعدات عن صافي قيمتها الدفترية فإنه يتم تخفيض قيمتها الى القيمة الممكن استردادها وتسجل قيمة التذني في قائمة الربح أو الخسارة.

تظهر الممتلكات والمعدات قيد الإنشاء لإستعمال الشركة بالكلفة وبعد تنزيل أية خسائر تدني في قيمتها. يتم مراجعة العمر الانتاجي للممتلكات والمعدات في نهاية كل عام، فإذا كانت توقعات العمر الانتاجي تختلف عن التقديرات المعدة سابقاً يتم تسجيل التغير في التقدير للسنوات اللاحقة باعتباره تغير في التقديرات.

تظهر الأرباح أو الخسائر الناتجة عن استبعاد أو شطب أي من الممتلكات والمعدات، والتي تمثل الفرق بين المبلغ المتحصل من البيع والقيمة الدفترية للأصل في قائمة الربح أو الخسارة. يتم استبعاد الممتلكات والمعدات عند التخلص منها أو عندما لا يعود أي منافع مستقبلية متوقعة من استخدامها.

الشركة الأردنية الفرنسية للتأمين
(شركة مساهمة عامة محدودة)
إيضاحات حول القوائم المالية الموحدة
للسنة المالية المنتهية في ٣١ كانون الأول ٢٠٢٥

إيضاح ٥- أهم السياسات المحاسبية المتبعة (تابع)

الموجودات المالية (تابع)

الموجودات غير الملموسة

- الموجودات غير الملموسة التي تم الحصول عليها من خلال الاندماج تُقَدَّر بالقيمة العادلة في تاريخ الحصول عليها.
- أما الموجودات غير الملموسة التي يتم الحصول عليها من خلال طريقة أخرى غير الاندماج فيتم تسجيلها بالتكلفة.
- يتم تصنيف الموجودات غير الملموسة الأخرى على أساس تقدير عمرها الزمني لسنة محددة أو لفترات محددة، ويتم إطفاء الموجودات غير الملموسة التي لها عمر زمني محدد خلال هذا العمر ويتم الإطفاء في قائمة الربح أو الخسارة.
- أما الموجودات غير الملموسة التي عمرها الزمني غير محدد فيتم مراجعة التندني في قيمتها في تاريخ القوائم المالية ويتم قيد أي تندني في قيمتها في قائمة الربح أو الخسارة.
- لا يتم رسملة الموجودات غير الملموسة الناتجة داخليا في الشركة ويتم قيدها في قائمة الربح أو الخسارة في نفس السنة الحالية.
- يتم مراجعة أية مؤشرات على تندني قيمة الموجودات غير الملموسة في تاريخ القوائم المالية. كذلك يتم مراجعة تقدير العمر الزمني لتلك الموجودات ويتم إجراء أية تعديلات على الفترات اللاحقة.

النقد وما في حكمه

يمثل النقد وما في حكمه نقد في الصندوق والأرصدة لدى البنوك وودائع لدى البنوك وبالأستحقاقات التي لا تتجاوز الثلاثة أشهر بعد تنزيل حسابات البنوك الدائنة والأرصدة مقيدة السحب.

التقاص

يتم إجراء تقاص بين الموجودات المالية والمطلوبات المالية واطهار المبلغ الصافي في قائمة المركز المالي فقط عندما تتوفر الحقوق القانونية الملزمة وكذلك عندما يتم تسويتها على أساس التقاص أو يكون تحق الموجودات وتسوية المطلوبات في نفس الوقت.

تاريخ الاعتراف بالموجودات المالية

يتم الاعتراف بشراء وبيع الموجودات المالية في تاريخ المتاجرة (تاريخ التزام الشركة ببيع أو شراء الموجودات المالية).

القيمة العادلة

إن أسعار الإغلاق (شراء موجودات/بيع مطلوبات) بتاريخ القوائم المالية في أسواق نشطة تمثل القيمة العادلة للأدوات المالية التي لها أسعار سوقية.

في حال عدم توفر أسعار معلنة أو عدم وجود تداول نشط لبعض الأدوات المالية أو عدم نشاط السوق يتم تقدير قيمتها العادلة بعدة طرق منها:

- مقارنة بالقيمة السوقية الحالية لأداة مالية مشابهة لها إلى حد كبير.
 - تحليل التدفقات النقدية المستقبلية وخصم التدفقات النقدية المتوقعة بنسبة مستخدمة في أداة مالية مشابهة.
 - نماذج تسعير الخيارات.
- تهدف طرق التقييم إلى الحصول على قيمة عادلة تعكس توقعات السوق ويتم الأخذ بالاعتبار العوامل السوقية وأية مخاطر أو منافع متوقعة عند تقدير قيمة الأدوات المالية، وفي حال وجود أدوات مالية بتعذر قياس قيمتها العادلة بشكل يعتمد عليه يتم إظهارها بالتكلفة بعد تنزيل أي تندني في قيمتها.

الشركة الأردنية الفرنسية للتأمين
(شركة مساهمة عامة محدودة)
إيضاحات حول القوائم المالية الموحدة
للسنة المالية المنتهية في ٣١ كانون الأول ٢٠٢٥

إيضاح ٥- أهم السياسات المحاسبية المتبعة (تابع)

المطلوبات المالية

تقوم الشركة بتصنيف المطلوبات المالية بناء على الهدف من نشوء هذا الالتزام، بحيث تقوم الشركة بالإعتراف ببند البنوك الدائنة مبدئياً بالقيمة العادلة بالصافي بعد تنزيل التكاليف المرتبطة بالحصول على التسهيلات مثل هذه المطلوبات التي تحمل فائدة تدرج لاحقاً بالتكلفة المطفأة باستخدام طريقة معدل الفائدة الفعال. تكلفة التمويل تتضمن التكاليف الأولية والعلو التي تدفع عند السداد بالإضافة إلى الفوائد التي تستحق خلال عمر الالتزام.

مطلوبات عقود التأمين

يتم الإعتراف بالمخصصات عندما يكون على الشركة التزامات في تاريخ القوائم المالية ناشئة عن أحداث سابقة، وإن تسديد الالتزامات محتمل ويمكن قياس قيمتها بشكل يعتمد عليه. تمثل المبالغ المعترف بها كمخصصات أفضل تقدير للمبالغ المطلوبة لتسوية الالتزام كما في تاريخ القوائم المالية، مع الأخذ بعين الاعتبار المخاطر وعدم التيقن المرتبط بالالتزام. عندما يتم تحديد قيمة المخصص على أساس التدفقات النقدية المقدرة لتسوية الالتزام الحالي، فإن قيمته الدفترية تمثل القيمة الحالية لهذه التدفقات النقدية.

عندما يكون من المتوقع أن يتم استرداد بعض أو كافة المنافع الاقتصادية المطلوبة من أطراف أخرى لتسوية المخصص، يتم الاعتراف بالذمة المدينة ضمن الموجودات إذا كان استلام التعويضات فعلياً مؤكداً ويمكن قياس قيمتها بشكل يعتمد عليه.

مخصص تعويض نهاية الخدمة

يتم احتساب مخصص تعويض نهاية الخدمة للموظفين وفقاً لسياسة الشركة التي تتوافق مع قانون العمل الأردني. يتم تسجيل التعويضات السنوية المتكبدة للموظفين الذين يتركون الخدمة على حساب مخصص تعويض نهاية الخدمة عند دفعها، ويتم أخذ مخصص الالتزامات المترتبة على الشركة عن تعويض نهاية الخدمة للموظفين في قائمة الربح أو الخسارة.

العملات الأجنبية

- يتم إثبات المعاملات التي تتم بالعملات الأجنبية خلال السنة الحالية بأسعار الصرف السائدة في تاريخ إجراء المعاملات.
- يتم تحويل أرصدة الموجودات المالية والمطلوبات المالية بأسعار العملات الأجنبية الوسطية السائدة في تاريخ قائمة المركز المالي والمعلنة من البنك المركزي الأردني.
- يتم تحويل الموجودات غير المالية والمطلوبات غير المالية بالعملات الأجنبية والظاهرة بالقيمة العادلة في تاريخ تحديد قيمتها العادلة.
- يتم قيد الأرباح والخسائر الناتجة عن تحويل العملات الأجنبية في قائمة الربح أو الخسارة.
- يتم قيد فروقات التحويل لبند الموجودات والمطلوبات بالعملات الأجنبية غير النقدية كجزء من التغير في القيمة العادلة.
- عند توحيد القوائم المالية يتم ترجمة موجودات ومطلوبات الفروع والشركات التابعة في الخارج من الأسعار الوسطية للعملات في تاريخ القوائم المالية العملة الرئيسية (الأساسية) إلى عملة التقرير وفقاً والمعلنة من البنك المركزي الأردني. أما بنود الإيرادات والمصروفات فيتم ترجمتها على أساس معدل السعر خلال السنة وتظهر فروقات العملة الناجمة في بند مستقل ضمن حقوق الملكية. وفي حالة بيع إحدى هذه الشركات أو الفروع فيتم قيد مبلغ فروقات ترجمة العملات الأجنبية المتعلقة بها ضمن الإيرادات/ المصروفات في قائمة الربح أو الخسارة.

أسهم الخزينة

تظهر أسهم الخزينة بالتكلفة، ولا تتمتع هذه الأسهم بأي حق في الأرباح الموزعة على المساهمين، وليس لها الحق في المشاركة. أو التصويت في اجتماعات الهيئة العامة للشركة، ولا يتم الاعتراف بالأرباح أو الخسائر الناتجة عن بيع أسهم الخزينة في قائمة الربح أو الخسارة إنما يتم إظهار الربح في حقوق الملكية ضمن بند علاوة إصدار أسهم، أما الخسارة فيتم قيدها على الأرباح المدورة في حال استنفاد رصيد علاوة إصدار أسهم الخزينة.

الشركة الأردنية الفرنسية للتأمين
(شركة مساهمة عامة محدودة)
إيضاحات حول القوائم المالية الموحدة
للسنة المالية المنتهية في ٣١ كانون الأول ٢٠٢٥

إيضاح ٥- أهم السياسات المحاسبية المتبعة (تابع)

تكاليف إصدار أو شراء أسهم شركة التأمين

يتم قيد أية تكاليف ناتجة عن إصدار أو شراء أسهم شركة التأمين على الأرباح المدورة (بالصافي بعد الأثر الضريبي لهذه التكاليف) إذا لم تتم عملية الإصدار أو الشراء فيتم قيد هذه التكاليف كمصروفات في بيان الأرباح أو خسائر.

تحقق الإيرادات

١- إيرادات التوزيعات والفوائد

يتم التحقق من إيرادات التوزيعات من الاستثمارات عندما ينشأ حق للمساهمين باستلام دفعات الأرباح وذلك عند إقرارها من الهيئة العامة للمساهمين يتم احتساب إيرادات الفوائد وفقاً لأساس الاستحقاق على أساس الفترات الزمنية المستحقة والمبالغ الأصلية ومعدل الفائدة المكتسب.

٢- إيرادات الإيجارات

يتم الاعتراف بإيرادات الإيجارات من الإستثمارات العقارية بعقود إيجار تشغيلية بطريقة القسط الثابت على مدة تلك العقود وعلى أساس الاستحقاق.

مصروفات عقود التأمين

تقوم الشركة بتوزيع المصروفات الإدارية العمومية ونفقات الموظفين المباشرة على المحافظ التأمينية والمتعلقة بعقود التأمين على مجموعات عقود التأمين وادخالها في احتساب ربحية العقد من خلال توزيع المصروفات المباشرة لكل محفظة على حدة و يضاف قيمة المصروفات غير الموزعة نسبةً إلى مجموع إنتاج المحفظة مقسوماً على إجمالي إنتاج الشركة في حين تقوم بتحميل المصروفات الإدارية والعمومية ونفقات الموظفين غير المباشرة وغير المتعلقة بعقود التأمين على قائمة الربح أو الخسارة.

تكاليف الاستحواذ

تمثل تكاليف الاقتناء التي تتكبدها الشركة مقابل بيع أو اكتتاب أو بدء عقود تأمين جديدة بتكاليف الاستحواذ، حيث تقوم الشركة بالاعتراف بكامل تكاليف الاستحواذ مباشرة عند الاعتراف بعقد التأمين في قائمة الربح أو الخسارة، في حين تقوم الشركة بالاعتراف بتكاليف الاستحواذ من خلال إطفاء التكاليف المتكبدة على مدة تغطية عقد التأمين في قائمة المركز المالي. عند تطبيق منهج تخصيص الأقساط، فإن الشركة قد تختار الاعتراف بأي تدفقات نقدية لاكتساب التأمين كمصروفات عندما تتكبد تلك التكاليف، بشرط ألا تزيد فترة التغطية لكل عقد في المجموعة عند الاعتراف الأولى عن سنة واحدة.

تقوم الشركة بتقدير تكاليف الاستحواذ عند إعداد الموازنات التقديرية بناءً على مدد التغطية المتوقعة لعقود التأمين، و يتم تسجيل المصاريف في قائمة الربح و الخسارة بناءً على إطفاء تلك التكاليف بموجب المدد المنقضية من الوثائق.

الشركة الأردنية الفرنسية للتأمين
(شركة مساهمة عامة محدودة)
إيضاحات حول القوائم المالية الموحدة
للسنة المالية المنتهية في ٣١ كانون الأول ٢٠٢٥
(دينار أردني)

إيضاح ٦- ودائع لدى البنوك

أ- الشركة الأردنية الفرنسية للتأمين

٢٠٢٤	٢٠٢٥				داخل الأردن
	ودائع تستحق بعد أكثر من ثلاثة أشهر وحتى سنة	ودائع تستحق بعد أكثر من شهر وحتى ثلاثة أشهر	ودائع تستحق خلال شهر	ودائع تستحق بعد أكثر من ثلاثة أشهر	
٤,٠١٢,٥٣٥	٤,٠٦٠,٩١٢	١,٨١٠,٩١٢	٢,٢٥٠,٠٠٠	-	البنك الأردني الكويتي
١,٨٨٢,١٥٤	٣,٢٨١,٤٠٦	٣,٢٨١,٤٠٦	-	-	بنك الإسكان للتجارة والتمويل
٢,٥٠٠,٠٠٠	٢,٥٠٠,٠٠٠	٢,٥٠٠,٠٠٠	-	-	البنك التجاري الأردني
٣,٥٨٨,٨٩١	٤,٠٨٨,٨٩١	١,٥٣٢,٥٠٠	٢,٥٥٦,٣٩١	-	البنك الاستثماري الأردني
-	-	-	-	-	ينزل:
-	-	-	-	-	مخصص خسائر ائتمانية متوقعة
١١,٩٨٣,٥٨٠	١٣,٩٣١,٢٠٩	٩,١٢٤,٨١٨	٤,٨٠٦,٣٩١	-	الاجمالي

تتراوح معدلات الفائدة على أرصدة الودائع لدى البنوك بالدينار الأردني من ٥,٠٪ إلى ٦,٢٥٪ خلال السنة المنتهية في ٣١ كانون الأول ٢٠٢٥ (٣١ كانون الأول ٢٠٢٤: ٥,٧٥٪ إلى ٦,٨٠٪)، وعلى أرصدة الودائع بالدولار من ٣,٣٥٪ إلى ٤,٧٥٪ خلال السنة المنتهية في ٣١ كانون الأول ٢٠٢٥ (٣١ كانون الأول ٢٠٢٤: ٢,٨٥٪ إلى ٥,٥٠٪).
بلغت الودائع المرهونة لأمر محافظ البنك المركزي ٨٠٠,٠٠٠ دينار لدى البنك الاستثماري بالإضافة إلى ٢٥٠,٠٠٠ دينار لدى البنك الأردني الكويتي كما في ٣١ كانون الأول ٢٠٢٥ (٣١ كانون الأول ٢٠٢٤: ٨٠٠,٠٠٠ دينار لدى البنك الاستثماري، ٢٥٠,٠٠٠ دينار لدى البنك الأردني الكويتي).

لا يوجد أرصدة مقيدة السحب باستثناء الودائع المرهونة لأمر محافظ البنك المركزي - بالإضافة إلى وظيفته.

ب- الشركة الأردنية للإدارة والاستشارات

٢٠٢٥				داخل الأردن
ودائع تستحق بعد أكثر من ثلاثة أشهر وحتى سنة	ودائع تستحق بعد أكثر من شهر وحتى ثلاثة أشهر	ودائع تستحق خلال شهر	ودائع تستحق بعد أكثر من ثلاثة أشهر	
١,٢٠٠,٠٠٠	١,٢٠٠,٠٠٠	-	-	البنك الاستثماري الأردني
-	-	-	-	ينزل:
-	-	-	-	مخصص خسائر ائتمانية متوقعة
١,٢٠٠,٠٠٠	١,٢٠٠,٠٠٠	-	-	الاجمالي

بلغت معدلات الفائدة على أرصدة الودائع لدى البنوك بالدينار الأردني من ٥,٥٪ خلال السنة المنتهية في ٣١ كانون الأول ٢٠٢٥

الشركة الأردنية الفرنسية للتأمين
(شركة مساهمة عامة محدودة)
إيضاحات حول القوائم المالية الموحدة
للسنة المالية المنتهية في ٣١ كانون الأول ٢٠٢٥
(دينار أردني)

إيضاح ٧- موجودات مالية بالقيمة العادلة من خلال قائمة الأرباح أو الخسائر	
٢٠٢٤	٢٠٢٥
٣٧٩,٤٣٢	٢٨٦,٣٤٨
خارج الأردن	
أسهم مدرجة	
إيضاح ٨- موجودات مالية بالقيمة العادلة من خلال الدخل الشامل الآخر	
٢٠٢٤	٢٠٢٥
داخل الأردن	
أسهم مدرجة	
٩,٢١٦	-
١١٨,٠٠٠	١١١,٢٠٠
٧,٤٨٨	١,٥١٢
-	١,٢٦٧,٣٦١
١٣٤,٧٠٤	١,٣٨٠,٠٧٣
الشركة الأردنية للاستثمارات المتخصصة	
شركة ميثاق للاستثمارات العقارية	
شركة نهامة للاستثمارات المالية	
أسهم مدرجة (خاصة بالشركة الأردنية للإدارة والاستشارات)	
المجموع	
٥٠٣,٥٨٢	٢١٣,٢١٧
-	٧,٧٠٠
٥٠٣,٥٨٢	٢٢٠,٩١٧
خارج الأردن	
أسهم مدرجة	
٣٨٠,٥٢٨	٣٧٤,٤٥٥
٤٩٦,١٨٠	٣٥٥,٨٧٨
-	١٣٢,٤٤١
٨٧٦,٧٠٨	٨٦٢,٧٧٤
شركة المشرق للتأمين	
الشركة السورية الوطنية للتأمين	
أسهم مدرجة (خاصة بالشركة الأردنية للإدارة والاستشارات)	
المجموع	
-	١٥,٤٨٠
-	١٥,٤٨٠
١,٥١٤,٩٩٤	٢,٤٧٩,٢٤٤
الإجمالي	

إيضاح ٩- استثمار في شركة حليفة

تم إعادة تصنيف هذا البند من الاستثمار في شركات حليفة إلى الاستثمار في شركات تابعة وذلك بسبب زيادة نسبة حقوق التصويت للشركة في الشركة الأردنية للإدارة والاستشارات من ٤٣,٦٪ إلى ٥١,٨٨٪ خلال السنة، ونتج عن ذلك أن الشركة أصبحت لها تأثير فعال على القرارات المتعلقة بالسياسات المالية والتشغيلية للشركة الأردنية للإدارة والاستشارات.

الشركة الأردنية الفرنسية للتأمين
(شركة مساهمة عامة محدودة)
إيضاحات حول القوائم المالية الموحدة
للسنة المالية المنتهية في ٣١ كانون الأول ٢٠٢٥
(دينار أردني)

إيضاح ١٠ - موجبات مالية بالتكلفة المحظاة

القيمة بالدينار	مصدر المبلغ	تاريخ الإنشغال	نسبة القامدة	المدة	القيمة الإسمية	علاوة (خسارة) الإصدار	٢٠٢٥	٢٠٢٤
الشركة الأردنية الفرنسية للتأمين م.ع.م	شركة إيجر للإستثمار	٢٠٢٦	٪١٠	دينار	٢٥٠,٠٠٠	-	٢٥٠,٠٠٠	٢٥٠,٠٠٠
الشركة الأردنية الفرنسية للتأمين م.ع.م	شركة إيجر للإستثمار	٢٠٢٦	٪١٠	دينار	٥٠,٠٠٠	-	٥٠,٠٠٠	٥٠,٠٠٠
الشركة الأردنية الفرنسية للتأمين م.ع.م	شركة إيجر للإستثمار	٢٠٢٦	٪٩	دينار	١٧٥,٠٠٠	-	١٧٥,٠٠٠	١٧٥,٠٠٠
الشركة الأردنية الفرنسية للتأمين م.ع.م	حكومة المملكة الأردنية الهاشمية	٢٠٢٩	٧,١٤	دينار	٧١٠,٠٠٠	٧,٨٧٦	٧١٧,٨٧٦	٧٣٠,١٩٧
الشركة الأردنية الفرنسية للتأمين م.ع.م	حكومة المملكة الأردنية الهاشمية	٢٠٣٠	٪٢٨	دينار	٧١٠,٠٠٠	(٣١,٥٤٢)	٦٧٨,٤٥٨	٦٦٦,٩٢٣
الشركة الأردنية الفرنسية للتأمين م.ع.م	حكومة المملكة الأردنية الهاشمية	٢٠٣٠	٪٥٩	دينار	١٤٢,٠٠٠	١,١١٢	١٤٣,١١٢	-
الشركة الأردنية الفرنسية للتأمين م.ع.م	حكومة المملكة الأردنية الهاشمية - بنك الاتحاد	٢٠٣٠	٪٥٩	دينار	٣٥,٥٠٠	(٨٠,٩٨)	٢٢,٩١٢	-
الشركة الأردنية الفرنسية للتأمين م.ع.م	بنك المال الأردني	٢٠٢٦	٪٧	دينار	٢٥,٥٠٠	٤,٨٢	٣٥,٩٨٢	-
الشركة الأردنية الفرنسية للتأمين م.ع.م	بنك المال الأردني	٢٠٢٧	٪٧	دينار	١٤١,٩٢٠	-	١٤١,٩٢٠	-
الشركة الأردنية الفرنسية للتأمين م.ع.م	بنك الاتحاد	٢٠٢٨	٪٨,٥	دينار	٨٥,٠٠٨	-	٨٥,٠٠٨	-
الشركة الأردنية الفرنسية للتأمين م.ع.م	شركة إيجر للإستثمار	٢٠٢٦	٪١٠	دينار	٥٠,٠٠٠	-	٥٠,٠٠٠	-
الشركة الأردنية الفرنسية للتأمين م.ع.م	شركة إيجر للإستثمار	٢٠٢٦	٪١٠	دينار	٢٥,٠٠٠	-	٢٥,٠٠٠	-
الشركة الأردنية الفرنسية للتأمين م.ع.م	بنك الأهلي الأردني	٢٠٢٤	٪٨,٥	دينار	١٢٧,٨٠٠	-	١٢٧,٨٠٠	-
الشركة الأردنية الفرنسية للتأمين م.ع.م	بنك إيجر	٢٠٢٩	٪٧	دينار	١٤٢,٠٠٠	٩٤٤	١٤٢,٩٤٤	-
الشركة الأردنية الفرنسية للتأمين م.ع.م	بنك المال الأردني	٢٠٢٧	٪٨,٥	دينار	١٧٠,٠٠٠	-	١٧٠,٠٠٠	-
الشركة الأردنية الفرنسية للتأمين م.ع.م	بنك الأردن الفرنسي	٢٠٢٨	٪٨,٥	دينار	١٤٢,٩٢٠	-	١٤٢,٩٢٠	-
الشركة الأردنية الفرنسية للتأمين م.ع.م	بنك الأردن الفرنسي	٢٠٢٩	٪٨,٥	دينار	١٤٢,٩٢٠	-	١٤٢,٩٢٠	-
الشركة الأردنية الفرنسية للتأمين م.ع.م	بنك الأردن الفرنسي	٢٠٣٤	٪٨,٥	دينار	١٢٧,٨٠٠	-	١٢٧,٨٠٠	-
الشركة الأردنية الفرنسية للتأمين م.ع.م	بنك الأردن الفرنسي	٢٠٣٤	٪٨,٥	دينار	١٢٧,٨٠٠	-	١٢٧,٨٠٠	-
الشركة الأردنية الفرنسية للتأمين م.ع.م	بنك الأردن الفرنسي	٢٠٢٦	٪٨,٥	دينار	١٠٠,٠٠٠	-	١٠٠,٠٠٠	-

المجموع

الشركة الأردنية الفرنسية للتأمين
(شركة مساهمة عامة محدودة)
إيضاحات حول القوائم المالية الموحدة
للسنة المالية المنتهية في ٣١ كانون الأول ٢٠٢٥
(دينار أردني)

إيضاح ١١ - استثمارات عقارية

المجموع	شركة داركم للاستثمار		الشركة الأردنية الفرنسية للتأمين		
	٢٠٢٥	٢٠٢٤	٢٠٢٥	٢٠٢٤	
٦,٥٩١,٨١٠	٦,٥٩١,٨١٠	٤,٧٠٣,١٤٢	٤,٧٠٣,١٤٢	١,٨٨٨,٦٦٨	١,٨٨٨,٦٦٨
١,٩٣٥,٢٦٤	٢,٢٢٥,٧٩٨	١,٩٣٥,٢٦٤	٢,٢٢١,٢٩٣	-	٤,٥٠٥
٤,٦٥٦,٥٤٦	٤,٣٦٦,٠١٢	٢,٧٦٧,٨٧٨	٢,٤٨١,٨٤٩	١,٨٨٨,٦٦٨	١,٨٨٤,١٦٣
الكلفة					
أراضي					
بطرح:					
مخصص تدني					
٥٦٠,٨٥٩	٥٦٠,٨٥٩	-	-	٥٦٠,٨٥٩	٥٦٠,٨٥٩
الكلفة					
مباني					
بطرح:					
الاستهلاك المتراكم					
استهلاك السنة					
١٠٦,٥٦٥	١١٧,٧٨٣	-	-	١٠٦,٥٦٥	١١٧,٧٨٣
١١,٢١٨	١١,٢١٨	-	-	١١,٢١٨	١١,٢١٨
١١٧,٧٨٣	١٢٩,٠٠١	-	-	١١٧,٧٨٣	١٢٩,٠٠١
٥,٠٩٩,٦٢٢	٤,٧٩٧,٨٧٠	٢,٧٦٧,٨٧٨	٢,٤٨١,٨٤٩	٢,٣٣١,٧٤٤	٢,٣١٦,٠٢١

قامت الشركة الأردنية الفرنسية للتأمين بتقدير القيمة العادلة للاستثمارات العقارية لمباني الشركة والأراضي التابعة لها كما في ٣١ كانون الأول ٢٠٢٥ عن طريق الاستعانة بخبراء عقاريين مرخصين ومستقلين عن الشركة والذين قاموا بتخمين القيمة العادلة للاستثمارات العقارية بمبلغ ٤,١٠٤,٦٩٦ دينار وذلك باستخدام طريقة السعر المقارن في السوق.

قامت الشركة التابعة "شركة داركم للاستثمار" بتقدير القيمة العادلة للاستثمارات عقارية "أراضي" التابعة لها كما في ٣١ كانون الأول ٢٠٢٥ والبالغة قيمتها الدفترية ٤,٧٠٣,١٤٢ دينار عن طريق الاستعانة بخبراء عقاريين مرخصين ومستقلين عن الشركة والذين قاموا بتخمين القيمة العادلة للاستثمارات العقارية بمبلغ ٢,٤٨١,٨٤٩ دينار.

إيضاح ١٢ - استثمارات أخرى

الشركة الأردنية الفرنسية للتأمين		الشركة الأردنية للإدارة والاستثمارات		المجموع	
٢٠٢٥	٢٠٢٤	٢٠٢٥	٢٠٢٤	٢٠٢٥	٢٠٢٤
-	-	٢٠٣,٠٦٣	-	٢٠٣,٠٦٣	-
-	-	٢٠٣,٠٦٣	-	٢٠٣,٠٦٣	-

استثمارات في معادن ثمينة

إيضاح ١٣ - نقد في الصندوق ولدى البنوك

٢٠٢٥	٢٠٢٤	
١٢٠,٦٣٨	١٢,٢٨٦	النقد في الصندوق
١,١٩٦,٦٤١	١,٤٨٠,٩٤٧	النقد لدى البنوك
١,٣١٧,٢٧٩	١,٤٩٣,٢٣٣	المجموع

الشركة الأردنية الفرنسية للتأمين
(شركة مساهمة عامة محدودة)
إضافات حول القوائم المالية الموحدة
للمسئولية المالية المنتهية في ٣١ كانون الأول ٢٠٢٥
(بجناز أردني)

إيضاح ١-٤ - (مطلوبات)/موجودات عقود التأمين (تفصيل تخصيص الأقساط)

٢٠٢٤	٢٠٢٥	مطلوبات مقابل المطالبات المتكتملة				مطلوبات مقابل التغطية المتبقية			
		٢٠٢٤	٢٠٢٥	٢٠٢٤	٢٠٢٥	٢٠٢٤	٢٠٢٥	٢٠٢٤	٢٠٢٥
المجموع	المجموع	تحويلات الخطر	تحويلات الخطر	القيمة الحالية للتفككات	القيمة الحالية للتفككات	مكون الضريبة	مكون الضريبة	بالتقادم مكن الضريبة	بالتقادم مكن الضريبة
(١٨,٩٤٢,٢٣٣)	(٢١,١٩٧,١٤٦)	(٢٨١,١٢١)	(٥٩٧,٦٨٤)	(١٧,٦٩٧,٠٦٣)	(١٩,٨٤٠,٣٩٢)	(٥٦٤,٤٤٩)	(٢٧١,٨٣٢)	-	(٩٨٧,٢٣٨)
٢,٥٥٨,٠٤٤	-	-	-	-	-	٢,٥٥٨,٠٤٤	-	-	-
(١٥,٣٨٤,١٨٩)	(٢١,١٩٧,١٤٦)	(٢٨١,١٢١)	(٥٩٧,٦٨٤)	(١٧,٦٩٧,٠٦٣)	(١٩,٨٤٠,٣٩٢)	(٥٦٤,٤٤٩)	(٢٧١,٨٣٢)	٢,٥٥٨,٠٤٤	(٩٨٧,٢٣٨)
٤٢,٢٠٢,٧٧٨	٣٨,٦٥١,٧٧٨	-	-	-	-	-	-	٤٢,٢٠٢,٧٧٨	٣٨,٦٥١,٧٧٨
(٣٤,٨٩١,٢٤٩)	(٣٠,٤٣٤,٦٤٩)	١٣١,٥٤٥	٢٤,٥٧٥	(٣٥,٠٧٧,٧٩٤)	(٣٠,٤٥٩,٢٢٤)	-	-	-	-
(٣,٠٨,٠٠٠)	(٣,٣٣٤,١٩١)	-	-	(٢,٠٨,٠٠٠)	(٢,٣٣٤,١٩١)	-	-	-	-
(١,١٢١,٤١٦)	(٢,٢٢٢,٨١٧)	-	-	-	-	(٢,١٢١,٤١٦)	-	-	(٢,٢٢٢,٨١٧)
(٢,١١٩,٤٢٩)	(١,٧٢٧,٩٦٥)	-	-	(٢,١١٩,٤٢٩)	(١,٧٢٧,٩٦٥)	-	-	-	-
٢٩٢,٢١٧	(٣٥١,٥٢٨)	-	-	-	-	٢٩٢,٢١٧	-	(٣٥١,٥٢٨)	-
١,١٨٦,٣٦٢	٥٧٥,٥٦٨	١٣١,٥٤٥	٢٤,٥٧٥	(٤٠,٢٢٧,٧٧٧)	(٣٥,٥٢١,٣٨٠)	٢٩٢,٢١٧	٤٠,٢٢٧,٣٧٣	(٣٥١,٥٢٨)	٣٦,٤٢٨,٩٠١
(٩٧٤,٠١٧)	(٨٦٣,٣٤٠)	(٥٢١,٠٠٨)	(٣٢,٥٤٤)	(٩٧,٠٠٤)	(٨٢٩,٩٩٩)	-	-	-	-
(٤٥,٥٣٦,١٥٥)	(٣٧,١٤٦,١٩٨)	-	-	-	-	(٤٥,٥٣٦,١٥٥)	-	-	(٣٧,١٤٦,١٩٨)
٣٩,٠٠٥,٣٤٨	٣٨,٥١٢,٢٤٣	-	-	٣٩,٠٠٥,٣٤٨	٣٨,٥١٢,٢٤٣	-	-	-	-
(١,٥٦١,٣٠٧)	١,٣٦٥,٥٤٥	-	-	٣٩,٠٠٥,٣٤٨	٣٨,٥١٢,٢٤٣	(٤٥,٥٣٦,١٥٥)	-	-	(٣٧,١٤٦,١٩٨)
(٢١,٦٩٧,١٤٦)	(٢,٠١٩,٩٧٣)	(٥٩٧,٦٨٤)	(٢٠,٦,١٥٣)	(١٩,٨٤٠,٣٩٢)	(١٧,٦٩٧,٩٦٥)	(٩٨٧,٢٣٨)	(٢٧١,٨٣٢)	(١,٧٠٥,٠٣٥)	-
-	-	-	-	-	-	-	-	-	-
(٢١,٦٩٧,١٤٦)	(٢,٠١٩,٩٧٣)	(٥٩٧,٦٨٤)	(٢٠,٦,١٥٣)	(١٩,٨٤٠,٣٩٢)	(١٧,٦٩٧,٩٦٥)	(٩٨٧,٢٣٨)	(٢٧١,٨٣٢)	(١,٧٠٥,٠٣٥)	-

مطلوبات عقود التأمين - أول المدة
موجودات عقود التأمين - أول المدة
صافي (مطلوبات)/موجودات عقود التأمين - أول المدة

إير فات عقود التأمين
مصرف عقود التأمين
التأمينات المتكتملة خلال الفترة
مصرفات السحابة
تفككات لاربية
الحسابات الناتجة عن العقود الموقوفة خسرانها ورد هذه القسطن

نتائج أعمال التأمين
مصرفات التمويل - من عقود التأمين
الوقت المستلم من العقود المكتتبة
التأمينات المتكتملة
الحسابات المتكتملة بالتأمين - آخر المدة
مطلوبات عقود التأمين - آخر المدة
موجودات عقود التأمين - آخر المدة
صافي (مطلوبات)/موجودات عقود التأمين - آخر المدة

الشركة الأردنية الفرنسية للتأمين
(شركة مساهمة عامة محدودة)
إيضاحات حول القوائم المالية الموحدة
للسنة المالية المنتهية في ٣١ كانون الأول ٢٠٢٥
(دينار أردني)

إيضاح - ١٤، ذمم مدينة متعلقة بعمليات التأمين

٢٠٢٤	٢٠٢٥	
٦,١٢٨,٣٢٨	٥,١٢٧,١٨٣	ذمم حملة الوثائق
٨,٥٥٢,٧٧٧	٧,٣٧٣,٨٠٠	ذمم حكومية
٣١,٦٥٥	٢٧,٨٣٤	ذمم الوكلاء
٩١٩	-	ذمم الوسطاء
٨١,٢٢٥	١٢٣,٩٧٢	أخرى
١٤,٧٩٤,٩٠٤	١٢,٦٥٢,٧٨٩	
(٢,٢٠٠,٠٠٠)	(٢,١٣١,٠٨٠)	ينزل: مخصص الخسائر الانتمائية*
١٢,٥٩٤,٩٠٤	١٠,٥٢١,٧٠٩	

تحليل الذمم المدينة وفقاً لفترتها الزمنية:

المجموع	أكثر من ٣٦٥ يوم	٣٦٥-١٨١ يوم	١٨٠-٩١ يوم	٩٠-٠ يوم	ذمم لم تستحق بعد	٢٠٢٥
١٠,٥٢١,٧٠٩	-	٧٧٤,٦٦٣	٧٥٥,٩٩٨	٥,٢٥٥,٧٩٠	٣,٧٣٥,٢٥٨	٢٠٢٥
١٢,٥٩٤,٩٠٤	-	٢,١٣١,٩٦١	٣,٤٠٧,٦٥٠	٣,٠٩١,١٣٩	٣,٩٦٤,١٥٤	٢٠٢٤

* ان الحركة على مخصص الخسائر الانتمائية المتوقعة كانت كما يلي:

٢٠٢٤	٢٠٢٥	
٢,٢٠٠,٠٠٠	٢,٢٠٠,٠٠٠	الرصيد بداية السنة
-	(٦٨,٩٢٠)	(المحول الى مخصص الذمم المدينة المتعلقة بعمليات التأمين عقود إعادة تأمين محتفظ بها)
٢,٢٠٠,٠٠٠	٢,١٣١,٠٨٠	الرصيد نهاية السنة

إيضاح - ١٤، الشيكات برسم التحصيل المتعلقة بعمليات التأمين:

٢٠٢٤	٢٠٢٥	
١٧٩,٩٣٦	٢٢٤,٢٣٩	شيكات برسم التحصيل تستحق خلال ٦ أشهر
٤,٠٤٠	٤,٤٨٢	شيكات برسم التحصيل تستحق من ٦ أشهر الى سنة
-	-	شيكات برسم التحصيل تستحق خلال أكثر من سنة
١٨٣,٩٧٦	٢٢٨,٧٢١	المجموع
-	(٣,٦٩٥)	ينزل: مخصص الخسائر الانتمائية
١٨٣,٩٧٦	٢٢٥,٠٢٦	

* ان الحركة على مخصص الخسائر الانتمائية المتوقعة على الشيكات برسم التحصيل المتعلقة بعمليات التأمين كانت كما يلي:

٢٠٢٤	٢٠٢٥	
-	-	الرصيد بداية السنة
-	٣,٦٩٥	إضافات
-	٣,٦٩٥	الرصيد نهاية السنة

الشركة الأردنية الفرنسية للتأمين
(شركة مساهمة عامة محدودة)
إيضاحات حول القوائم المالية الموحدة
للسنة المالية المنتهية في ٣١ كانون الأول ٢٠٢٥
(دينار أردني)

إيضاح - ٣,١٤ - الذمم الدائنة المتعلقة بعمليات التأمين:

٢٠٢٤	٢٠٢٥	
٣,٧٢٣,٣٣٣	٧٢٣,٩٩٧	شيكات آجله
١٢٨,٥٢٩	-	ذمم حملة وثائق التأمين
١٢٤,٧٠٠	٥٨,٧٧٦	اعضاء مجلس الادارة
٤١,٣٠٥	٧,٢٤٧	ذمم الوكلاء
٤٦,٥٤٥	٩٥,٠٥٨	ذمم الوسطاء
٥٩,١٤٥	١٣٩,٧٥٠	ذمم كراجات ومحلات قطع
٨٩,٨٣٧	٤٢,٠١٧	ذمم أخرى
٤,٢١٣,٣٩٤	١,٠٦٦,٨٤٥	المجموع

الشركة الأردنية الفرنسية للتأمين
(شركة مساهمة عامة محدودة)
إيضاحات حول القوائم المالية الموحدة
للسنة المالية المنتهية في ٣١ كانون الأول ٢٠٢٥
(بدينار أردني)

إيضاح ١٥ - (مطلوبات)/موجودات عقود إعادة التأمين محتفظ بها:-

موجودات /مطلوبات عقود إعادة التأمين بها: منهج تخصيص الأقساط

٢٠٢٤	٢٠٢٥	مطلوبات مقابل المطالبات المتوقعة		مطلوبات مقابل التعطيل المتوقعة		٢٠٢٤	٢٠٢٥	٢٠٢٤	٢٠٢٥
		تحت احتياطي	تحت احتياطي	تحت احتياطي	تحت احتياطي				
المجموع	المجموع	غير المتوقعة	غير المتوقعة	القيمة الحالية	القيمة الحالية	مكون	مكون	بسيطة ومكون	مكون
						الحسارة	الحسارة	الحسارة	الحسارة
٣,٥٨٩,١٩٨	٣,٤٩٣,٤٥٤	١٤١,٦١٩	٨٥,٦١٤	٣,٢٠٧,٤٠٩	٢,٧٥٢,١٦٩	٣٩٩	٣٩٩	٣٣٩,٧٧١	-
٣,٥٨٩,١٩٨	٣,٤٩٣,٤٥٤	١٤١,٦١٩	٨٥,٦١٤	٣,٢٠٧,٤٠٩	٢,٧٥٢,١٦٩	٣٩٩	٣٩٩	٣٣٩,٧٧١	-
(٣,٨٥٨,١٤٣)	(٣,١٩٢,٨٤٣)	-	-	-	-	(٣٩٩)	(٣٩٩)	(٣٣٩,٧٧١)	-
٨٢٤,٨١٧	١,٣٥٤,٦١٠	(٦٦,٨٦١)	٣٨,١٣٩	٧٠,٨٨٩	١,١١٧,٠٤٦	-	-	١٢٣,٣٦٨	٣٥٤
(٣,٠٣٣,٣٢٦)	(١,٨٣٨,٥٣٣)	(٦٦,٨٦١)	٣٨,١٣٩	٧٠,٨٨٩	١,١١٧,٠٤٦	(٣٩٩)	(٣٩٩)	(٣٣٩,٧٧١)	٣٥٤
١٢٥,٣٣٤	١١٢,٩١٣	١٠,٨٥٧	٥,٤١٠	١١٤,٧٧٧	١٠٦,٨٠٣	-	-	-	-
٣,٠٨٠,٩٧٨	١,٧٣٥,١٦٧	-	-	(١,١٧٨,٩٠٧)	(١,٠٧٥,٦٦٨)	-	-	٣,٠٨٠,٩٧٨	١,٧٣٥,١٦٧
(١,٢٧٨,٩٠٧)	(١,٠٧٥,٦٦٨)	-	-	(١,١٧٨,٩٠٧)	(١,٠٧٥,٦٦٨)	-	-	٣,٠٨٠,٩٧٨	١,٧٣٥,١٦٧
١,٨١١,٨٧١	٦٤٩,٤٩٩	-	-	-	-	-	-	-	-
-	(١١٢,٣٢٤)	-	-	-	-	-	-	-	(١١٢,٣٢٤)
٣,٤٩٣,٤٥٤	٣,٠٧٩,٨١٧	٨٥,٦١٤	١٢٩,١٦٣	٢,٧٥٢,١٦٩	٢,٩٠٠,٣٥١	-	-	٦٥٥,٦٧١	٣٥٤
٣,٤٩٣,٤٥٤	٣,٠٧٩,٨١٧	٨٥,٦١٤	١٢٩,١٦٣	٢,٧٥٢,١٦٩	٢,٩٠٠,٣٥١	-	-	٦٥٥,٦٧١	٣٥٤

مطلوبات عقود إعادة التأمين - أول المدة
موجودات عقود إعادة التأمين - أول المدة
صافي (مطلوبات)/موجودات عقود إعادة التأمين - أول المدة
مصاريف عقود إعادة التأمين
إيرادات عقود التأمين
نتائج أعمال إعادة التأمين

مصاريف التمويل - من عقود إعادة التأمين
التي القاض بالحدود المكتوبة للمخاطر التأمين
التي القاض بالحدود المكتوبة للتأمينات المتوقعة
إجمالي التكاليف التقديرية
مطلوبات عقود إعادة التأمين - آخر المدة
موجودات عقود إعادة التأمين - آخر المدة
صافي (مطلوبات)/موجودات عقود إعادة التأمين - آخر المدة

الشركة الأردنية الفرنسية للتأمين
(شركة مساهمة عامة محدودة)
إيضاحات حول القوائم المالية الموحدة
للسنة المالية المنتهية في ٣١ كانون الأول ٢٠٢٥
(دينار أردني)

إيضاح ١٠١-١، الذمم المدينة المتعلقة بعمليات التأمين (عقود إعادة تأمين محتفظ بها)

٢٠٢٤	٢٠٢٥	
٨٧٩,٢٦١	٦٧٩,٣٩٦	موجودات عقود إعادة التأمين المحتفظ بها (محلية)
١,٤٤٥,١٧٩	١,٠٩٩,٦٧٥	موجودات عقود إعادة التأمين المحتفظ بها (خارجية)
٢,٣٢٤,٤٤٠	١,٧٧٩,٠٧١	
(١,١٥٠,٠٠٠)	(١,٥٩٢,٦٧٨)	يزل: مخصص الخسائر الائتمانية
١,١٧٤,٤٤٠	١٨٦,٣٩٣	المجموع

تحليل الذمم المدينة وفقاً لفترتها الزمنية:

أكثر من ٣٦٥ يوم	٣٦٥-١٨١ يوم	١٨٠-٩١ يوم	٩٠-٠ يوم	نعم لم تستحق بعد	٢٠٢٥
١٨٦,٣٩٣	-	٣٧,٥٠٤	٢٧,٢٧٤	١٢١,٦١٥	-
١,١٧٤,٤٤٠	-	٤٦٩,٨١٩	٣٨٢,٠٨٠	٣٢٢,٥٤١	-

* ان الحركة على مخصص الخسائر الائتمانية المتوقعة كانت كما يلي:

٢٠٢٤	٢٠٢٥	
١,١٥٠,٠٠٠	١,١٥٠,٠٠٠	الرصيد بداية السنة
-	٦٨,٩٢٠	(المحول من مخصص الذمم المدينة المتعلقة بعمليات التأمين)
-	٣٧٣,٧٥٨	إضافات
١,١٥٠,٠٠٠	١,٥٩٢,٦٧٨	الرصيد نهاية السنة

إيضاح ٢٠١-٢، الذمم الدائنة المتعلقة بعمليات التأمين (عقود إعادة تأمين محتفظ بها)

٢٠٢٤	٢٠٢٥	
١٨٣,٣١٦	٢٧٣,٦٧١	شركات التأمين المحلية
٦٣٢,١٧٢	١,٢٠٢,٩٢٦	شركات إعادة التأمين الخارجية
٨١٥,٤٨٨	١,٤٧٦,٥٩٧	المجموع

الشركة الأردنية الفرنسية للتأمين
(شركة مساهمة عامة محدودة)
إيضاحات حول القوائم المالية الموحدة
للسنة المالية المنتهية في ٣١ كانون الأول ٢٠٢٥
(دينار أردني)

إيضاح ١٦ - ضريبة الدخل

أ - مخصص ضريبة الدخل
إن الحركة الحاصلة على مخصص ضريبة الدخل هي كما يلي:

٢٠٢٤	٢٠٢٥	
١٣١,٤٥٣	-	رصيد أول السنة - الشركة الأردنية الفرنسية للتأمين
-	٢٦٣,٦٥٩	رصيد أول السنة - الشركة التابعة (الشركة الأردنية للإدارة والاستشارات)
-	(٦٦,٧٠٢)	ضريبة الدخل المدفوعة - الشركة الأردنية الفرنسية للتأمين
		ضريبة الدخل المدفوعة - الشركة التابعة (الشركة الأردنية للإدارة والاستشارات)
(١٨٦,٧٠٩)	(٢٨٢,٤٩٥)	مصرف ضريبة الدخل للسنة - الشركة الأردنية الفرنسية للتأمين
٥٥,٢٥٦	٦٦,٧٠٢	مصرف ضريبة الدخل للسنة - الشركة التابعة (الشركة الأردنية للإدارة والاستشارات)
-	٢٨٣,١١٢	
-	٢٦٤,٢٧٦	رصيد آخر السنة

ب - تمثل ضريبة الدخل الظاهرة في بيان الأرباح والخسائر ما يلي:

٢٠٢٤	٢٠٢٥	
-	٣٢,٨٨٢	ضريبة الدخل المستحقة عن أرباح السنة - الشركة الأردنية الفرنسية للتأمين
-	٢,٧٤٠	ضريبة مساهمة وطنية - الشركة الأردنية الفرنسية للتأمين
٥,٦٤٩	٧,٥٧١	ضريبة دخل استثمارات الشركة الأردنية الفرنسية للتأمين
١,١٣٠	١,٥١٤	مساهمة وطنية استثمارات خارجية - الشركة الأردنية الفرنسية للتأمين
٦,٧٧٩	٤٤,٧٠٧	ضريبة الدخل سنوات سابقة - الشركة الأردنية الفرنسية للتأمين
-	٢١,٩٩٣	
٦,٧٧٩	٦٦,٧٠٠	ضريبة الدخل والمساهمة الوطنية - للشركة التابعة (الشركة الأردنية للإدارة والاستشارات)
-	٢٨٣,١١٢	
-	٣٤٩,٨١٢	
٢٣٠,٢٩٢	(٥٤٠,٠٨٥)	أثر موجودات ضريبية مؤجلة - الشركة الأردنية الفرنسية للتأمين
	(١٠٦,٣٤٦)	أثر موجودات ضريبية مؤجلة - للشركة التابعة (الشركة الأردنية للإدارة والاستشارات)
٢٣٧,٠٧١	(٢٩٦,٦١٩)	المجموع

الشركة الأردنية الفرنسية للتأمين
(شركة مساهمة عامة محدودة)
إيضاحات حول القوائم المالية الموحدة
للسنة المالية المنتهية في ٣١ كانون الأول ٢٠٢٥
(دينار أردني)

إيضاح ١٦ - ضريبة الدخل (تابع)

ج - ملخص تسوية الربح المحاسبي مع الربح الضريبي:
١ - الشركة الأردنية الفرنسية للتأمين

٢٠٢٤	٢٠٢٥	
٧٤٠,٩٧١	(١,٧٥٨,١٢٤)	الربح / (الخسارة) المحاسبي
(٨,٠٦١,٠٠٨)	(٦,٥٩٧,٢٦٩)	إيرادات غير خاضعة للضريبة
٦,٢٦١,٩٠٩	٨,٤٩٢,٤٢٠	مصرفات غير مقبولة ضريبياً
(١,٠٥٨,١٢٨)	١٣٧,٠٢٧	الربح / (الخسارة) الضريبي
٦,٧٧٩	٤٤,٧٠٧	ضريبة الدخل الفعلية المستحقة
-	٢١,٩٩٣	ضريبة دخل سنوات سابقة
٢٣٠,٢٩٢	(٥٤٠,٠٨٥)	أثر الموجودات الضريبية المؤجلة
٢٣٧,٠٧١	(٤٧٣,٣٨٣)	المجموع
-	-	نسبة ضريبة الدخل الفعلية
٪٢٦	٪٢٦	نسبة ضريبة الدخل القانونية (متضمنة نسبة مساهمة وطنية ٢٪)

٢ - الشركات التابعة (الشركة الأردنية للإدارة والاستشارات)

٢٠٢٥	
٦٠٣,٥٩٣	الربح المحاسبي
٨٦٦,٤٢٦	مصاريف غير مقبولة ضريبياً
(١٣٨,١١١)	إيرادات غير خاضعة للضريبة
١,٣٣١,٩٠٨	الدخل الخاضع
٢٣١,٠٩٢	ضريبة الدخل الشركة التابعة للشركة الأردنية للإدارة والاستشارات المساهمة العامة
٣,٤١٣	ضريبة دخل الاستثمارات في الشركة التابعة (الشركة المتخصصة لإدارة التأمينات الطبية ذ.م.م)
٤٨,٦٠٧	ضريبة الدخل الشركة التابعة (الشركة المتخصصة لإدارة التأمينات الطبية ذ.م.م)
٢٨٣,١١٢	مجموع ضريبة الدخل

ضريبة الدخل

أ - الشركة الأردنية الفرنسية للتأمين

- تم احتساب مخصص ضريبة الدخل للشركة للسنوات المنتهية في ٢٠٢٥ و ٢٠٢٤ وفقاً لقانون ضريبة الدخل رقم (٣٤) لسنة ٢٠١٤ وتعديلاته.
- تم التوصل إلى تسوية نهائية مع دائرة ضريبة الدخل حتى نهاية عام ٢٠٢١.
- قامت الشركة بتقديم كشف التقدير الذاتي للعام ٢٠٢٤ و ٢٠٢٣ و ٢٠٢٢ في الوقت المحدد، هذا ولم تقم دائرة ضريبة الدخل والمبيعات بمراجعة سجلات الشركة حتى تاريخ هذه القوائم المالية، وفي رأي إدارة الشركة والمستشار الضريبي للشركة فإن مخصص ضريبة الدخل كاف لمواجهة أي التزامات ضريبية.

الضريبة العامة على المبيعات

- تم التوصل إلى تسوية نهائية مع دائرة ضريبة المبيعات حتى نهاية شهر كانون الأول ٢٠٢١.
- ب - الشركة الأردنية للإدارة والاستشارات المساهمة العامة
- تم تسوية الوضع الضريبي للشركة حتى نهاية عام ٢٠٢٣.
- تم تقديم كشف التقدير الذاتي عن نتائج أعمال الشركة لعام ٢٠٢٤ ولم تقم دائرة ضريبة الدخل والمبيعات بمراجعة سجلات الشركة لتاريخه.
- تم احتساب مخصص ضريبة الدخل والمساهمة الوطنية عن نتائج أعمال الشركة لعام ٢٠٢٥ وفقاً لقانون ضريبة الدخل.
- ج - الشركة المتخصصة لإدارة التأمينات الطبية ذ.م.م
- تم تسوية الوضع الضريبي للشركة حتى نهاية عام ٢٠٢٤.
- تم احتساب مخصص ضريبة الدخل والمساهمة الوطنية عن نتائج أعمال الشركة لعام ٢٠٢٥ وفقاً لقانون ضريبة الدخل.

الشركة الأردنية الفرنسية للتأمين
(شركة مساهمة عامة محدودة)
إيضاحات حول القوائم المالية الموحدة
للسنة المالية المنتهية في ٣١ كانون الأول ٢٠٢٥
(دينار أردني)

إيضاح ١٦ - ضريبة الدخل (تابع)

ب. موجودات/ مطلوبات ضريبة مؤجلة

٢٠٢٤	٢٠٢٥	الرصيد في	المبالغ	الرصيد بداية	
الضريبة	المبالغ	الرصيد في	المضافة	السنة	
المؤجلة	المؤجلة	نهاية السنة	المحورة		
٨٧١,٠٠٠	٩٦٩,١٣٨	٣,٧٢٧,٤٥٣	٣٧٧,٤٥٣	٣,٣٥٠,٠٠٠	١. موجودات ضريبية مؤجلة:
١,٦٢٦,٩٠٥	٢,٠٣٩,٥٩٦	٧,٨٤٤,٥٩٩	١,٥٨٧,٢٧٤	٦,٢٥٧,٣٢٥	مخصص خسائر التأمينية متوقعة
					مطلوبات عقود التأمين
					خسائر غير متحققة من الاستثمارات
١,٧٨٧	١١,٠٩٥	١١,٠٩٥	٩٣,٠٨٤	١٧,٨٦٦	من خلال بيان الأرباح والخسائر
					خسائر غير متحققة من استثمارات
٤٨,٧١٧	٦٧,٥٢٦	٢٥٩,٧١٦	٨١,٥٦٧	١٨٧,٣٧٤	خلال الدخل الشامل الآخر
					خسائر غير متحققة لاستثمار في
٧٩,٣٦٧	١٢٥,٤٦١	٤٨٢,٥٤٣	١٧٧,٢٨٤	٣٠٥,٢٥٩	شركة تابعة
					إيرادات مؤجلة (الشركة الأردنية
-	١٠٦,٣٤٦	٥٠٦,٤١٠	٥٠٦,٤١٠	-	للادارة والاستثمارات)
٢,٦٢٧,٧٦٦	٣,٣١٩,١٦٢	١٢,٩٣١,٦٧١	٢,٨٢٣,٠٧٢	١٠,١١٧,٨٤٤	المجموع

٢٠٢٤	٢٠٢٥	الرصيد في	المبالغ	الرصيد بداية	
الضريبة	المبالغ	الرصيد في	المضافة	السنة	
المؤجلة	المؤجلة	نهاية السنة	المحورة		
٤٥٣,٢٣٦	٤٧٩,٣٨٢	١,٨٤٣,٧٧٨	١٠٠,٥٦٣	١,٧٤٣,٢١٥	٢. مطلوبات ضريبية مؤجلة:
					أرباح غير متحققة من استثمارات
					في شركات تابعة
					أرباح غير متحققة من موجودات
٤٦,٣٦٩	٢٢,٤٠٧	٢٠٤,٨٩١	-	٢٢٦,٤٦٥	مالية من خلال الدخل الشامل الآخر
٤٩٩,٦٠٥	٥٠١,٧٨٩	٢,٠٤٨,٦٦٩	١٠٠,٥٦٣	٢,١٧٤,٥٧١	المجموع

ان الحركة على حساب المطلوبات والموجودات الضريبية المؤجلة هي كما يلي:

المطلوبات	الموجودات	٢٠٢٤	٢٠٢٥	
٢٠٢٤	٢٠٢٥	٢٠٢٤	٢٠٢٥	
٤٣,٤١٧	٤٩٩,٦٠٥	٢,٥٢٦,٥٩٩	٢,٦٢٧,٧٧٦	الرصيد في بداية السنة
٤٦٨,٤٢٠	٢٦,١٤٦	٤٢٩,٤٥٥	٦٩٣,٧٨٥	الإضافات
(١٢,٢٣٢)	(٢٣,٩٦٢)	(٣٢٨,٢٧٨)	(٢,٣٩٩)	الاستيعادات
٤٩٩,٦٠٥	٥٠١,٧٨٩	٢,٦٢٧,٧٧٦	٣,٣١٩,١٦٢	الرصيد في نهاية السنة

١ - الشركة الأردنية الفرنسية للتأمين

- تم احتساب ضريبة بنسبة ٢٦٪ على بنود الموجودات والمطلوبات الضريبية المؤجلة الموجودة داخل الأردن، كما تم احتساب ضريبة بنسبة ١٠٪ على بنود الموجودات والمطلوبات الضريبية المؤجلة الموجودة خارج الأردن، وفي رأي إدارة الشركة انه سيتم تحقيقها مستقبلاً.

الشركة الأردنية الفرنسية للتأمين
(شركة مساهمة عامة محدودة)
إيضاحات حول القوائم المالية الموحدة
للسنة المالية المنتهية في ٣١ كانون الأول ٢٠٢٥
(دينار أردني)

إيضاح ١٦ - ضريبة الدخل (تابع)

ب. موجودات/ مطلوبات ضريبة مؤجلة

٢- الشركة الأردنية للإدارة والاستشارات
• تم احتساب ضريبة بنسبة ٢١٪ على بنود الموجودات والمطلوبات الضريبية المؤجلة الموجودة داخل الأردن.

إيضاح ١٧ - موجودات غير ملموسة

٢٠٢٤	٢٠٢٥	
أنظمة حاسوب وبرامج	أنظمة حاسوب وبرامج	التكلفة
٣٣٩,٨١٤	٣٤٧,٧٣٢	رصيد بداية السنة
-	٧٨,٦٥٠	أثر السيطرة
٧,٩١٨	٣,٢٣٦	إضافات
٣٤٧,٧٣٢	٤٢٩,٦١٨	الرصيد نهاية السنة
٣٠٩,٠٠٧	٣٢٧,١٢١	الإطفاء المتراكم
	١٦,٧٢٧	رصيد بداية السنة
١٨,١١٤	١٧,٤١٧	أثر السيطرة
٣٢٧,١٢١	٣٦١,٢٦٥	اطفاءات
		الرصيد نهاية السنة
٢٠,٦١١	٦٨,٣٥٣	صافي القيمة الدفترية

إيضاح ١٨ - أوراق قبض وشيكات برسم التحصيل غير متعلقة بعمليات التأمين

المجموع		الشركة الأردنية للإدارة والاستشارات		الشركة الأردنية الفرنسية للتأمين		
٢٠٢٤	٢٠٢٥	٢٠٢٤	٢٠٢٥	٢٠٢٤	٢٠٢٥	
-	٣,٢١٣,٤٧٩	-	٣,٢١٣,٤٧٩	-	-	أوراق قبض قصيرة الأجل
-	٣,٠٠٢,٠٧٥	-	٣,٠٠٢,٠٧٥	-	-	أوراق قبض طويلة الأجل
-	٣,٨٠٠	-	٣,٨٠٠	-	-	شيكات برسم التحصيل
-	٦,٢١٩,٣٥٤	-	٦,٢١٩,٣٥٤	-	-	

إيضاح ١٩ - ذمم مدينة غير متعلقة بعمليات التأمين

المجموع		الشركة الأردنية للإدارة والاستشارات		الشركة الأردنية الفرنسية للتأمين		
٢٠٢٤	٢٠٢٥	٢٠٢٤	٢٠٢٥	٢٠٢٤	٢٠٢٥	
٦٧٤,٧٠٣	٩٩٧,٢٢٧	-	٣٢٢,٥٢٤	٦٧٤,٧٠٣	٦٧٤,٧٠٣	ذمم مدينة
٦٧٤,٧٠٣	٩٩٧,٢٢٧	-	٣٢٢,٥٢٤	٦٧٤,٧٠٣	٦٧٤,٧٠٣	

الشركة الأردنية الفرنسية للتأمين
(شركة مساهمة عامة محدودة)
إيضاحات حول القوائم المالية الموحدة
للسنة المالية المنتهية في ٣١ كانون الأول ٢٠٢٥
(دينار أردني)

إيضاح ٢٠- موجودات أخرى

المجموع	الشركة الأردنية الفرنسية للتأمين		الشركة الأردنية للإدارة والاستشارات		شركة داركم للاستثمار	
	٢٠٢٤	٢٠٢٥	٢٠٢٤	٢٠٢٥	٢٠٢٤	٢٠٢٥
مصاريف مدفوعة مقدماً	٢٨٨,٨٤١	٣٣٠,٣٧٤	-	١٤٦,٠٤٤	-	٤٧٦,٤١٨
تأمينات قابلة للاسترداد	١٢,٧٣٢	١٢,٧٣٢	-	٥٧٥	-	١٣,٣٠٧
إيرادات مستحقة غير مقبوضة	٢٦٩,٢٧١	٢٠١,٨٣٦	-	٦٠,٨٣٩	-	٢٦٩,٢٧١
بطاقات بلاستيكية	-	-	-	٦٩,٤٠٨	-	٦٩,٤٠٨
ونماذج طبية	-	-	-	٣٠,٣٣٤	-	٣٠,٣٣٤
ذمم منيئة أخرى	-	-	-	١٩,١٢٢	-	١٩,١٢٢
تأمينات كفالات بنكية	-	-	-	٣٠,٦٧٠	-	٣٠,٦٧٠
ذمم موظفين	-	-	-	-	-	-
أمانات ضريبة المبيعات	-	-	-	-	-	-
أمانات ضريبة الدخل	-	-	-	-	-	-
أخرى	١٣,٥٥٠	١٣,٥٥٠	-	-	-	-
	٥٨٤,٣٩٤	٥٥٨,٤٩٢	-	٣٥٦,٩٩٢	-	٩٦٠,٠٥٧

إيضاح ٢١- ممتلكات ومعدات

المجموع	معدات				أراضي	مباني
	أجهزة كمبيوتر	مركبات	أجهزة وأثاث	مباني		
الرصيد كما في ٣١ كانون الأول ٢٠٢٤	٤٣٩,٧٠١	٧٢,٠٠٠	٣٦٧,٥٨٤	٩٣٥,٣٠٥	٧٣٤,٥٧٧	-
أثر السيطرة	٥٦١,٧٢٧	٨٣,٩٦٢	٤٣٩,١٦٩	-	-	-
إضافات	٦٣,٦٦٠	٨,١٢٦	٤,٥٦٤	-	-	-
استيعادات	(٧٤,٢١٤)	-	(٦,٩٦١)	-	-	-
الرصيد كما في ٣١ كانون الأول ٢٠٢٥	٩٩٠,٨٧٤	١٦٤,٠٨٨	٨٠٤,٣٥٦	٩٣٥,٣٠٥	٧٣٤,٥٧٧	-

بطر:

الاهتلاك المتراكم:

الرصيد كما في ٣١ كانون الأول ٢٠٢٤	٣٩٩,٨٢٠	٣٢,٤٠٠	٣٢٧,٢٤١	٥١٩,٨٧٦	-	-
أثر السيطرة	٥٠٤,٨٥٧	١٩,٣١٩	٣٦٣,٦٣٤	-	-	-
إهلاك السنة	٤٦,٨٠٧	١١,٤٠٩	٩,٠٠٥	١٩,٥٢٢	-	-
استيعادات	٧٤,٢١٤	-	٦,٩٦١	-	-	-
الرصيد كما في ٣١ كانون الأول ٢٠٢٥	٨٧٧,٢٧٠	٦٣,١٢٨	٦٩٢,٩١٩	٥٣٩,٣٩٨	-	-

صافي القيمة الدفترية:

الرصيد كما في ٣١ كانون الأول ٢٠٢٥	١١٣,٦٠٤	١٠٠,٩٦٠	١١١,٤٣٧	٣٩٥,٩٠٧	٧٣٤,٥٧٧	-
الرصيد كما في ٣١ كانون الأول ٢٠٢٤	٣٩,٩٤٨	٣٩,٦٠٠	٤٠,٣٤٣	٤١٥,٤٢٩	٧٣٤,٥٧٧	-

- بلغت الممتلكات والمعدات المستهلكة بالكامل للشركة الأردنية الفرنسية للتأمين ٦٠٧,٣٠٤ دينار كما في ٣١ كانون الأول ٢٠٢٥ (٦٣٦,٥٢٣ دينار كما في ٣١ كانون الأول ٢٠٢٤).
- يوجد رهن على جزء من مباني الشركة لصالح البنك الاردني الكويتي مقابل سقف التوقعات الكفالات الممنوح للشركة بقيمة ٤,٥٠٠,٠٠٠ دينار.

الشركة الأردنية الفرنسية للتأمين
(شركة مساهمة عامة محدودة)
إيضاحات حول القوائم المالية الموحدة
للسنة المالية المنتهية في ٣١ كانون الأول ٢٠٢٥
(دينار أردني)

إيضاح ٢٢- ذمم دائنة غير متعلقة بعمليات التأمين

الشركة الأردنية الفرنسية للتأمين		الشركة الأردنية للإدارة والاستثمارات		شركة داركم للاستثمار		المجموع	
٢٠٢٤	٢٠٢٥	٢٠٢٤	٢٠٢٥	٢٠٢٤	٢٠٢٥	٢٠٢٤	٢٠٢٥
-	-	٣,٥٣٦,٠٧٤	-	-	-	٢٦٢,١٨٩	٣,٥٣٦,٠٧٤
-	-	-	-	-	٢٧٠,٦٤٨	-	٢٧٠,٦٤٨
-	-	٣,٥٣٦,٠٧٤	-	-	٢٧٠,٦٤٨	٢٦٢,١٨٩	٣,٨٠٦,٧٢٢

ذمم جهات طبية
أخرى

إيضاح ٢٣- مطلوبات أخرى

الشركة الأردنية الفرنسية للتأمين		الشركة الأردنية للإدارة والاستثمارات		شركة داركم للاستثمار		المجموع	
٢٠٢٤	٢٠٢٥	٢٠٢٤	٢٠٢٥	٢٠٢٤	٢٠٢٥	٢٠٢٤	٢٠٢٥
١٤٣,٦١٣	١٣,٩٢٥	١٢,٣٨٤	-	٢١,٧١٠	٣٣,٥٧٦	١٧٧,٧٠٧	٤٧,٥٠١
٢٦,٩٥٣	٣٨,٥١٥	-	-	-	-	٢٦,٩٥٣	٣٨,٥١٥
٤٨,١٧٥	٥٢,٧٣٧	١٥,٦١٥	-	-	٥,٤٢٩	٦٣,٧٩٠	٥٨,١٦٦
٦٤,٣٠٢	٤٩,١٢٧	-	-	-	-	٦٤,٣٠٢	٤٩,١٢٧
-	-	-	-	-	٢,٠٣٨	-	٢,٠٣٨
-	-	-	-	-	-	١٠,٥٥٧	-
-	-	١٠,٥٥٧	-	-	٤٩٦	٤٩٦	-
-	-	١٤,٣٦٤	-	-	-	١٤,٣٦٤	-
-	-	٢٧,٣٠٤	-	-	-	٢٧,٣٠٤	-
-	-	٨٦٠,٣٨٤	-	-	-	٨٦٠,٣٨٤	-
-	-	٣٠٥,٨٩٥	-	-	-	٣٠٥,٨٩٥	-
-	-	-	-	-	-	٧١,٣٦٧	-
-	-	٧١,٣٦٧	-	-	-	-	-
١٢٩,٦٨١	١٠٧,١٢٦	٣٦,٦٠٣	-	-	-	١٦٦,٢٨٤	١٠٧,١٢٦
٤١٢,٧٢٤	٢٦١,٤٣٠	١,٣٥٤,٤٧٣	-	٢١,٧١٠	٤١,٥٣٩	١,٧٨٨,٩٠٧	٣٠٢,٩٦٩

إيضاح ٢٤- مخصصات مختلفة

٢٠٢٤	٢٠٢٥
٣٣,٤٤١	٣٠,٣٧٦

مخصص رسوم البنك المركزي

الجدول التالي يبين الحركة على المخصصات المختلفة:

٢٠٢٥	رصيد بداية السنة	المكون خلال السنة	المستخدم خلال السنة	ما تم رده للإيرادات	رصيد نهاية السنة
مخصص رسوم البنك المركزي	٣٣,٤٤١	١٦٧,٨٣٤	١٧٠,٨٩٩	-	٣٠,٣٧٦

إيضاح ٢٥- رأس المال المصرح به والمدفوع

يبلغ رأس المال المكتتب به والمدفوع للشركة ٩,١٠٠,٠٠٠ دينار مقسماً إلى ٩,١٠٠,٠٠٠ سهم، قيمة السهم الواحد الاسمية دينار واحد للشركة كما في ٣١ كانون الأول ٢٠٢٥ و ٢٠٢٤.

الشركة الأردنية الفرنسية للتأمين
(شركة مساهمة عامة محدودة)
إيضاحات حول القوائم المالية الموحدة
للسنة المالية المنتهية في ٣١ كانون الأول ٢٠٢٥
(دينار أردني)

إيضاح ٢٦ - الاحتياطات القانونية

الاحتياطي الإجمالي

يمثل هذا البند المبالغ المتراكمة والتي تم اقتطاعها من الأرباح السنوية قبل الضرائب بنسبة ١٠٪ خلال السنة والسنوات السابقة وفقاً لقانون الشركات وبنسبة لا تزيد عن ٢٥٪ من رأس المال المدفوع وهو غير قابل للتوزيع على المساهمين، إلا أنه يجوز بموافقة الهيئة العامة للشركة الاستمرار في التحويل إلى أن يبلغ رصيد الاحتياطي الإجمالي ١٠٠٪ من رأسمال الشركة المصرح به.

إيضاح ٢٧ - احتياطي القيمة العادلة

يمثل هذا المبلغ صافي التغير في القيمة العادلة للموجودات المالية من خلال الدخل الشامل الآخر. إن تفاصيل الحركة على هذا البند هي كما يلي:

٢٠٢٤	٢٠٢٥	
(١٣٢,٨٦٥)	٢٤٦,٣٣٠	الرصيد في بداية السنة
(٥٣,٩٦٧)	(٢٩٨,٨٠٦)	التغير خلال السنة
٦٨,٧٤٥	-	خسائر إعادة تصنيف موجودات مالية بالقيمة العادلة من خلال الدخل الشامل الآخر استثمارات في شركة حليفة
٤٨٩,١٣٦	-	خسائر إعادة تصنيف موجودات مالية بالقيمة العادلة من خلال الدخل الشامل الآخر استثمارات في شركة تابعة
(٢,٩٥٣)	٢٣,٩٦٢	مطلوبات ضريبية مؤجلة
(١٢١,٧٦٦)	١٨,٨٠٩	موجودات ضريبية مؤجلة
٢٤٦,٣٣٠	(٩,٧٠٥)	الرصيد في نهاية السنة

إيضاح ٢٨ - الخسائر المدورة

٢٠٢٤	٢٠٢٥	
(٩٤٥,٠١١)	(٩٩٨,٩٩٢)	الرصيد في بداية السنة
٥٠٣,٩٠٠	(١,٢٨٤,٧٤١)	(خسارة)/ربح السنة
(٦٨,٧٤٥)	-	خسائر إعادة تصنيف استثمارات موجودات مالية بالقيمة العادلة من خلال الدخل الشامل الآخر إلى استثمارات في شركات حليفة
(٤٨٩,١٣٦)	-	خسائر إعادة تصنيف استثمارات موجودات مالية بالقيمة العادلة من خلال الدخل الشامل الآخر إلى استثمارات في شركات تابعة
(٩٩٨,٩٩٢)	(٢,٢٨٣,٧٣٣)	الرصيد في نهاية السنة

الشركة الأردنية الفرنسية للتأمين
(شركة مساهمة عامة محدودة)
إيضاحات حول القوائم المالية الموحدة
للفترة المالية المنتهية في ٣١ كانون الأول ٢٠٢٥
(دينار أردني)

إيضاح ٢٩ - حقوق غير المسيطرين

يمثل هذا البند حقوق غير المسيطرين في صافي حقوق الشركاء للشركات التابعة كما في ٣١ كانون الأول ٢٠٢٥ تفصيلها كما يلي:

٢٠٢٥

حصة حقوق غير المسيطرين من صافي ربح (خسارة) السنة	حقوق غير المسيطرين	مجموع حقوق الشركاء	ربح (خسارة) الفترة	التغير المتراكم في القيمة العادلة في الفترة	أرباح (خسائر) مدورة	أرباح مؤخر توزيعها	احتياطي اختياري	احتياطي إجباري	رأس المال المدفوع	نسبة المساهمة	اسم الشركة
٦٨٢٧١٩ (١٢٨,١١٢)	٤,٦٨١,٤٥٧ ٨,٣٩,٩٤٣	٨,٣٣٠,٧٠٤ ١٩,٩١٦,٤٥٥	٩٤٧,٩٤٧ (٣٠٥,٣٩٥)	٤٥٨,٤١٧	١,٥٨٢,٨٩٢ (٨٩٧,١٦٢)	(٣٧٥,٠٠٠) -	٢,٢٥٣,٠٥٣ -	١,١٣٩,٦٥٢ ٣,٦١٧	٢,٥٠٠,٠٠٠ ٢,٨١٠,٠٠٠	%٤٣,٦ %٥٨,١	الشركة الأردنية للإدارة والاستشارات شركة داركم للاستثمار

٢٠٢٤

حصة حقوق غير المسيطرين من صافي ربح (خسارة) السنة	حقوق غير المسيطرين	مجموع حقوق الشركاء	ربح (خسارة) الفترة	أرباح (خسائر) مدورة	أرباح مؤخر توزيعها	احتياطي إجباري	رأس المال المدفوع	نسبة المساهمة	اسم الشركة
(٢٨,٨٩٥)	٩٣٢,٠٥٤	٢,٦٢١,٨٥١	(٣٢,٤٨٠)	(٥٩١,٧٢٦)	-	٣,٦١٧	٢,٨١٠,٠٠٠	%٥٨,١	شركة داركم للاستثمار

الشركة الأردنية الفرنسية للتأمين
(شركة مساهمة عامة محدودة)
إيضاحات حول القوائم المالية الموحدة
للسنة المالية المنتهية في ٣١ كانون الأول ٢٠٢٥
(دينار أردني)

إيضاح ٣٠ - إيرادات عقود التأمين

٣١ كانون الأول ٢٠٢٥

المبيعات	طبي	الحريق	قنسي	بحري	طيران	المسؤولية المدنية	الاجتياز والتغطية	فروع أخرى	جياه	المجموع
١٧,٩١٤,٣٢٨	١٢,٧٨١,٣٢٨	١,٠٩٦,٤١٢	١,٥٥٤,٨٣٣	١,٥٣٩,٦٦٢	٤١١,٦٤٠	٦٣,٣٦٤	١٣٤,٣١٧	١,٠٩,٣٦٤	٣٢٨,١٤٠	٣٤,٥٣٤,٠٤٨
٢,٠٤٨,٥٨٣	١,٣١٠,٤٥٩	١٩٣,١٤٦	٣٩٠,١٧٨	٤٩٥,١٥٨	٧٦,٤٦٦	١١,٣٦٨	٢١,٢٩٧	٣٩	٣١,٦٨٦	٤,١١٢,٦٨٠
١٩,٩٦٢,٩١١	١٣,٩٩١,٧٨٧	١,٢٨٩,٥٥٨	١,٩٤٥,٠١١	٢,٠٣٤,٨٢٠	٤٨٨,١٠٦	٧٤,٧٣٣	١٥٦,٠١٤	١,٠٩,٤٠٣	٣٥٩,٨٢٦	٣٨,٦٥١,٧٢٨

التغير في ممتلكات العود التأمين مقابل التغطية المتبقية
رسوم اصدار عقود التأمين
مجموع إيرادات عقود التأمين

٣١ كانون الأول ٢٠٢٤

المبيعات	طبي	الحريق	قنسي	بحري	طيران	المسؤولية المدنية	الاجتياز والتغطية	فروع أخرى	جياه	المجموع
١٦,٥٢٢,٧٧٩	١٨,٠٧٤,٨٣٣	٩٨٣,٠٦٧	١٣٥,١٣٣	٧٨٢,١٧٨	٤٢٣,١٣٥	٦٤,٤٦٦	١٤٢,٧٧١	٨٨,٢٧٣	٥٩٢,٥٦٠	٣٧,٨٠٩,٠٩٤
٢,٠٣٤,٠٨٨	١,٣٣٠,٤٢١	٢٦٩,٦٨٧	٤٥١,٣٢٧	٤٥١,٥٦١	١١٧,٦٧٤	١٢,٩٩٧	٢١,٥٩٧	٩١٥	١,٠٩,٦١٨	٥,٣٢٩,٦٦٥
١٨,٥٥٦,٨٦٧	١٩,٤٠٥,٢٥٤	١,٢٥٢,٧٥٤	١٨٠,٤٦٩	١,٢٣٣,٦٦٩	٥٤٠,٨٠٩	٧٧,٤٦٣	١٦٤,٣٦٨	٨٩,١٨٨	٧٠,٢١٧٨	٤٣,١٢٨,٧٨٨

التغير في ممتلكات العود التأمين مقابل التغطية المتبقية
رسوم اصدار عقود التأمين
مجموع إيرادات عقود التأمين

الشركة الأردنية الفرنسية للتأمين
(شركة مساهمة عامة محدودة)
إيضاحات حول القوائم المالية الموحدة
للمنتهية المالية المنتهية في ٣١ كانون الأول ٢٠٢٥
(بتينار أردنية)

إيضاح ٣١ - مصروفات عقود التأمين

[illegible]

٣١ قانون الاول ٢٠٢٤

[illegible]

الشركة الأردنية الفرنسية للتأمين
(شركة مساهمة عامة محدودة)
إيضاحات حول القوائم المالية الموحدة
للمنتهية المالية المنتهية في ٣١ كانون الأول ٢٠٢٥
(دينار أردني)

إيضاح ٣٢- إيرادات عقود اعادة التأمين

٢٠٢٥ كانون الأول

حصة الإعادة من مطالبات التأمين المكبدة
مجموع إيرادات عقود اعادة التأمين

٢٠٢٤ كانون الأول

حصة الإعادة من مطالبات التأمين المكبدة
مجموع إيرادات عقود اعادة التأمين

إيضاح ٣٣- مصروفات عقود اعادة التأمين

٢٠٢٥ كانون الأول

حصة الإعادة من التغير في مطلوبات عقود اعادة
التأمين مقابل التعطية المتبقية
مجموع مصروفات عقود اعادة التأمين

٢٠٢٤ كانون الأول

حصة الإعادة من التغير في مطلوبات عقود اعادة
التأمين مقابل التعطية المتبقية
مجموع مصروفات عقود اعادة التأمين

٢٠٢٥ كانون الأول

حصة الإعادة من التغير في مطلوبات عقود اعادة
التأمين مقابل التعطية المتبقية
مجموع مصروفات عقود اعادة التأمين

المجموع	حياة	فروع أخرى	الاحتياط والتغطية	المسؤولية المدنية	طيران	بحري	فني	الصندوق	طبي	المرجعات
١,٣٥٤,٣١٠	١,٥٨,٥٧١	(١٦,٣٩٦)	(٥٥,٢١٨)	٤٨٤,٥٢٩	(٤٥,٨١٤)	١٢,١١٨	٥٤,٠٨٠	٧٣,٢١٩	٨٢	٦٨٩,٠٣٩
١,٣٥٤,٣١٠	١,٥٨,٥٧١	(١٦,٣٩٦)	(٥٥,٢١٨)	٤٨٤,٥٢٩	(٤٥,٨١٤)	١٢,١١٨	٥٤,٠٨٠	٧٣,٢١٩	٨٢	٦٨٩,٠٣٩
المجموع	حياة	فروع أخرى	الاحتياط والتغطية	المسؤولية المدنية	طيران	بحري	فني	الصندوق	طبي	المرجعات
٨٣٤,٨٩٧	١٨٩,٧١٦	١٥,٣٤٧	١٦١	(٣١,٠٤٦)	٨,٣٦٦	١١٣,٧٨٤	٢٩,٠٠٤	٦٢٩,١٣٠	(١١,٢٢٤)	(١١٨,٣٧٧)
٨٣٤,٨٩٧	١٨٩,٧١٦	١٥,٣٤٧	١٦١	(٣١,٠٤٦)	٨,٣٦٦	١١٣,٧٨٤	٢٩,٠٠٤	٦٢٩,١٣٠	(١١,٢٢٤)	(١١٨,٣٧٧)

المجموع	حياة	فروع أخرى	الاحتياط والتغطية	المسؤولية المدنية	طيران	بحري	فني	الصندوق	طبي	المرجعات
(٣,١٩٢,٨٤٣)	(٣٢١,٧٥٨)	(٨,٥٨٧)	(٨,٥٤٨)	(٤١,٦٠٠)	(٣٦٤,٣٧٥)	(١,٠٥٨,١٥٧)	(١٣١,٧٣٨)	(١,٠٤٤,٠٧٠)	(١٠,٤٥٩)	(١٤٦,٣٥١)
(٣,١٩٢,٨٤٣)	(٣٢١,٧٥٨)	(٨,٥٨٧)	(٨,٥٤٨)	(٤١,٦٠٠)	(٣٦٤,٣٧٥)	(١,٠٥٨,١٥٧)	(١٣١,٧٣٨)	(١,٠٤٤,٠٧٠)	(١٠,٤٥٩)	(١٤٦,٣٥١)

المجموع	حياة	الاحتياط والتغطية	فروع أخرى	المسؤولية المدنية	طيران	بحري	فني	الصندوق	طبي	المرجعات
(٢,٨٥٨,١٤٦)	(٥٥,١٥٤)	(٦٩)	-	(٤٧,٧١٠)	(٤٢٢,٠٨٦)	(٧٧١,٥٥٣)	(١١٥,٣٠٥)	(٩١٧,٥٦٢)	-	(٣٢,٢٦٠)
(٢,٨٥٨,١٤٦)	(٥٥,١٥٤)	(٦٩)	-	(٤٧,٧١٠)	(٤٢٢,٠٨٦)	(٧٧١,٥٥٣)	(١١٥,٣٠٥)	(٩١٧,٥٦٢)	-	(٣٢,٢٦٠)

الشركة الأردنية الفرنسية للتأمين
(شركة مساهمة عامة محدودة)
إيضاحات حول القوائم المالية الموحدة
للسنة المالية المنتهية في ٣١ كانون الأول ٢٠٢٥
(دينار أردني)

إيضاح ٣٤ - (مصاريف) التمويل - عقود التأمين

٢٠٢٤	٢٠٢٥	
(٩٧٤,٠١١)	(٨٦٣,٢٤٠)	(مصاريف) التمويل
(٩٧٤,٠١١)	(٨٦٣,٢٤٠)	

قامت الشركة باستخدام معدلات خصم تتراوح بين ٥,٧٪ و ٦,٣١٥٪ كما في ٣١ كانون الأول ٢٠٢٥ (٣١ كانون الأول ٢٠٢٤: ٥,١٨٪ و ٦,٣١٥٪).

يتم تحديد معدل الخصم على مستوى الشركة وليس على مستوى المحافظ، وتم استخدام معدل الخصم الخالي من المخاطر بالدولار الأمريكي الصادر عن الهيئة الأوروبية للتأمين والمعاشات المهنية (EIOPA) كون سعر صرف الدينار الأردني مرتبط بسعر صرف الدولار الأمريكي حالياً، وتم زيادة هامش إضافي على معدلات الخصم بحد أقصاه ٢٪.

إيضاح ٣٥ - إيرادات التمويل - عقود إعادة التأمين

٢٠٢٤	٢٠٢٥	
١٢٥,٦٣٣	١١٢,٢١٣	إيرادات التمويل
١٢٥,٦٣٣	١١٢,٢١٣	

قامت الشركة باستخدام معدلات خصم تتراوح بين ٥,٧٪ و ٦,٣١٥٪ كما في ٣١ كانون الأول ٢٠٢٥ (٣١ كانون الأول ٢٠٢٤: ٥,١٨٪ و ٦,٣١٥٪).

يتم تحديد معدل الخصم على مستوى الشركة وليس على مستوى المحافظ، وتم استخدام معدل الخصم الخالي من المخاطر بالدولار الأمريكي الصادر عن الهيئة الأوروبية للتأمين والمعاشات المهنية (EIOPA) كون سعر صرف الدينار الأردني مرتبط بسعر صرف الدولار الأمريكي حالياً، وتم زيادة هامش إضافي على معدلات الخصم بحد أقصاه ٢٪.

إيضاح ٣٦ - فوائد دائنة

الشركة الأردنية الفرنسية للتأمين		الشركة الأردنية للإدارة والاستثمارات		المجموع	
٢٠٢٤	٢٠٢٥	٢٠٢٤	٢٠٢٥	٢٠٢٤	٢٠٢٥
٦٤٢,١٧٨	٦٧٩,٩٨٧	-	٦٩,٠٧٢	٦٤٢,١٧٨	٧٤٩,٠٥٩
٨٠,٨٥٧	١٢٦,٨٥١	-	١١٧,٧٧٣	٨٠,٨٥٧	٢٤٤,٦٢٤
٧٢٣,٠٣٥	٨٠٦,٨٣٨	-	١٨٦,٨٤٥	٧٢٣,٠٣٥	٩٩٣,٦٨٣

فوائد بنكية
فوائد استثمارات في موجودات مالية بالكلفة المطفأة

إيضاح ٣٧ - صافي أرباح الموجودات المالية والاستثمارات

الشركة الأردنية الفرنسية للتأمين		الشركة الأردنية للإدارة والاستثمارات		المجموع	
٢٠٢٤	٢٠٢٥	٢٠٢٤	٢٠٢٥	٢٠٢٤	٢٠٢٥
١٠٨,٥١٣	(٩٣,٠٨٤)	-	-	١٠٨,٥١٣	(٩٣,٠٨٤)
١١٦,٠٢٤	٧٥,٧١٨	-	١١١,٢٨٢	١١٦,٠٢٤	١٨٧,٠٠٠
(٣,٧٣٤)	(١٠,٢١٣)	-	-	(٣,٧٣٤)	(١٠,٢١٣)
٥١,٥٠٨	٩,٠٠٠	-	-	٥١,٥٠٨	٩,٠٠٠
-	-	-	٧١,١١١	-	٧١,١١١
-	-	-	٣٥,٧٣٩	-	٣٥,٧٣٩
٣,٢٤٠	٣,٢٩٥	-	-	٣,٢٤٠	٣,٢٩٥
٢٧٥,٥٥١	(١٥,٢٨٤)	-	٢١٨,١٣٢	٢٧٥,٥٥١	٢٠٢,٨٤٨

أرباح تقييم موجودات مالية بالقيمة العادلة من خلال قائمة الدخل
عوائد التوزيعات النقدية
خسائر بيع استثمارات
إيرادات الإيجارات
أرباح إعادة تقييم استثمار في معادن ثمينة
أرباح بيع استثمار في معادن ثمينة
إيرادات أخرى

الشركة الأردنية الفرنسية للتأمين
(شركة مساهمة عامة محدودة)
إيضاحات حول القوائم المالية الموحدة
للسنة المالية المنتهية في ٣١ كانون الأول ٢٠٢٥
(دينار أردني)

إيضاح ٣٨ - إيرادات أخرى

المجموع	٢٠٢٥	٢٠٢٤	شركة داركم للاستثمار	٢٠٢٥	٢٠٢٤	الشركة الأردنية للإدارة والاستشارات	٢٠٢٥	٢٠٢٤	الشركة الأردنية للتأمين	٢٠٢٥	٢٠٢٤	
-	٥٠٣,٢٤٨	-	-	-	-	-	٥٠٣,٢٤٨	-	-	-	-	صافي إيرادات المبيعات
-	١,٢٠٦,٣٥٢	-	-	-	-	-	١,٢٠٦,٣٥٢	-	-	-	-	إيرادات الإدارة والخدمات الطبية
-	٦٣٥,٤٧٤	-	-	-	-	-	٦٣٥,٤٧٤	-	-	-	-	إيرادات عمليات التسييط
٥١٠	١٧٠,٥٣٩	-	٧,٤٦٥	-	-	-	١٥٨,٦٠٤	٥١٠	٤,٤٧٠	-	-	أخرى
٥١٠	٢,٥١٥,٦١٣	-	٧,٤٦٥	-	-	-	٢,٥٠٣,٦٧٨	٥١٠	٤,٤٧٠	-	-	

إيضاح ٣٩ - نفقات الموظفين

المجموع	٢٠٢٥	٢٠٢٤	شركة داركم للاستثمار	٢٠٢٥	٢٠٢٤	الشركة الأردنية للإدارة والاستشارات	٢٠٢٥	٢٠٢٤	الشركة الأردنية الفرنسية للتأمين	٢٠٢٥	٢٠٢٤	
١,٨٩٠,٢٧٤	٢,٩٦٨,٧٨٠	-	٣,٦٠٠	-	-	١,٠٥٨,١٦٦	١,٨٩٠,٢٧٤	١,٩٠٧,٠١٤	١,٨٩٠,٢٧٤	١,٩٠٧,٠١٤	-	الرواتب والمكافآت
٢١١,٩٤٩	٣٢٩,٠٦٧	-	-	-	-	١٠٨,٣٣٤	٢١١,٩٤٩	٢٢٠,٧٣٣	٢١١,٩٤٩	٢٢٠,٧٣٣	-	حصة الشركة من الضمان الاجتماعي
٣٩,٨٦٣	٤٤,٧٧٦	-	-	-	-	-	٣٩,٨٦٣	٤٤,٧٧٦	٣٩,٨٦٣	٤٤,٧٧٦	-	أخرى
٢,١٤٢,٠٨٦	٣,٣٤٢,٦٢٣	-	٣,٦٠٠	-	-	١,١٦٦,٥٠٠	٢,١٤٢,٠٨٦	٢,١٧٢,٥٢٣	٢,١٤٢,٠٨٦	٢,١٧٢,٥٢٣	-	

الشركة الأردنية الفرنسية للتأمين
(شركة مساهمة عامة محدودة)
إيضاحات حول القوائم المالية الموحدة
للسنة المالية المنتهية في ٣١ كانون الأول ٢٠٢٥
(دينار أردني)

إيضاح ٤٠ - مصروفات إدارية وعمومية

المجموع		شركة داركم للاستثمار		الشركة الأردنية للإدارة والاستثمارات		الشركة الأردنية الفرنسية للتأمين		
٢٠٢٤	٢٠٢٥	٢٠٢٤	٢٠٢٥	٢٠٢٤	٢٠٢٥	٢٠٢٤	٢٠٢٥	
٢٧٨,٩٤٣	٢٢٥,٩٧٨	-	٧,٧٢٦	-	٤٤,٣٩١	٢٧٨,٩٤٣	١٧٣,٨٦١	التعاب مهنية ومحاماة
١٨٦,٢٧٠	١٦٧,٨٣٤	-	-	-	-	١٨٦,٢٧٠	١٦٧,٨٣٤	رسوم أعمال التأمين
١٣٥,٤٠٣	٢٣٥,٦١٩	-	٢,٩٩٧	-	-	١٣٥,٤٠٣	٢٣٦,٦٢٤	رسوم حكومية وأخرى
٢٢٤	١,٢٣٥	-	-	-	-	٢٢٤	١,٢٣٥	فوائد بنكية
								تعويض المتضررين من حوادث المركبات
١٢٣,١٤٥	١٥٤,١٤٦	-	-	-	-	١٢٣,١٤٥	١٥٤,١٤٦	تقانات أعضاء المجلس
١٣٤,٧٥٠	١٠٩,٠٧٥	-	١٠,٥٠٠	-	-	١٣٤,٧٥٠	٩٨,٥٧٥	ضريبة غير قليلة للخصم
٥١,٠٥٩	٥٥,١٨٥	-	-	-	-	٥١,٠٥٩	٥٥,١٨٥	تبرعات
٤٩,٥٩٩	٣٧,٥٠١	-	-	-	-	٤٩,٥٩٩	٣٧,٥٠١	بريد والاتصالات
٢٤,٥٩٩	٥٧,٢٤٨	-	-	-	٣٤,٨٥٣	٢٤,٥٩٩	٢٢,٣٩٥	مياه وكهرباء وتنقية
٣٢,٦٠٠	٥٣,٨٧٦	-	-	-	١٥,٩٢٧	٣٢,٦٠٠	٣٧,٩٤٩	دعاية وإعلان
٣٨,٨٦٣	٧١,٩١٨	-	-	-	٢١,٥٦١	٣٨,٨٦٣	٥٠,٣٥٧	قرطانية ومطوعات
١٩,٨٨٥	٣٦,٢٧٥	-	-	-	١٦,٠٦٥	١٩,٨٨٥	٢٠,٢١٠	مصاريف تأمين
٢٦,٥٢٠	١١٨,٦٢٠	-	-	-	٩٨,٣٦٩	٢٦,٥٢٠	٢٠,٢٥١	صيانة
١٠,٤٦٠	٤٣,٦٦٠	-	-	-	٢٩,٤٢٩	١٠,٤٦٠	١٤,٢٣١	رسوم بنكية
٦,٣٢٢	١٤,٤١٩	-	-	-	١٠,٤٧٩	٦,٣٢٢	٣,٩٤٠	إيجارات
٢٩,٩٢٤	٧٣,١٤٧	-	-	-	٤٤,٢٥١	٢٩,٩٢٤	٢٨,٨٩٦	ضريبة
١١,١٩٤	٤٤,٠٦٩	-	-	-	٢٢,٤٨٧	١١,١٩٤	٢١,٥٨٢	اكتراكت
٢,٨٢٩	٣٨,٨٢١	-	-	-	٣٠,٣٧٩	٢,٨٢٩	٨,٤٤٢	طابع
١٢٩	١,٠٢	-	-	-	-	١٢٩	١٠٢	استهلاكات وإطفاءات
-	٧٤,٠٤٦	-	-	-	٧٤,٠٤٦	-	-	طابع بطاقات تأمين طبي ونيل
-	٤٦,٧٧٥	-	-	-	٤٦,٧٧٥	-	-	الشبكة الطبية
-	٤١,٨٥٠	-	-	-	٤١,٨٥٠	-	-	علاوة تقاعد
-	٣٤,٥٢١	-	-	-	٣٤,٥٢١	-	-	مخصصات أخرى
-	١٤,٨٧٤	-	-	-	١٤,٨٧٤	-	-	سفر وتقاعد
٩٥,٩٤٠	١٠٤,١٧٠	-	٢,٠٠٨	-	٢١,٥٣٧	٩٥,٩٤٠	٨٠,٦٢٥	مصاريف أخرى
١,٢٥٨,٦٦٣	١,٨٥٤,٩٦٤	-	٢٣,٢٣١	-	٦٠,١٧٤	١,٢٥٨,٦٦٣	١,٢٢٩,٩٣٩	

الشركة الأردنية الفرنسية للتأمين
(شركة مساهمة عامة محدودة)
إيضاحات حول القوائم المالية الموحدة
للسنة المالية المنتهية في ٣١ كانون الأول ٢٠٢٥
(دينار أردني)

إيضاح ٤١ - حصة السهم من ربح السنة

يتم احتساب الربح للسهم الواحد بقسمة الربح للسنة على عدد الأسهم كما يلي:

٢٠٢٤	٢٠٢٥	
٥٠٣,٩٠٠	(١,٢٨٤,٧٤١)	ربح السنة / دينار
٩,١٠٠,٠٠٠	٩,١٠٠,٠٠٠	المتوسط المرجح لعدد الأسهم / سهم
فلس/ دينار	فلس/ دينار	
٠,٠٥٥	(٠,١٤١)	الحصة الأساسية للسهم من ربح السنة (فلس/ دينار)

إيضاح ٤٢ - بنوك دائنة

نوع التسهيلات	العملة	سعر الفائدة	تاريخ الاستحقاق	سقف التسهيلات	الرصيد القائم	طويل الأجل
قرض دوار بنك كابيتال	دينار	١٠٪	٢٠٢٦ - ٢٠٢٧	٥٠٠,٠٠٠	٢٥,٠٠٠	٢٦,٠٤٢
قرض دوار البنك الاستثماري	دينار	٦,٥٪	٢٠٢٦ - ٢٠٢٧	١,٢٠٠,٠٠٠	١,٠٣٢,٦٦٨	٤١,٥٠٠
جاري مدين البنك الاستثماري	دينار	٩٪	٢٠٢٦	١٠٠,٠٠٠	٣٠,٧٠٢	-
جاري مدين بنك كابيتال	دينار	١٠٪	٢٠٢٦	٥٠٠,٠٠٠	٦٧,٨٦٢	-
					١,١٥٦,٢٣٢	٦٧,٥٤٢

تم استخدام وديعة الشركة المتخصصة لإدارة التأمينات الطبية محدودة المسؤولية (الشركة التابعة) لدى البنك الاستثماري بمبلغ (١,٢) مليون دينار كضمان لقرض دوار لصالح الشركة الأردنية للإدارة والاستشارات.

إيضاح ٤٣ - معاملات الأطراف ذوي العلاقة

قامت الشركة بالدخول في معاملات مع أعضاء مجلس الإدارة والإدارة العليا ضمن النشاطات التجارية الاعتيادية للشركة وباستخدام أقساط التأمين والعمولات التجارية، ان جميع ذمم الأطراف ذوي العلاقة تعتبر عاملة ولم تؤخذ لها اي مخصصات كما في ٣١ كانون الأول ٢٠٢٥.

فيما يلي ملخص المعاملات مع الأطراف ذوي العلاقة خلال السنة:

٢٠٢٥	شركات شقيقة	أعضاء مجلس الإدارة	المجموع	٢٠٢٤
-	٢,٥٤٠,٣٩٤	٢,٥٤٠,٣٩٤	٢,٥٤٠,٣٩٤	٤,٨٣٦,٩٤٢
-	٥٨,٠٩٩	٥٨,٠٩٩	٥٨,٠٩٩	٣,٤٤٨,٣٤٧
-	٤,١٧٥,٤٠٣	٤,١٧٥,٤٠٣	٤,١٧٥,٤٠٣	٣,٧٥٨,٥٨٨
-	-	-	-	٤٣,٢٢٧

بنود بيان المركز المالي

موجودات عقود تأمين

مطلوبات عقود تأمين

بنود بيان الأرباح والخسائر

إيرادات التأمين

إيرادات أخرى - إيرادات ايجار

فيما يلي ملخص لمنافع (رواتب ومكافآت ومنافع أخرى) الإدارة التنفيذية العليا للشركة:

الشركة الأردنية الفرنسية للتأمين	الشركة الأردنية للإدارة والاستشارات	المجموع	٢٠٢٥	٢٠٢٤
٥٠٠,٨٧٣	٤٩٨,٣٧٣	٣٣٤,٨٠٠	٢٠٢٥	٢٠٢٤
٧,٨٣٩	٩,١١٤	-	٨٣٥,٦٧٣	٤٩٨,٣٧٣
٥٠٨,٧١٢	٥٠٧,٤٨٧	٣٣٤,٨٠٠	٨٤٣,٥١٢	٥٠٧,٤٨٧

رواتب ومكافآت

نفقات سفر

الشركة الأردنية الفرنسية للتأمين
(شركة مساهمة عامة محدودة)
إيضاحات حول القوائم المالية الموحدة
للسنة المالية المنتهية في ٣١ كانون الأول ٢٠٢٥
(دينار أردني)

إيضاح ٤٤ - النقد وما في حكمه

ان النقد وما في حكمه كما في ٣١ كانون الأول ٢٠٢٤ والظاهر في قائمة التدفقات النقدية يمثل النقد في الصندوق والارصدة لدى البنوك والودائع لدى البنوك التي تستحق خلال ثلاثة أشهر مطروحا منه رصيد البنوك الدائنة كما في ٣١ كانون الأول ٢٠٢٤.

٢٠٢٤	٢٠٢٥
١,٤٩٣,٢٣٣	١,٣١٧,٢٧٩
٦,١٨٨,٥٤٥	٤,٨٠٦,٣٩١
(٨٠٠,٠٠٠)	(٨٠٠,٠٠٠)
٦,٨٨١,٧٧٨	٥,٣٢٣,٦٧٠

نقد في الصندوق وارصدة لدى البنوك (إيضاح ١٢)
يضاف: ودائع لدى البنوك تستحق خلال ثلاثة أشهر (إيضاح ٦)
ينزل: ودیعة مربوطه لآمر البنك المركزي

إيضاح ٤٥ - القيمة العادلة للموجودات والمطلوبات المالية التي لا تظهر بالقيمة العادلة

لا يوجد فروقات الجوهرية بين القيمة الدفترية والقيمة العادلة للموجودات والمطلوبات المالية كما في نهاية عام ٢٠٢٥ و ٢٠٢٤.

إيضاح ٤٦ - إدارة المخاطر

أولاً: الإفصاحات الوصفية:

تقوم الشركة بإدارة المخاطر المتنوعة بوسائل متعددة وذلك من خلال استراتيجية شاملة موضوعة تحدد المخاطر وسبل مواجهتها وتخفيفها وذلك من خلال مجلس الإدارة حيث يتم مراجعة المخاطر وتبني الاجراءات الضرورية لمواجهتها والعمل على تخفيضها والحد منها. إضافة الى ان كافة مراكز العمل مسؤولة عن تحديد المخاطر المتعلقة بنشاطهم ووضع الضوابط الرقابية المناسبة ومراقبة استمرارية فعاليتها. تتعرض الشركة لمخاطر التأمين ومخاطر الائتمان ومخاطر السيولة ومخاطر السوق.

عملية إدارة المخاطر

يعتبر مجلس إدارة الشركة هو المسؤول عن تحديد ومراقبة المخاطر، وبالإضافة إلى ذلك يوجد عدة جهات أخرى مسؤولة عن عملية ادارة مخاطر الشركة.

قياس المخاطر وانظمة التقارير

ان مراقبة المخاطر والسيطرة عليها يتم من خلال مراقبة الحدود المسموح بها لكل نوع من انواع المخاطر وان هذه الحدود تعكس استراتيجية عمل الشركة وعوامل السوق المختلفة المحيطة، يتم جمع المعلومات من الادارات المختلفة لدى الشركة وتحليلها للتعرف على المخاطر المتوقعة التي قد تنجم عنها. يتم عرض وشرح هذه المعلومات على مجلس إدارة الشركة.

ثانياً: الإفصاحات الكمية:

١. مخاطر التأمين

تتمثل مخاطر أي عقد تأمين في إمكانية وقوع الحدث المؤمن عليه وعدم التأكد من مبلغ الادعاء المتعلق بذلك الحدث وذلك نظراً لطبيعة عقد التأمين حيث المخاطر متقلبة وغير متوقعة بالنسبة لعقود التأمين المتعلقة بفئة تأمينية، حيث يمكن تطبيق نظرية الاحتمالات للتسعير والاحتياطي، فإن المخاطر الأساسية التي تواجه الشركة هي إن الادعاءات المتكبدة والدفعات المتعلقة بها قد تزيد عن القيمة الدفترية لمطلوبات التأمين. هذا قد يحدث إذا كانت إمكانية وخطورة الادعاءات أكبر من المتوقع، لأن أحداث التأمين غير ثابتة وتختلف من سنة لأخرى فإن التقديرات قد تختلف عن الإحصائيات المتعلقة بها.

أظهرت الدراسات أنه كلما كانت عقود التأمين متشابهة كلما قاربت التوقعات معدل الخسارة الفعلية. كما إن وجود تنوع في مخاطر التأمين التي يتم تغطيتها يؤدي إلى انخفاض احتمالات الخسارة الكلية للتأمين.

الرقابة على حالة المخاطر في بيئة العمل الداخلية والخارجية هي المحرك الأساسي لاختيار الاستراتيجية الملائمة للتعامل مع المخاطر، فبينما قد تظهر الشركة لقيول مستوى بعض المخاطر على الرغم من انها في مستويات حرجية / عالية بسبب وجود المؤثرات والقيود الخارجية والتنظيمية والقانونية التي لا بد من الالتزام بها والتأثر بها، فإن تعزيز مراقبة المخاطر سيمكن الشركة من التأكد من انها تقوم بتعديل الضوابط وتحسينها لادارة تلك المخاطر بمجرد ان تصبح متاحة.

الشركة الأردنية الفرنسية للتأمين
(شركة مساهمة عامة محدودة)
إيضاحات حول القوائم المالية الموحدة
للسنة المالية المنتهية في ٣١ كانون الأول ٢٠٢٥
(دينار أردني)

إيضاح ٤٦ - إدارة المخاطر (تابع)

ثانياً: الإفصاحات الكمية: (تابع)

استراتيجيات إدارة المخاطر في المنتجات تعتمد بشكل أساسي على عنصرين رئيسيين: عدم اليقين وحجم المخاطر / التعرض ووفقاً لما يلي:

- ١- قبول المخاطر في حالة عدم اليقين المنخفض / التعويض المنخفض في تسويق المنتج.
- ٢- بالنسبة لمخاطر عدم اليقين المنخفض / عالية التعرض، قامت الشركة بتقديم الضوابط ذات الصلة بوضع الإجراءات المناسبة للحد من المخاطر.
- ٣- بالنسبة لمخاطر التعرض المنخفض / عدم اليقين المرتفع، قامت الشركة بنقل هذه المخاطر الى طرف ثالث من خلال الترتيبات التعاقدية مع الحرص على إدارة المخاطر الجهات الخارجية التي ستشارك في تحمل المخاطر.
- ٤- اعتماد خطط طوارئ مناسبة من أجل إدارة المخاطر عالية التعرض / مخاطر عدم اليقين العالية، وتم تجنب المخاطر عالية التعرض / عالية عدم اليقين، كلما كان ذلك ممكناً.

تمت إدارة المخاطر أعلاه من قبل دائرة المخاطر بحيث تم ارسال تقارير دورية متعلقة بجميع مخاطر الشركة الى لجنة إدارة المخاطر المنبثقة عن مجلس الإدارة وتم مناقشتها وارسال التوصيات الى الإدارة التنفيذية لغايات تطبيقها في الشركة.

عند التطرق للبيانات الكمية المتعلقة بمخاطر التأمين قامت الشركة بالافصاح عن الاساليب المستخدمة ونقاط القوة والمحددات في هذه الاساليب والافتراضات وأثر إعادة التأمين ومشاركة حامل العقد وسائر العوامل المخففة.

- لا يوجد أدى الشركة عقود تأمين تحمل خصائص المشاركة.
- لا يوجد أي التزام طارئ على الشركة تساهم فيه للحكومة أو أموال ضمان أخرى.

الشركة الأردنية الفرنسية للتأمين
(شركة مساهمة عامة محدودة)
إيضاحات حول القوائم المالية الموحدة
للسنة المالية المنتهية في ٣١ كانون الأول ٢٠٢٥
(دينار أردني)

إيضاح ٤٦ - إدارة المخاطر (تابع)

٢. تطور الادعاءات

يعرض الجداول أدناه معلومات عن إجمالي وصافي تطور المطالبات قبل ١٠ سنوات من سنة التقرير. تتوافق المطالبات المتكبدة المعروضة في الجدول مع إجمالي القيمة الدفترية لمجموعات عقود التأمين:
(يتم مراعاة الحد الأدنى من محافظ عقود التأمين المتعلقة بالفروع وفق التشريعات النافذة بهذا الخصوص).

تأمينات المركبات

٢٠٢١ وما قبلها	٢٠٢٢	٢٠٢٣	٢٠٢٤	٢٠٢٥	المجموع
تقديرات إجمالي المطالبات القصوى غير المخصصة*					
١٣,٩٠٥,٢٤٠	١٠,١١٥,٠٣٢	١٢,٨١٤,٣٩٩	١٤,٨٢١,٣٣٢	١٦,٨٨٠,٢٣٦	٦٨,٥٣٦,٢٣٨
٢٣,٤٦٩,٣٩٦	١١,٢٠٢,١١٨	١٣,٦٣٠,٧٨٣	١٥,٩٤٨,٦٥٢	-	٦٤,٢٥٠,٩٤٩
٣١,٦٤٢,٤٩٨	١١,٤٤٦,٧٢٤	١٤,٣٥٢,٢١٨	-	-	٥٧,٤٤١,٤٤١
٤٢,٢٦٦,٠٦٤	١٢,٠٩٩,٧٨٠	-	-	-	٥٤,٣٦٥,٨٤٤
٤٩,٣٩٣,٣٠٥	-	-	-	-	٤٩,٣٩٣,٣٠٥
٦٠,٠٠٤,٥٣١	-	-	-	-	٦٠,٠٠٤,٥٣١
٦٦,١٩٩,٠٤٥	-	-	-	-	٦٦,١٩٩,٠٤٥
٦٧,٤٥٢,٣٤٢	-	-	-	-	٦٧,٤٥٢,٣٤٢
٦٨,١٧٣,٩٤٠	-	-	-	-	٦٨,١٧٣,٩٤٠
٦٩,٢٥٩,٨٩٨	-	-	-	-	٦٩,٢٥٩,٨٩٨
٦٨,٣٩١,٣٦٧	١١,٥٣٧,٦٥٢	١٣,٣٨٥,٨٨٩	١٣,٧٦٦,٩٧٠	٩,٠٧٢,٤٢٢	١١٦,١٥٤,٢٩٩
٧٤٢,٦٤٥	٥٦٢,١٢٨	٩٦٦,٣٢٩	٢,١٨١,٦٨٢	٧,٨٠٧,٨١٣	١٢,٢٦٠,٥٩٨
-	-	-	-	-	١٢٥,٨٨٦
-	-	-	-	-	(١,٠١٠,٣٣٠)
-	-	-	-	-	١١,٣٧٦,١٥٤

*تمثل التقديرات الادعاءات المبلغه وغير المبلغه

المطالبات القصوى = المطالبات تحت التسوية + المطالبات المدفوعة + المطالبات التي وقعت ولم تبلغ

تأمينات المركبات

٢٠٢١	٢٠٢٢	٢٠٢٣	٢٠٢٤	٢٠٢٥	المجموع
تقديرات إجمالي المطالبات القصوى غير المخصصة*					
١١,٤٠٨,٩٧٦	١٠,٠٩٤,١٤٥	١٢,٧٢٨,٥٢٣	١٤,٧٥٦,٢٣٢	١٦,١٩١,٦٣٥	٦٥,١٧٩,٥١١
٢١,٠٩٣,٥٤٣	١١,١٧٨,١٨٣	١٣,٥٩٢,٧٤٨	١٥,٧٦٧,٤٥٣	-	٦١,٦٣١,٩٢٧
٢٨,٨٨٢,٦٠٤	١١,٤٤٦,٥٥٦	١٤,٢٨٧,٨٥٠	-	-	٥٤,٦١٧,٠١٠
٣٩,٤٩٢,٠٢٢	١٢,٠٤٠,٥٢١	-	-	-	٥١,٥٣٢,٥٤٣
٤٦,٧٥٥,٠٩٧	-	-	-	-	٤٦,٧٥٥,٠٩٧
٥٧,٠٨٦,١٨٢	-	-	-	-	٥٧,٠٨٦,١٨٢
٦٣,٢١٩,٢٠٢	-	-	-	-	٦٣,٢١٩,٢٠٢
٦٤,٥٠٥,٧٩٤	-	-	-	-	٦٤,٥٠٥,٧٩٤
٦٥,٥١٩,٧٨٥	-	-	-	-	٦٥,٥١٩,٧٨٥
٦٦,٥٨٩,٥٦٨	-	-	-	-	٦٦,٥٨٩,٥٦٨
٦٤,٨٦٤,٧٥٢	١١,٥٣٧,٦٥٢	١٣,٣٨٥,٨٨٩	١٣,٧٦٦,٩٧٠	٩,٠٧٢,٤٢٢	١١٢,٦٢٧,٦٨٤
٣٤٢,٣٠١	٥٠٢,٨٧٠	٩٠١,٩٦٢	٢,٠٠٠,٤٨٣	٧,١١٩,٢١٢	١٠,٨٦٦,٨٢٧
-	-	-	-	-	١٢٥,٨٨٦
-	-	-	-	-	(٩٧٠,٣٤٠)
-	-	-	-	-	١٠,٠٢٢,٣٧٤

*تمثل التقديرات الادعاءات المبلغه وغير المبلغه

المطالبات القصوى = المطالبات تحت التسوية + المطالبات المدفوعة + المطالبات التي وقعت ولم تبلغ

الشركة الأردنية الفرنسية للتأمين
(شركة مساهمة عامة محدودة)
إيضاحات حول القوائم المالية الموحدة
للسنة المالية المنتهية في ٣١ كانون الأول ٢٠٢٥
(دينار أردني)

إيضاح ٤٦ - إدارة المخاطر (تابع)

٢. تطور الإذاعات (تابع)

تأمينات صحي	٢٠٢١	٢٠٢٢	٢٠٢٣	٢٠٢٤	٢٠٢٥	المجموع
تقديرات إجمالي المطالبات القصوى غير المخصصة*	٧,٦٩٣,١٠٣	١٣,٩٢٠,٩٧٤	١٨,٨١٤,٤٤٥	٢٠,٢٣٧,٥١٩	١٢,٩٦٢,٧٠٩	٧٣,٦٢٨,٧٥١
كما في سنة الحادث	١٥,٤٥٢,٨٧٤	١٤,٢٥٨,٧٦٩	١٩,٣٠٩,٦٨٣	٢٠,٣٤٦,٥٨٥	-	٦٩,٣٦٧,٩١٠
بعد سنة	٢٤,٤٦٩,١١٨	١٤,٢٥٧,٢٠٧	١٩,٣٣٣,٧١٧	-	-	٥٨,٠٦٠,٠٤٢
بعد سنتين	٣٦,٩٧٩,٢٠٩	١٤,٢٦٧,٤٩٥	-	-	-	٥١,٢٤٦,٧٠٥
بعد ثلاث سنوات	٤٨,٣٥٦,٧٩٠	-	-	-	-	٤٨,٣٥٦,٧٩٠
بعد أربع سنوات	٦٠,٧٢٣,٤٤١	-	-	-	-	٦٠,٧٢٣,٤٤١
بعد خمسة سنوات	٦١,٣٤٧,٧٠٥	-	-	-	-	٦١,٣٤٧,٧٠٥
بعد ستة سنوات	٦١,٣٥٦,٧٧٤	-	-	-	-	٦١,٣٥٦,٧٧٤
بعد سبعة سنوات	٦١,٣٥٦,٨٥٨	-	-	-	-	٦١,٣٥٦,٨٥٨
بعد ثمانية سنوات	٦١,٤٢٧,٥١٧	-	-	-	-	٦١,٤٢٧,٥١٧
بعد تسعة سنوات	٦١,٤٢٧,٥١٧	١٤,٢٦٧,٤٩٥	١٩,٣٣٣,٦١٧	٢٠,٣٤٦,٥٨٥	١٠,٢٢٣,٣٦٦	١٢٥,٥٩٨,٥٨٠
إجمالي المطالبات التراكمية المدفوعة	-	-	١٠٠	-	-	-
إجمالي المطالبات عن سنوات الحوادث لآخر عشر سنوات	-	-	-	-	-	-
إجمالي المطالبات لسنوات الحوادث السابقة	-	-	-	-	-	-
تأثير الخصم	-	-	-	-	-	-
إجمالي المطالبات مقابل المطالبات المتكبدة	-	-	-	-	-	-
*تمثل التقديرات الإذاعات المبلغية وغير المبلغية	-	-	-	-	-	-
المطالبات القصوى = المطالبات تحت التسوية + المطالبات المدفوعة + المطالبات التي وقعت ولم تبلغ	-	-	-	-	-	-

تأمينات صحي

تأمينات صحي	٢٠٢١	٢٠٢٢	٢٠٢٣	٢٠٢٤	٢٠٢٥	المجموع
تقديرات إجمالي المطالبات القصوى غير المخصصة*	٥,٧٨١,٣١٣	١٣,٢٠١,٢٠٧	١٨,٥٩٢,٠٥٧	٢٠,٢٣٧,٥١٩	١٢,٩٠٤,١٩٧	٧٠,٧١٦,٢٩٣
كما في سنة الحادث	١٢,٣٣٩,٥٨٥	١٣,٥٩٠,١٦١	١٩,١٤١,٨٣٥	٢٠,٣٤٦,٥٨٥	-	٦٥,٤١٨,١٦٧
بعد سنة	١٩,٥٥٧,٥٩٦	١٣,٥٤٤,٥٥٣	١٩,١٧٧,٦٣٠	-	-	٥٢,٢٧٩,٧٧٩
بعد ثلاث سنوات	٢٩,٩٣٥,٧٧٧	١٣,٦٠١,٥٩٠	-	-	-	٤٣,٥٣٧,٣٦٧
بعد أربع سنوات	٤٠,٨٩٩,١٤٠	-	-	-	-	٤٠,٨٩٩,١٤٠
بعد خمس سنوات	٥٢,٦٩٨,٤٦٩	-	-	-	-	٥٢,٦٩٨,٤٦٩
بعد ستة سنوات	٥٣,٢٧٤,٩٤٥	-	-	-	-	٥٣,٢٧٤,٩٤٥
بعد سبعة سنوات	٥٣,٢٨٤,٠١٤	-	-	-	-	٥٣,٢٨٤,٠١٤
بعد ثمانية سنوات	٥٣,٢٨٤,٠٩٨	-	-	-	-	٥٣,٢٨٤,٠٩٨
بعد تسعة سنوات	٥٣,٣٥٤,٧٥٦	-	-	-	-	٥٣,٣٥٤,٧٥٦
صافي المطالبات التراكمية المدفوعة	٥٣,٣٥٤,٧٥٦	١٣,٦٠١,٥٩٠	١٩,١٧٩,٠٢٠	٢٠,٣٤٦,٥٨٥	١٠,٢٢٣,٣٦٤	١١٦,٧٠٥,٣١٥
صافي المطالبات عن سنوات الحوادث لآخر عشر سنوات	-	-	(١,٣٩٠)	-	-	-
صافي المطالبات لسنوات الحوادث السابقة	-	-	-	-	-	-
تأثير الخصم	-	-	-	-	-	-
صافي المطالبات مقابل المطالبات المتكبدة	-	-	-	-	-	-
*تمثل التقديرات الإذاعات المبلغية وغير المبلغية	-	-	-	-	-	-
المطالبات القصوى = المطالبات تحت التسوية + المطالبات المدفوعة + المطالبات التي وقعت ولم تبلغ	-	-	-	-	-	-

الشركة الأردنية الفرنسية للتأمين
(شركة مساهمة عامة محدودة)
إيضاحات حول القوائم المالية الموحدة
للسنة المالية المنتهية في ٣١ كانون الأول ٢٠٢٥
(دينار أردني)

إيضاح ٤.٦ - إدارة المخاطر (تابع)

٢. تطور الادعاءات (تابع)

تأمينات الحريق	٢٠٢٥	٢٠٢٤	٢٠٢٣	٢٠٢٢	٢٠٢١	المجموع
تقديرات إجمالي المطالبات القصوى غير المخصصة*						
كما في سنة الحادث	١٠٣,٥٦٩	٣٠٣,٩١٢	٤٩,٧٣٣	٢٥٨,٣٩٣	٢,٦١٩,٨٣٣	٣,٣٣٥,٤٤٠
بعد سنة	-	٢١٨,٢٨٢	١٠,١١٨	٣٧٢,٠١٢	٢,٧٥٣,٦٦٢	٣,٣٥٤,٠٧٥
بعد سنتين	-	-	١١,٤٨٤	٦٢٩,٠٦٣	٣,٤٨٧,٥٠٥	٤,١٢٨,٠٥٢
بعد ثلاث سنوات	-	-	-	٦٣٥,٤٦١	٣,٩١٠,٠٠٥	٤,٥٤٥,٤٦٦
بعد أربع سنوات	-	-	-	-	٤,٥١٩,٥٠٣	٤,٥١٩,٥٠٣
بعد خمسة سنوات	-	-	-	-	٥,٧٦٩,٤٢٦	٥,٧٦٩,٤٢٦
بعد ستة سنوات	-	-	-	-	٥,٧٩٢,٥٤٣	٥,٧٩٢,٥٤٣
بعد سبعة سنوات	-	-	-	-	٥,٦٧٢,٤٠٨	٥,٦٧٢,٤٠٨
بعد ثمانية سنوات	-	-	-	-	٥,٦٦٩,١٦١	٥,٦٦٩,١٦١
بعد تسعة سنوات	-	-	-	-	٥,٦٢٢,١٢٣	٥,٦٢٢,١٢٣
إجمالي المطالبات التراكمية المدفوعة	٨,٢١١	٢١١,٧٣٣	٨,١٠٤	٦١٨,٣٥٧	٥,٦٠٦,٠٧١	٦,٤٥٢,٤٧٥
إجمالي المطلوبات عن سنوات الحوادث	٩٥,٣٥٨	٦,٥٥٠	٣,٣٨٠	١٧,١٠٤	-	١٢٢,٣٩٢
آخر عشر سنوات	-	-	-	-	-	-
إجمالي المطلوبات لسنوات الحوادث السابقة	-	-	-	-	-	١٦,٠٥٢
تأثير الخصم	-	-	-	-	-	(٥,٤٤٤)
إجمالي المطالبات مقابل المطالبات المتكبدة	-	-	-	-	-	١٣٣,٠٠٠

*تمثل التقديرات الادعاءات المبلغه و غير المبلغه
المطالبات القصوى = المطالبات تحت التسوية + المطالبات المدفوعة + المطالبات التي وقعت ولم تبلغ

تأمينات الحريق	٢٠٢٥	٢٠٢٤	٢٠٢٣	٢٠٢٢	٢٠٢١	المجموع
تقديرات إجمالي المطالبات القصوى غير المخصصة*						
كما في سنة الحادث	١١,٠٧٣	٣١,٦٦٠	٧,٢٨٧	(٩,٩٤٧)	٢٩٧,١٠٤	٣٣٧,١٧٦
بعد سنة	-	١٩,٤٤٧	(٨,٤٠٩)	١٥٣,٠٠٠	٢٨٩,٤٩٦	٤٥٣,٥٣٤
بعد سنتين	-	-	(٦,٤٢٦)	٩٣,٠٤٧	٢٩٣,٠٨٣	٣٧٩,٧٠٤
بعد ثلاث سنوات	-	-	-	٨٥,٠٠٣	٣٠٥,٥٥٢	٣٩٠,٥٥٤
بعد أربع سنوات	-	-	-	-	٣٢٦,١٤٨	٣٢٦,١٤٨
بعد خمسة سنوات	-	-	-	-	٢٨٣,١٥٠	٢٨٣,١٥٠
بعد ستة سنوات	-	-	-	-	(٤١٤,٥٣٤)	(٤١٤,٥٣٤)
بعد سبعة سنوات	-	-	-	-	(٤٨٦,٠٨٤)	(٤٨٦,٠٨٤)
بعد ثمانية سنوات	-	-	-	-	(٤٧٩,٨٠٩)	(٤٧٩,٨٠٩)
بعد تسعة سنوات	-	-	-	-	(٥١٧,٥٢٤)	(٥١٧,٥٢٤)
صافي المطالبات التراكمية المدفوعة	٥٣٩	١٨,٦٩٨	(٦,٨٦٩)	٨٢,١٥٨	(٥٣٣,٥٧٦)	(٤٣٩,٠٥٠)
صافي المطلوبات عن سنوات الحوادث لآخر عشر سنوات	١٠,٥٣٤	٧٤٩	٤٤٣	٢,٨٤٥	-	١٤,٥٧١
صافي المطلوبات لسنوات الحوادث السابقة	-	-	-	-	-	١٦,٠٥٢
تأثير الخصم	-	-	-	-	-	(٩٠٩)
صافي المطالبات مقابل المطالبات المتكبدة	-	-	-	-	-	٢٩,٧١٤

*تمثل التقديرات الادعاءات المبلغه و غير المبلغه
المطالبات القصوى = المطالبات تحت التسوية + المطالبات المدفوعة + المطالبات التي وقعت ولم تبلغ

الشركة الأردنية الفرنسية للتأمين
(شركة مساهمة عامة محدودة)
إيضاحات حول القوائم المالية الموحدة
للسنة المالية المنتهية في ٣١ كانون الأول ٢٠٢٥
(دينار أردني)

إيضاح ٤٦ - إدارة المخاطر (تابع)

٢. تطور الادعاءات (تابع)

تأمينات الهندسي	٢٠٢١	٢٠٢٢	٢٠٢٣	٢٠٢٤	٢٠٢٥	المجموع
تقديرات إجمالي المطالبات القصوى غير المخصصة*	١٢٤,٢٣٠	٢٥,٣٨٨	٣٣,٥١٢	٤٣,٨٥٠	٥٠,٠٦٧	٢٣٧,٥٨١
كما في سنة الحادث	٩٨,٨٥٨	٣٥,٤٢٨	٢٧,٣٦١	٢,٥٠٠	-	١٦٤,١٤٧
بعد سنة	٢٢٤,٩٢٣	٣٥,٣٨٦	٢٢,٤١٢	-	-	٢٨٢,٧٢١
بعد سنتين	٢٨٣,٦٥٢	٣٥,٣٨٦	-	-	-	٣١٩,٠٣٨
بعد ثلاث سنوات	٣٥٣,٩١٦	-	-	-	-	٣٥٣,٩١٦
بعد أربع سنوات	٣٣٨,٦٦٣	-	-	-	-	٣٣٨,٦٦٣
بعد خمسة سنوات	٣١٢,٠٩٢	-	-	-	-	٣١٢,٠٩٢
بعد ستة سنوات	٣٢٠,٩٤٣	-	-	-	-	٣٢٠,٩٤٣
بعد سبعة سنوات	٣١٦,٢٣٩	-	-	-	-	٣١٦,٢٣٩
بعد ثمانية سنوات	٣١٦,٩٤٥	-	-	-	-	٣١٦,٩٤٥
بعد تسعة سنوات	٣١٤,٤٤٣	٣٥,٣٨٦	٢٠,٩٥٣	٢,٥٠٠	٢٣,٥٧١	٣٩٦,٨٥٣
إجمالي المطالبات التراكمية المدفوعة	٥٩	-	١,٤٥٩	-	٢٦,٤٩٦	٢٨,٠١٣
إجمالي المطالبات عن سنوات الحوادث	-	-	-	-	-	٢,٤٤٣
إجمالي المطالبات لسنوات الحوادث السابقة	-	-	-	-	-	(١,٣٩٩)
تأثير الخصم	-	-	-	-	-	٢٩,٠٥٧
إجمالي المطالبات مقابل المطالبات المتكبدة	-	-	-	-	-	-

* تمثل التقديرات الادعاءات المبلغه و غير المبلغه
المطالبات القصوى = المطالبات تحت التسوية + المطالبات المدفوعة + المطالبات التي وقعت ولم تبلغ

تأمينات الهندسي	٢٠٢١	٢٠٢٢	٢٠٢٣	٢٠٢٤	٢٠٢٥	المجموع
تقديرات إجمالي المطالبات القصوى غير المخصصة*	٢٨,٢٤١	١٨,٥١١	١٣,٣٩٥	٤٢	٣,٨٩٠	٦٤,٠٨٠
كما في سنة الحادث	٢٤,٢٢٢	٢,٧٦٩	٢٨٩	٣٧٥	-	٢٧,٦٥٦
بعد سنة	٣٤,٥١٠	٢,٧٢٧	١,٥٦٨	-	-	٣٨,٨٠٥
بعد سنتين	٣٤,٧٤١	٢,٧٢٧	-	-	-	٣٧,٤٦٨
بعد ثلاث سنوات	٣٩,٩٠٩	-	-	-	-	٣٩,٩٠٩
بعد أربع سنوات	٣٩,٣٤٥	-	-	-	-	٣٩,٣٤٥
بعد خمسة سنوات	٣٠,٦١٩	-	-	-	-	٣٠,٦١٩
بعد ستة سنوات	٤٧,٦١٠	-	-	-	-	٤٧,٦١٠
بعد سبعة سنوات	٣٧,٤٣٥	-	-	-	-	٣٧,٤٣٥
بعد ثمانية سنوات	٤٠,١٠٨	-	-	-	-	٤٠,١٠٨
بعد تسعة سنوات	٣٩,٧٠٠	٢,٧٢٧	١,٤٤٢	٣٧٥	١,٠٣٦	٤٥,٢٧٩
صافي المطالبات التراكمية المدفوعة	٥	-	١٢٧	-	٢,٨٥٥	٢,٩٨٦
صافي المطالبات عن سنوات الحوادث لآخر	-	-	-	-	-	٤٠٣
صافي المطالبات لسنوات الحوادث السابقة	-	-	-	-	-	(١٥٥)
تأثير الخصم	-	-	-	-	-	٣,٢٣٤
صافي المطالبات مقابل المطالبات المتكبدة	-	-	-	-	-	-

* تمثل التقديرات الادعاءات المبلغه و غير المبلغه
المطالبات القصوى = المطالبات تحت التسوية + المطالبات المدفوعة + المطالبات التي وقعت ولم تبلغ

الشركة الأردنية الفرنسية للتأمين
(شركة مساهمة عامة محدودة)
إيضاحات حول القوائم المالية الموحدة
للسنة المالية المنتهية في ٣١ كانون الأول ٢٠٢٥
(دينار أردني)

إيضاح ٤٦ - إدارة المخاطر (تابع)

٢. تطور الادعاءات (تابع)

تأمينات بحري	٢٠٢١	٢٠٢٢	٢٠٢٣	٢٠٢٤	٢٠٢٥	المجموع
تقديرات إجمالي المطالبات القصوى غير المخصصة*	٦٨٧,٥٨٨	٧٩,٥٤٢	٥٤,٧٩٠	١٤٨,١٥٢	٧٣,٥٦١	١,٠٤٣,٦٣٣
كما في سنة الحادث	٩٢٤,٩٣٠	٥٦,٠٦٧	٢٣,٣٩٨	١٢٣,٨٠١	-	١,١٢٨,١٩٦
بعد سنة	١,٠٨٥,٠٤٩	٥٥,٦١٧	٢٣,٣٩٨	-	-	١,١٦٤,٠٦٤
بعد سنتين	٧٨٢,٤٣٣	٥٥,٦١٧	-	-	-	٨٣٨,٠٥١
بعد ثلاث سنوات	٧٢٩,٤٢٨	-	-	-	-	٧٢٩,٤٢٨
بعد أربع سنوات	١,٢٨٧,٤٠٥	-	-	-	-	١,٢٨٧,٤٠٥
بعد خمسة سنوات	٨٣٠,٦٠٣	-	-	-	-	٨٣٠,٦٠٣
بعد ستة سنوات	٧٣٣,٥٢٨	-	-	-	-	٧٣٣,٥٢٨
بعد سبعة سنوات	٧١٤,٢١٢	-	-	-	-	٧١٤,٢١٢
بعد ثمانية سنوات	٧١٤,٢١٢	-	-	-	-	٧١٤,٢١٢
بعد تسعة سنوات	٧١٤,٢١٢	-	-	-	-	٧١٤,٢١٢
إجمالي المطالبات التراكمية المدفوعة	٧١٤,٢١٢	٥٥,٦١٧	٢٣,٣٩٨	١٢٣,٨٠١	١,٨٥٩	٩١٨,٨٨٧
إجمالي المطلوبات عن سنوات الحوادث لآخر عشر سنوات	-	-	-	-	٧١,٧٠٢	٧١,٧٠٢
إجمالي المطلوبات لسنوات الحوادث السابقة	-	-	-	-	-	-
تأثير الخصم	-	-	-	-	-	(١,٧٠٥)
إجمالي المطلوبات مقابل المطالبات المتكبدة	-	-	-	-	-	٦٩,٩٩٧

*تمثل التقديرات الادعاءات المبلغه وغير المبلغه
المطالبات القصوى = المطالبات تحت التسوية + المطالبات المدفوعة + المطالبات التي وقعت ولم تبلغ

تأمينات البحري	٢٠٢١	٢٠٢٢	٢٠٢٣	٢٠٢٤	٢٠٢٥	المجموع
تقديرات إجمالي المطالبات القصوى غير المخصصة*	٦٧,٢٩٣	١٠,٦٤٨	٣٤,٤٠٢	١٤,٠٣٣	١١,٠٣٤	١٣٧,٤١٠
كما في سنة الحادث	٤٨,٨٧٩	٣,٨٧٤	١١٠	١٠,٣٧٩	-	٦٣,٢٤٢
بعد سنة	٧٤,٥٥٩	٣,٤٢٤	١١٠	-	-	٧٨,٠٩٣
بعد سنتين	(٥٨,٤٧٩)	٣,٤٢٤	-	-	-	(٥٥,٠٥٥)
بعد ثلاث سنوات	(٥٩,٢١٧)	-	-	-	-	(٥٩,٢١٧)
بعد أربع سنوات	(٤٨,٣٣٠)	-	-	-	-	(٤٨,٣٣٠)
بعد خمسة سنوات	(٢٢٣,٢٤٤)	-	-	-	-	(٢٢٣,٢٤٤)
بعد ستة سنوات	(٢٧٢,١٨٠)	-	-	-	-	(٢٧٢,١٨٠)
بعد سبعة سنوات	(٢٤٢,٠٥٩)	-	-	-	-	(٢٤٢,٠٥٩)
بعد ثمانية سنوات	(٢٤٢,٠٥٩)	-	-	-	-	(٢٤٢,٠٥٩)
بعد تسعة سنوات	(٢٤٢,٠٥٩)	-	-	-	-	(٢٤٢,٠٥٩)
صافي المطالبات التراكمية المدفوعة	(٢٤٢,٠٥٩)	٣,٤٢٤	١١٠	١٠,٣٧٩	٢٧٩	(٢٢٧,٨٦٨)
صافي المطلوبات عن سنوات الحوادث لآخر عشر سنوات	-	-	-	-	١٠,٧٥٥	١٠,٧٥٥
صافي المطلوبات لسنوات الحوادث السابقة	-	-	-	-	-	-
تأثير الخصم	-	-	-	-	-	(٢٦١)
صافي المطلوبات مقابل المطالبات المتكبدة	-	-	-	-	-	١٠,٤٩٤

*تمثل التقديرات الادعاءات المبلغه وغير المبلغه
المطالبات القصوى = المطالبات تحت التسوية + المطالبات المدفوعة + المطالبات التي وقعت ولم تبلغ

الشركة الأردنية الفرنسية للتأمين
(شركة مساهمة عامة محدودة)
إيضاحات حول القوائم المالية الموحدة
للسنة المالية المنتهية في ٣١ كانون الأول ٢٠٢٥
(دينار أردني)

إيضاح ٤٦ - إدارة المخاطر (تابع)

٢. تطور الإذاعات (تابع)

تأمينات المسؤولية المدنية

المجموع	٢٠٢٥	٢٠٢٤	٢٠٢٣	٢٠٢٢	٢٠٢١
تقديرات إجمالي المطالبات القصوى غير المضمومة*					
كما في سنة الحادث	٢٩٨,٠٦٤	-	٥٠٨	٨٧٧	٤٤,٠٥٠
بعد سنة	٢٨٥,٥٦١	-	-	٣٧,٧٣٦	٢٤٧,٨٢٥
بعد سنتين	٣٤٣,٣٠١	-	-	٣٨,١١١	٣٠٥,١٨٩
بعد ثلاث سنوات	٤٥٢,٩٩٦	-	-	٣٤,٠٩٦	٤١٨,٨٩٩
بعد أربع سنوات	٤١٥,٤١٩	-	-	-	٤١٥,٤١٩
بعد خمسة سنوات	٤٨٥,١٣٥	-	-	-	٤٨٥,١٣٥
بعد ستة سنوات	٤٨٧,٤٩٩	-	-	-	٤٨٧,٤٩٩
بعد سبعة سنوات	٧٢٨,٦٦٣	-	-	-	٧٢٨,٦٦٣
بعد ثمانية سنوات	٧٩٠,٢٢١	-	-	-	٧٩٠,٢٢١
بعد تسعة سنوات	١,٢٨٧,٩٤٤	-	-	-	١,٢٨٧,٩٤٤
إجمالي المطالبات التراكمية المدفوعة	٤٥٥,٧٤٥	-	-	٢,٦٣٢	٤٥٣,١١٤
إجمالي المطالبات عن سنوات الحوادث	٤٦٥,٧٨٩	-	-	٣١,٤٦٥	٤٣٤,٣٢٤
إجمالي المطالبات لسنوات الحوادث السابقة	٤٠٠,٥٠٦	-	-	-	-
تأثير الخصم	(١٦,٠٢٦)	-	-	-	-
إجمالي المطالبات مقابل المطالبات المتكبدة	٨٥٠,٢٦٩	-	-	-	-

* تمثل التقديرات الإذاعات المبلغه و غير المبلغه
المطالبات القصوى = المطالبات تحت التسوية + المطالبات المدفوعة + المطالبات التي وقعت ولم تبلغ

تأمينات المسؤولية المدنية

المجموع	٢٠٢٥	٢٠٢٤	٢٠٢٣	٢٠٢٢	٢٠٢١
تقديرات إجمالي المطالبات القصوى غير المضمومة*					
كما في سنة الحادث	٩٠,٤٠١	-	٥٠٨	٨٧٧	٤٣,٨٩٨
بعد سنة	٤٧,١٦٥	-	-	١,٥٣٨	٤٥,٦٢٧
بعد سنتين	٤٧,١٦٤	-	-	٤٠٣	٤٦,٧٦١
بعد ثلاث سنوات	٥٤,١٢٨	-	-	٢٨٤	٥٣,٨٤٣
بعد أربع سنوات	١١٨,٩٧٢	-	-	-	١١٨,٩٧٢
بعد خمسة سنوات	١٦٩,٣٨٥	-	-	-	١٦٩,٣٨٥
بعد ستة سنوات	١٣٣,٩٣٢	-	-	-	١٣٣,٩٣٢
بعد سبعة سنوات	٧٨,٤٥٤	-	-	-	٧٨,٤٥٤
بعد ثمانية سنوات	١٢٤,٨٣٩	-	-	-	١٢٤,٨٣٩
بعد تسعة سنوات	١١٨,٦٣٨	-	-	-	١١٨,٦٣٨
إجمالي المطالبات التراكمية المدفوعة	٧٣,٠٠٠	-	-	٢٤٨	٧٢,٧٥٢
إجمالي المطالبات عن سنوات الحوادث	٢,٠٦١	-	-	٣٦	٢,٠٢٤
إجمالي المطالبات لسنوات الحوادث السابقة	٤٣,٨٦٢	-	-	-	-
تأثير الخصم	(٨٤٠)	-	-	-	-
إجمالي المطالبات مقابل المطالبات المتكبدة	٤٥,٠٨٣	-	-	-	-

* تمثل التقديرات الإذاعات المبلغه و غير المبلغه
المطالبات القصوى = المطالبات تحت التسوية + المطالبات المدفوعة + المطالبات التي وقعت ولم تبلغ

الشركة الأردنية الفرنسية للتأمين
(شركة مساهمة عامة محدودة)
إيضاحات حول القوائم المالية الموحدة
للسنة المالية المنتهية في ٣١ كانون الأول ٢٠٢٥
(دينار أردني)

إيضاح ٤٦ - إدارة المخاطر (تابع)

٢. تطور الادعاءات (تابع)

تأمينات الحياة	٢٠٢١	٢٠٢٢	٢٠٢٣	٢٠٢٤	٢٠٢٥	المجموع
تقديرات إجمالي المطالبات القصوى غير المخصصة*	-	٤٩٢,٥٨٤	٥٢١,٥٥٨	٣٥٤,٦٧٠	٣٥٦,٧٠٧	١,٧٢٥,٥١٨
كما في سنة الحادث	-	٤٢٠,٤٣٥	٤٤١,٠٠٦	٤٤٠,١٤٣	-	١,٣٠١,٥٨٤
بعد سنة	١,١٣٨,٥٠٥	٣٨٧,٣٨٣	٤٤١,٣٥٣	-	-	١,٩٦٧,٢٤١
بعد سنتين	٢,٤١٣,٤٦٧	٣٤٩,٥٢٩	-	-	-	٢,٧٦٢,٩٩٥
بعد ثلاث سنوات	٣,٣٩٥,٤٦٧	-	-	-	-	٣,٣٩٥,٤٦٧
بعد أربع سنوات	٥,١٣٢,٦٣٩	-	-	-	-	٥,١٣٢,٦٣٩
بعد خمسة سنوات	٥,١٤٠,٢٠٦	-	-	-	-	٥,١٤٠,٢٠٦
بعد ستة سنوات	٥,٣٢٢,٤٠٢	-	-	-	-	٥,٣٢٢,٤٠٢
بعد سبعة سنوات	٥,٣٣١,٥٧٤	-	-	-	-	٥,٣٣١,٥٧٤
بعد ثمانية سنوات	٥,٢٨٩,٥١٦	-	-	-	-	٥,٢٨٩,٥١٦
بعد تسعة سنوات	٥,١٦٤,٦٤٦	٣٤٨,٤٧٤	٤٢٨,٤٣٢	٣٩٤,٥٢٦	٢٠٥,٤١١	٦,٥٤١,٤٨٩
إجمالي المطالبات التراكمية المدفوعة	١٢٠,٦٩٢	١,٠٥٥	١٢,٩٢١	٤٥,٦١٧	١٥١,٢٩٦	٣٣١,٥٨١
إجمالي المطالبات عن سنوات الحوادث	-	-	-	-	-	٤,١٧٨
لاخر عشر سنوات	-	-	-	-	-	-
إجمالي المطالبات لسنوات الحوادث السابقة	-	-	-	-	-	-
تأثير الخصم	-	-	-	-	-	-
إجمالي المطالبات مقابل المطالبات المتكيدة	-	-	-	-	-	٣٣٥,٧٥٩

*تمثل التقديرات الادعاءات المبلغة وغير المبلغة
المطالبات القصوى = المطالبات تحت التسوية + المطالبات المدفوعة + المطالبات التي وقعت ولم تبلغ

تأمينات الحياة	٢٠٢١	٢٠٢٢	٢٠٢٣	٢٠٢٤	٢٠٢٥	المجموع
تقديرات إجمالي المطالبات القصوى غير المخصصة*	-	١٢٥,٠٤٥	١٠٩,٨٧٤	٧٠,٥١٧	٧٠,٧٦٥	٣٧٦,٢٠١
كما في سنة الحادث	-	١٠٦,٠٤٧	٧٦,١٥٠	٨٦,٢٢١	-	٢٦٨,٤١٨
بعد سنة	٢٩٩,٧٩١	١٠٦,١٢٣	٨٣,٣٤١	-	-	٤٨٩,٢٥٥
بعد سنتين	٥٩١,٤٤٣	٩٨,٨٧٠	-	-	-	٦٩٠,٣١٢
بعد ثلاث سنوات	٩٨٤,٣٧٤	-	-	-	-	٩٨٤,٣٧٤
بعد أربع سنوات	١,١٢٥,٧٢٦	-	-	-	-	١,١٢٥,٧٢٦
بعد خمسة سنوات	١,١٧٦,٢٨٦	-	-	-	-	١,١٧٦,٢٨٦
بعد ستة سنوات	١,٢٥٧,٥٥٧	-	-	-	-	١,٢٥٧,٥٥٧
بعد سبعة سنوات	١,٢٨٢,٠٠٢	-	-	-	-	١,٢٨٢,٠٠٢
بعد ثمانية سنوات	١,٢٩٠,٨٤٨	-	-	-	-	١,٢٩٠,٨٤٨
بعد تسعة سنوات	١,٢٦٥,٨٧٤	٩٨,٢٥٩	٨٠,١٥٩	٧٧,٠٩٩	٤٠,٤٠٧	١,٥٦١,٧٩٨
صافي المطالبات التراكمية المدفوعة	٢٤,١٣٨	٦١١	٣,١٨٣	٩,١٢٢	٣٠,٣٥٧	٦٧,٤١٠
صافي المطالبات عن سنوات الحوادث	-	-	-	-	-	٨٣٦
لاخر عشر سنوات	-	-	-	-	-	-
صافي المطالبات لسنوات الحوادث السابقة	-	-	-	-	-	-
تأثير الخصم	-	-	-	-	-	-
صافي المطالبات مقابل المطالبات المتكيدة	-	-	-	-	-	٦٨,٢٤٦

*تمثل التقديرات الادعاءات المبلغة وغير المبلغة
المطالبات القصوى = المطالبات تحت التسوية + المطالبات المدفوعة + المطالبات التي وقعت ولم تبلغ

الشركة الأردنية الفرنسية للتأمين
(شركة مساهمة عامة محدودة)
إيضاحات حول القوائم المالية الموحدة
للسنة المالية المنتهية في ٣١ كانون الأول ٢٠٢٥
(دينار أردني)

إيضاح ٤٦ - إدارة المخاطر (تابع)

٢. تطور الإذاعات (تابع)

تأمينات فروع أخرى	٢٠٢١	٢٠٢٢	٢٠٢٣	٢٠٢٤	٢٠٢٥	المجموع
تقديرات إجمالي المطالبات القصوى غير المخصصة*	٦٧,٠٩٩	١,٢٣٨	-	٣١,٤٥٨	٣٣,٢٨١	١٣٣,٠٧٦
كما في سنة الحادث	٧٨,٠٢٣	١,٢٣٨	٨٤٣	١٢,٢٥٩	-	٩٢,٣٦٣
بعد سنة	١١٧,٧٦٧	١,٢٣٨	٧٧٤	-	-	١١٩,٧٧٨
بعد سنتين	١٤٣,٨٦١	١,٢٣٨	-	-	-	١٤٥,٠٩٩
بعد ثلاث سنوات	١٥٦,٥٠٠	-	-	-	-	١٥٦,٥٠٠
بعد أربع سنوات	١٦٣,١١٠	-	-	-	-	١٦٣,١١٠
بعد خمسة سنوات	١٨١,٨٢٦	-	-	-	-	١٨١,٨٢٦
بعد ستة سنوات	١٨٢,٥٩٤	-	-	-	-	١٨٢,٥٩٤
بعد سبعة سنوات	١٨٢,٥٩٤	-	-	-	-	١٨٢,٥٩٤
بعد ثمانية سنوات	١٨٢,٥٩٤	-	-	-	-	١٨٢,٥٩٤
بعد تسعة سنوات	١٨٢,٥٩٤	-	-	-	-	١٨٢,٥٩٤
إجمالي المطالبات التراكمية المدفوعة	١,٢٣٨	٧٧١	١١,٥٩٧	٨,٢١٠	٢٠٤,٤١٠	١٨٢,٥٩٤
إجمالي المطالبات عن سنوات الحوادث	-	-	٣	٦٦٢	٢٥,٠٧١	٢٥,٧٣٦
لاخر عشر سنوات	-	-	-	-	-	-
إجمالي المطالبات لسنوات الحوادث السابقة	-	-	-	-	-	-
تأثير الخصم	-	-	-	-	-	(١,٨٣١)
إجمالي المطالبات مقابل المطالبات المتكبدة	-	-	-	-	-	٢٣,٩٠١

*تمثل التقديرات الإذاعات المبلغه و غير المبلغه + المطالبات المدفوعة + المطالبات التي وقعت ولم تبلغ
المطالبات القصوى = المطالبات تحت التسوية + المطالبات المدفوعة + المطالبات التي وقعت ولم تبلغ

تأمينات فروع أخرى	٢٠٢١	٢٠٢٢	٢٠٢٣	٢٠٢٤	٢٠٢٥	المجموع
تقديرات إجمالي المطالبات القصوى غير المخصصة*	٥٥,٧٥٦	٣٢٩	-	١٥,١٨٢	٣٣,١١٣	١٠٤,٣٨١
كما في سنة الحادث	٥٩,٩٢٠	٣٢٩	٨٤٣	١٢,٢٥٩	-	٧٣,٣٥٢
بعد سنة	٨٦,٩٠٥	٣٢٩	٧٧٤	-	-	٨٨,٠٠٨
بعد سنتين	٩١,٧١٩	٣٢٩	-	-	-	٩٢,٠٤٨
بعد ثلاث سنوات	١٠٤,٠٠٨	-	-	-	-	١٠٤,٠٠٨
بعد أربع سنوات	١١٠,٦١٨	-	-	-	-	١١٠,٦١٨
بعد خمسة سنوات	١٢٩,٣٣٥	-	-	-	-	١٢٩,٣٣٥
بعد ستة سنوات	١٣٠,١٠٣	-	-	-	-	١٣٠,١٠٣
بعد سبعة سنوات	١٣٠,١٠٣	-	-	-	-	١٣٠,١٠٣
بعد ثمانية سنوات	١٣٠,١٠٣	-	-	-	-	١٣٠,١٠٣
بعد تسعة سنوات	١٣٠,١٠٣	-	-	-	-	١٣٠,١٠٣
صافي المطالبات التراكمية المدفوعة	١٣٠,١٠٣	٣٢٩	٧٧١	١١,٥٩٧	٨,١٦٦	١٥٠,٩٦٦
صافي المطالبات عن سنوات الحوادث	-	-	٣	٦٦٢	٢٤,٩٤٧	٢٥,٦١٢
لاخر عشر سنوات	-	-	-	-	-	-
صافي المطالبات لسنوات الحوادث السابقة	-	-	-	-	-	-
السابقة	-	-	-	-	-	(١,٨٢٧)
تأثير الخصم	-	-	-	-	-	-
صافي المطالبات مقابل المطالبات المتكبدة	-	-	-	-	-	٢٣,٧٨٥

*تمثل التقديرات الإذاعات المبلغه و غير المبلغه + المطالبات المدفوعة + المطالبات التي وقعت ولم تبلغ
المطالبات القصوى = المطالبات تحت التسوية + المطالبات المدفوعة + المطالبات التي وقعت ولم تبلغ

الشركة الأردنية الفرنسية للتأمين
(شركة مساهمة عامة محدودة)
إيضاحات حول القوائم المالية الموحدة
للسنة المالية المنتهية في ٣١ كانون الأول ٢٠٢٥
(دينار أردني)

إيضاح ٤٦ - إدارة المخاطر (تابع)

٢. تطور الإذاعات (تابع)

المجموع	٢٠٢٥	٢٠٢٤	٢٠٢٣	٢٠٢٢	٢٠٢١	تأمينات الائتمان والكفالة
٤٢٨,٢١٥	٦٨,١٩١	٦٧,٤٤٢	٤٤,٢٠١	٢٥,٥٨٥	٢٢٢,٧٩٦	تقديرات إجمالي المطالبات القصوى غير المخصصة*
٢٨٤,١٧٢	-	١٣,٩٠٨	٣٣,٥١٤	١٢,٨٨٦	٢٢٣,٨٦٥	كما في سنة الحادث
٧٧٣,٠٧٠	-	-	٩,٢٥٣	١٨,٤٩٩	٧٤٥,٣١٨	بعد سنة
٦٢٠,٦٠٤	-	-	-	٢٢,٤٥٨	٥٩٨,١٤٥	بعد سنتين
٦٨٨,٣٧٣	-	-	-	-	٦٨٨,٣٧٣	بعد ثلاث سنوات
٦١٣,٧٢٣	-	-	-	-	٦١٣,٧٢٣	بعد أربع سنوات
٦١٨,٨٤٩	-	-	-	-	٦١٨,٨٤٩	بعد خمسة سنوات
٥٣٧,٩٨٧	-	-	-	-	٥٣٧,٩٨٧	بعد ستة سنوات
١,١٣٤,٣٥٣	-	-	-	-	١,١٣٤,٣٥٣	بعد سبعة سنوات
١,١٠٧,٨٥٤	-	-	-	-	١,١٠٧,٨٥٤	بعد ثمانية سنوات
٦١٧,٨٨٢	٣١,٩١٨	٢١,٣٥٦	١٩,٧٤٧	٤٦,٤١٤	٤٩٨,٤٤٧	بعد تسعة سنوات
٦٠٣,٩٧٦	٣٦,٢٧٢	(٧,٤٤٨)	(١٠,٤٩٥)	(٢٣,٩٥٥)	٦٠٩,٦٠١	إجمالي المطالبات التراكمية المدفوعة
(١٩٥)	-	-	-	-	-	إجمالي المطالبات عن سنوات الحوادث
(٩,٥٠٢)	-	-	-	-	-	لآخر عشر سنوات
٥٩٤,٢٧٩	-	-	-	-	-	إجمالي المطالبات لسنوات الحوادث السابقة
						تأثير الخصم
						إجمالي المطالبات مقابل المطالبات المتكبدة

* تمثل التقديرات الإذاعات المبلغية وغير المبلغية
المطالبات القصوى = المطالبات تحت التسوية + المطالبات المدفوعة + المطالبات التي وقعت ولم تبلغ

المجموع	٢٠٢٥	٢٠٢٤	٢٠٢٣	٢٠٢٢	٢٠٢١	تأمينات الائتمان والكفالة
٢٥٣,٦٧٢	٦٨,١٩١	٦٧,٤٤٢	٤٤,٢٠١	٢٥,٥٨٥	١٤٧,٢٩٦	تقديرات إجمالي المطالبات القصوى غير المخصصة*
٣١٨,٢٢٥	-	١٣,٩٠٨	٣٣,٥١٤	١٢,٨٨٦	١٩٣,٣٦٥	كما في سنة الحادث
٢١٦,٣٣١	-	-	٩,٢٥٣	١٨,٥٠٠	٢٩٠,٤٧٣	بعد سنة
٢١٤,٧٩٥	-	-	-	٢٢,٤٥٨	١٩٣,٨٧٢	بعد سنتين
١٢٧,٨٧٢	-	-	-	-	٢١٤,٧٩٥	بعد ثلاث سنوات
١٣٢,٩٩٨	-	-	-	-	١٢٧,٨٧٢	بعد أربع سنوات
٥٢,١٣٦	-	-	-	-	١٣٢,٩٩٨	بعد خمسة سنوات
٦٤٨,٥٠٢	-	-	-	-	٥٢,١٣٦	بعد ستة سنوات
٦٢٢,٠٠٣	-	-	-	-	٦٤٨,٥٠٢	بعد سبعة سنوات
٢٥٣,٦٧٢	-	-	-	-	٦٢٢,٠٠٣	بعد ثمانية سنوات
١٣٢,٠٣١	٣١,٩١٨	٢١,٣٥٦	١٩,٧٤٧	٤٦,٤١٤	١٢٥,٩٦٦	بعد تسعة سنوات
٦٠٣,٩٧٦	٣٦,٢٧٢	(٧,٤٤٨)	(١٠,٤٩٥)	(٢٣,٩٥٥)	٦٠٩,٦٠١	صافي المطالبات التراكمية المدفوعة
(١٩٥)	-	-	-	-	-	صافي المطالبات عن سنوات الحوادث
(٩,٥٠٢)	-	-	-	-	-	لآخر عشر سنوات
٥٩٤,٢٧٩	-	-	-	-	-	صافي المطالبات لسنوات الحوادث السابقة
						تأثير الخصم
						صافي المطالبات مقابل المطالبات المتكبدة

* تمثل التقديرات الإذاعات المبلغية وغير المبلغية
المطالبات القصوى = المطالبات تحت التسوية + المطالبات المدفوعة + المطالبات التي وقعت ولم تبلغ

الشركة الأردنية الفرنسية للتأمين
(شركة مساهمة عامة محدودة)
إيضاحات حول القوائم المالية الموحدة
للسنة المالية المنتهية في ٣١ كانون الأول ٢٠٢٥
(دينار أردني)

إيضاح ٤٦ - إدارة المخاطر (تابع)

٢. تطور الادعاءات (تابع)

تأمينات الطيران	٢٠٢١	٢٠٢٢	٢٠٢٣	٢٠٢٤	٢٠٢٥	المجموع
تقديرات إجمالي المطالبات القصوى غير المخصصة*	-	-	-	-	-	-
كما في سنة الحادث	-	-	-	-	-	-
بعد سنة	-	-	-	-	-	-
بعد سنتين	-	-	-	-	-	-
بعد ثلاث سنوات	-	-	-	-	-	-
بعد أربع سنوات	١٨,٠٠٠	-	-	-	-	١٨,٠٠٠
بعد خمسة سنوات	-	-	-	-	-	-
بعد ستة سنوات	٦٨,٠٠٠	-	-	-	-	٦٨,٠٠٠
بعد سبعة سنوات	٩٠,٤١٣	-	-	-	-	٩٠,٤١٣
بعد ثمانية سنوات	٨٩,٦١٤	-	-	-	-	٨٩,٦١٤
بعد تسعة سنوات	-	-	-	-	-	-
اجمالي المطالبات التراكمية المدفوعة	-	-	-	-	-	-
اجمالي المطلوبات عن سنوات الحوادث	-	-	-	-	-	-
لاخر عشر سنوات	-	-	-	-	-	-
اجمالي المطلوبات لسنوات الحوادث السابقة	-	-	-	-	-	-
تأثير الخصم	-	-	-	-	-	-
اجمالي المطلوبات مقابل المطالبات المتكبدة	-	-	-	-	-	-
٤٠,٥٤٥	-	-	-	-	-	-

*تمثل التقديرات الادعاءات المبلغه وغير المبلغه
المطالبات القصوى= المطالبات تحت التسوية+ المطالبات المدفوعة+ المطالبات التي وقعت ولم تبلغ

تأمينات الطيران	٢٠٢١	٢٠٢٢	٢٠٢٣	٢٠٢٤	٢٠٢٥	المجموع
تقديرات إجمالي المطالبات القصوى غير المخصصة*	-	-	-	-	-	-
كما في سنة الحادث	-	-	-	-	-	-
بعد سنة	-	-	-	-	-	-
بعد سنتين	-	-	-	-	-	-
بعد ثلاث سنوات	-	-	-	-	-	-
بعد أربع سنوات	-	-	-	-	-	-
بعد خمسة سنوات	-	-	-	-	-	-
بعد ستة سنوات	٩٠٠	-	-	-	-	٩٠٠
بعد سبعة سنوات	-	-	-	-	-	-
بعد ثمانية سنوات	٢	-	-	-	-	٢
بعد تسعة سنوات	-	-	-	-	-	-
صافي المطالبات التراكمية المدفوعة	-	-	-	-	-	-
صافي المطلوبات عن سنوات الحوادث	-	-	-	-	-	-
لاخر عشر سنوات	-	-	-	-	-	-
صافي المطلوبات لسنوات الحوادث السابقة	-	-	-	-	-	-
تأثير الخصم	-	-	-	-	-	-
صافي المطلوبات مقابل المطالبات المتكبدة	-	-	-	-	-	-
١,٧٩٤	-	-	-	-	-	-

*تمثل التقديرات الادعاءات المبلغه وغير المبلغه
المطالبات القصوى= المطالبات تحت التسوية+ المطالبات المدفوعة+ المطالبات التي وقعت ولم تبلغ

الشركة الأردنية الفرنسية للتأمين
(شركة مساهمة عامة محدودة)
إيضاحات حول القوائم المالية الموحدة
للسنة المالية المنتهية في ٣١ كانون الأول ٢٠٢٥
(دينار أردني)

إيضاح ٤٦ - إدارة المخاطر (تابع)

٣. تركيز مخاطر التأمين

فيما يلي جداول تبين تركيزات المخاطر حسب أنواع التأمين والتوزيع الجغرافي والقطاعي.
تتركز مطلوبات عقود التأمين طبقاً لنوع التأمين كما يلي:

٢٠٢٤		٢٠٢٥		نوع التأمين
اجمالي	صافي	اجمالي	صافي	
١٩,٢٣٩,٠١٣	١٨,٧٤١,٥٥٨	٢٢,١٩٥,٥٥١	٢٠,٨٠١,٧٨٠	المركبات
٣٩٨,٣٣١	٢٧,٩٥٧	٣٤٣,٧٧٠	٢٦,٠٤٨	البحري
٣٢٧,٢٢٧	١٠,٦١٨	٢١٥,٢١٢	٥٣,٣١٩	الطيران
٨٤٠,٩١٩	١٢٣,٨٠٠	٨١٥,٣٢٨	١٤٤,٤٥٠	الحريق والاضرار الأخرى
٥٣٠,٥١٣	٦٤,٦٤٤	٩٤٠,٧٨٠	٦٤,١٨٥	المسؤولية
١,٢٢٥,١٢٧	٩٣١,٥٩٣	١,٣٥٢,٣١٣	١,٢٩١,٣١٢	الالتئمان
-	-	-	-	الحوادث الشخصية
٦,٤٦٤,٣٧١	٦,٢٥٣,٢٥٧	٤,٧٨٠,٣٠٧	٤,٧١٥,٠٥٨	الطبي
١,٠٧٣,٦٤١	٦٦٤,٨٤٤	٥٥,٨٢٥	٥٥,٨٢٥	الحياة
٣٠,٠٩٩,١٤٢	٢٦,٨١٨,٢٧١	٣٠,٦٩٩,٠٨٥	٢٧,١٥١,٩٧٦	المجموع

تتركز الموجودات والمطلوبات طبقاً للتوزيع الجغرافي والقطاعي كما يلي:

أ. حسب المنطقة الجغرافية

٢٠٢٥				
موجودات	مطلوبات	موجودات إعادة التأمين	مطلوبات إعادة التأمين	
٣٧,٨٨٨,٩٩٥	٢٨,٢٣٥,١١٧	١,٤١٦,٩١٥	-	داخل المملكة
٢,٤٨٤,٤٥٠	-	٢٠٩,٧٩٨	-	دول الشرق الأوسط
-	-	٥٩٠,٤٠٩	-	أوروبا
-	-	١٩٩,٥١١	-	آسيا
-	-	-	-	أفريقيا
-	-	-	-	أميركا
-	-	-	-	دول أخرى
٤٠,٣٧٣,٤٤٥	٢٨,٢٣٥,١١٧	٢,٤١٦,٦٣٣	-	المجموع

٢٠٢٤				
موجودات	مطلوبات	موجودات إعادة التأمين	مطلوبات إعادة التأمين	
٢٩,٦٠٠,١٤٨	٢٢,٧٩٥,٣٥٠	٢,٠٤٨,٢٧٥	-	داخل المملكة
١,٢٥٦,١٤٠	-	٣٠٣,٢٨١	-	دول الشرق الأوسط
-	-	٨٥٣,٤٨٨	-	أوروبا
-	-	٢٨٨,٤١٠	-	آسيا
-	-	-	-	أفريقيا
-	-	-	-	أميركا
-	-	-	-	دول أخرى
٣٠,٨٥٦,٢٨٨	٢٢,٧٩٥,٣٥٠	٣,٤٩٣,٤٥٤	-	المجموع

*يمثل هذا البند جميع دول آسيا ودول الشرق الأوسط وأوروبا وأفريقيا وأمريكا.

الشركة الأردنية الفرنسية للتأمين
(شركة مساهمة عامة محدودة)
إيضاحات حول القوائم المالية الموحدة
للسنة المالية المنتهية في ٣١ كانون الأول ٢٠٢٥
(دينار أردني)

إيضاح ٤٦ - إدارة المخاطر (تابع)

٤. تركيز مخاطر التأمين (تابع)

ب. حسب القطاع

٢٠٢٤			٢٠٢٥		
بنود خارج قائمة المركز المالي	مطلوبات	موجودات	بنود خارج قائمة المركز المالي	مطلوبات	موجودات
٤,٩٦٠,٠١٩	٢٢,١٠٩,٩٤٠	٣٢,٥١١,١٣٢	٥,١٧٧,٣٧٧	٢٧,٣٨٦,١٤٤	٤٠,٤٩٩,٦٨٩
-	٦٨٥,٤١٠	١,٨٣٨,٦١٠	-	٨٤٨,٩٧٣	٢,٢٩٠,٣٨٩
٤,٩٦٠,٠١٩	٢٢,٧٩٥,٣٥٠	٣٤,٣٤٩,٧٤٢	٥,١٧٧,٣٧٧	٢٨,٢٣٥,١١٧	٤٢,٧٩٠,٠٧٨

حسب القطاع

شركات ومؤسسات

أفراد

المجموع

٤. مخاطر إعادة التأمين

كما هو الحال مع شركات التأمين الأخرى، ولغرض تخفيض التعرض إلى خسائر مالية قد تنتج عن المطالبات التأمينية الكبيرة، تقوم الشركة ضمن أعمالها الإعتيادية بالدخول في إتفاقيات إعادة تأمين مع أطراف أخرى.

ولتقليل تعرضها لخسائر كبيرة نتيجة إفسار شركات إعادة التأمين، تقوم الشركة بتقييم الوضع المالي لشركات إعادة التأمين التي تتعامل معها ورصد تركيزات مخاطر الائتمان الناتجة عن المناطق الجغرافية والأنشطة أو المكونات الاقتصادية المماثلة لتلك الشركات. إن عقود إعادة التأمين الصادرة لا تعفي الشركة من التزاماتها اتجاه حملة وثائق التأمين، ونتيجة لذلك تبقى الشركة ملتزمة برصيد المطالبات المعاد تأمينها في حالة عدم تمكن معيدي التأمين من الوفاء بالالتزاماتهم وفقاً لعقود إعادة التأمين.

الشركة الأردنية للفرنسية للتأهيل
(شركة مساهمة عامة محدودة)
إيضاحات حول القوائم المالية الموحدة
للسنة المالية المنتهية في ٣١ كانون الأول ٢٠٢٥
(دينار أردني)

إيضاح ٤٦- إدارة المخاطر (تابع)

٥. حساسية مخاطر التأهيل

فيما يلي جدول يوضح أثر التغيير الممكن المعقول في أسعار اقساط الاكتتاب على قائمة الدخل وحقوق الملكية مع بقاء جميع المتغيرات الأخرى المؤثرة ثابتة.

نسبة التغير %	هامش الخدمة التعاقدية		ربح أو خسارة		الأثر على حقوق الملكية	
	الجمالي	صافي	الجمالي	صافي	الجمالي	صافي
٢٠٢٥						
	معدل الوفيات	٥٠%+			(٢٩٤)	(٢٩٤)
	معدل الوفيات	٥٠%-			٢٩٤	٢٩٤
	الإعطال	٥٠%+			-	-
	الإعطال	٥٠%-			-	-
	طول العمر	٥٠%+	٢٩٤	٢٩٤	٢٩٤	٢٩٤
	طول العمر	٥٠%-	(٢٩٤)	(٢٩٤)	(٢٩٤)	(٢٩٤)
	المصروفات	٥٠%+	(٢٩)	(٢٩)	(٢٩)	(٢٩)
	المصروفات	٥٠%-	٢٩	٢٩	٢٩	٢٩
	معدل الانقضاء	٥٠%+	-	-	-	-
	معدل الانقضاء	٥٠%-	-	-	-	-
	معدل الخصارة الإجمالية	٥٠%+	-	-	-	-
	معدل الخصارة الإجمالية	٥٠%-	-	-	-	-

الشركة الأردنية الفرنسية للتأمين
(شركة مساهمة عامة محدودة)
إيضاحات حول القوائم المالية الموحدة
للسنة المالية المنتهية في ٣١ كانون الأول ٢٠٢٥
(دينار أردني)

إيضاح ٤٦- الإدارة المخاطر (تليج)
٥. حسانية مخاطر التأمين (تليج)

٢٠٢٤

نسبة التغير %	هشاشة الخدمة التعاقبية		ربح أو خسارة		الأثر على حقوق الملكية	
	صافي	اجمالي	صافي	اجمالي	صافي	اجمالي
معدل الوفيات	-	(٢٥٤)	(٢٥٤)	(٢٥٤)	(٢٥٤)	(٢٥٤)
معدل الوفيات	-	٨٣	٨٣	٨٣	٨٣	٨٣
معدل الوفيات	-	-	-	-	-	-
الاعطال	-	-	-	-	-	-
الاعطال	-	-	-	-	-	-
طول العمر	-	٨٣	٨٣	٨٣	٨٣	٨٣
طول العمر	-	(٢٥٤)	(٢٥٤)	(٢٥٤)	(٢٥٤)	(٢٥٤)
طول العمر	-	(٤٠)	(٤٠)	(٤٠)	(٤٠)	(٤٠)
المصروفات	-	٤٠	٤٠	٤٠	٤٠	٤٠
المصروفات	-	-	-	-	-	-
معدل الانقضاء	-	-	-	-	-	-
معدل الانقضاء	-	-	-	-	-	-
معدل الخسارة الإجمالية	-	-	-	-	-	-
معدل الخسارة الإجمالية	-	-	-	-	-	-
معدل الخسارة الإجمالية	-	-	-	-	-	-

الشركة الأردنية الفرنسية للتأمين
(شركة مساهمة عامة محدودة)
إيضاحات حول القوائم المالية الموحدة
للسنة المالية المنتهية في ٣١ كانون الأول ٢٠٢٥
(دينار أردني)

إيضاح ٤٦ - إدارة المخاطر (تابع)

ب. المخاطر المالية

تتبع الشركة سياسات مالية لإدارة المخاطر المختلفة ضمن استراتيجية محددة وتتولى إدارة الشركة رقابة وضبط المخاطر وإجراء التوزيع الاستراتيجي الأمثل لكل من الموجودات المالية والمطلوبات المالية، وتشمل المخاطر أسعار الفائدة، مخاطر الائتمان، مخاطر أسعار العملات الأجنبية ومخاطر السوق.

وتتبع الشركة سياسة التحوط المالي لكل من الموجودات المالية والمطلوبات المالية كلما دعت الحاجة إلى ذلك، وهو التحوط المتعلق بمخاطر مستقبلية متوقعة.

١. مخاطر السوق

هي مخاطر تذبذب القيمة العادلة أو التدفقات النقدية للأدوات المالية نتيجة للتغير في أسعار السوق مثل أسعار الفائدة وأسعار العملات وأسعار الأسهم، وتنشأ مخاطر السوق نتيجة وجود مراكز مفتوحة في أسعار الفائدة والعملات والاستثمار في الأسهم، ويتم مراقبة هذه المخاطر وفقاً لسياسات وإجراءات محددة ومن خلال لجان متخصصة ومراكز العمل المعنية، وتتضمن مخاطر السوق مخاطر أسعار الفائدة، ومخاطر أسعار الصرف، مخاطر التغير في أسعار الأسهم.

يتم قياس مخاطر السوق والرقابة عليها بأسلوب تحليل الحساسية.

أ - مخاطر أسعار الفائدة

ان الشركة معرضة لمخاطر أسعار الفائدة على موجوداتها ومطلوباتها والتي تحمل فائدة مثل الودائع لدى البنوك.

تتراوح معدلات الفائدة على أرصدة الودائع لدى البنوك بالدينار الأردني من ٥,٠٪ إلى ٦,٢٥٪ خلال السنة المنتهية في ٣١ كانون الأول ٢٠٢٥ (٣١ كانون الأول ٢٠٢٤: ٥,٧٥٪ إلى ٦,٨٠٪)، وعلى أرصدة الودائع بالدولار من ٣,٣٥٪ إلى ٤,٧٥٪ خلال السنة المنتهية في ٣١ كانون الأول ٢٠٢٥ (٣١ كانون الأول ٢٠٢٤: ٤,٨٥٪ إلى ٥,٥٠٪). (إيضاح ٦).

يوضح الجدول التالي حساسية قائمة الدخل للتغيرات الممكنة المعقولة على أسعار الفائدة كما في ٣١ كانون الأول ٢٠٢٥ و ٢٠٢٤، مع بقاء جميع المتغيرات الأخرى المؤثرة ثابتة.

تتمثل حساسية قائمة الدخل بأثر التغيرات المفترضة الممكنة بأسعار الفوائد على ربح الشركة لسنة واحدة، ويتم احتسابها على الموجودات والمطلوبات المالية التي تحمل سعر فائدة متغير كما في ٣١ كانون الأول ٢٠٢٥ و ٢٠٢٤.

٢٠٢٥

العملة	الزيادة بسعر الفائدة	الزيادة (النقص) في ربح السنة
دينار أردني	٪١	١٥١,٣١٢

٢٠٢٤

العملة	الزيادة بسعر الفائدة	الزيادة (النقص) في ربح السنة
دينار أردني	٪١	١١٩,٨٣٦

في حال كان هنالك تغير سلبي يكون الأثر مساوي للتغير اعلاه مع عكس الإشارة.

الشركة الأردنية الفرنسية للتأمين
(شركة مساهمة عامة محدودة)
إيضاحات حول القوائم المالية الموحدة
للسنة المالية المنتهية في ٣١ كانون الأول ٢٠٢٥
(دينار أردني)

إيضاح ٤٦ - إدارة المخاطر (تابع)

ب- مخاطر العملات الأجنبية

أن مخاطر العملات الأجنبية هي المخاطر الناتجة عن تقلب قيمة الأدوات المالية نتيجة للتغيرات في أسعار صرف العملات الأجنبية. يتم تمويل أغلبية موجودات ومطلوبات المجموعة باستخدام الدينار الأردني أو الدولار الأمريكي. حيث أن سعر الصرف بين الدينار الأردني والدولار الأمريكي ثابت بمعدل ٠/٧٠٩، وأن احتمالية حدوث هذا الخطر ضئيلة. وعليه فإن الشركة لا تحتاط لمخاطر العملات الأجنبية للأسباب التالية:

- أن سعر صرف الدولار ثابت ما بين ٠/٧٠٨ إلى ٠/٧١٠ بيعاً وشراءً من قبل البنك المركزي الأردني.

- كما لا يوجد حسابات بعملات أجنبية أخرى إلا أن الشركة تراقب تقلبات أسعار صرف العملات بصورة مستمرة.

مخاطر العملات الأجنبية هي مخاطر تغير قيمة الأدوات المالية نتيجة التغير في أسعار العملات الأجنبية. يُعتبر الدينار الأردني عملة الأساس للمجموعة. يقوم مجلس الإدارة بوضع حدود للمركز المالي لكل عملة لدى الشركة. يتم مراقبة مركز العملات الأجنبية بشكل يومي ويتم اتباع إستراتيجيات للتأكد من الاحتفاظ بمركز العملات الأجنبية ضمن الحدود المعتمدة.

تعتقد إدارة الشركة أن مخاطر العملات الأجنبية وتأثيرها على القوائم المالية غير مادي.

فيما يلي صافي تركيز العملات الأجنبية الرئيسية لدى الشركة:

نوع العملة	بالعملات الأجنبية		المُعادل بالدينار	
	٢٠٢٤	٢٠٢٥	٢٠٢٤	٢٠٢٥
دولار امريكي	٣,٠٠٦,٤١٧	٢,٨٨٦,٩١٦	٢,١٣١,٥٤٩	٢,٠٤٦,٨٢٣

٥. مخاطر الائتمان

هي المخاطر التي قد تنجم عن إخفاق أحد أطراف الدائرة المالية في تلبية التزام ما والتسبب في أن يتحمل الطرف الآخر خسارة مالية، وللتخفيف من مخاطر الائتمان تقوم الشركة بالإجراءات التالية:

- وضع الحدود الائتمانية للوسطاء والوكلاء.
- مراقبة الذمم المدينة.
- وضع سياسات لاعادة التأمين لدى أطراف أخرى ملينة ماليا.
- الاحتفاظ بالارصدة النقدية الخاصة بالشركة مع بنوك محلية وعالمية.

٣. المخاطر التشغيلية

هي المخاطر الناتجة عن تعطل الأنظمة أو يمكن أن تنتج عن أي خطأ بشري مقصود أو غير مقصود، حيث يمكن أن تؤثر هذه الأخطار على سمعة الشركة حيث يمكن أن تؤدي إلى خسارة مالية. ويمكن تفادي مثل هذه الأخطار بفصل الواجبات ووضع الإجراءات اللازمة للحصول على أي معلومات من الأنظمة المستخدمة في الشركة ومن خلال توعية وتدريب كوادر الشركة.

٤. المخاطر القانونية

ينتج هذا النوع من الأخطار عن الدعاوى القانونية ضد الشركة، ولتفادي هذه الأخطار قامت الشركة بإنشاء دائرة قانونية مستقلة لمتابعة أعمال الشركة بما يتلائم مع قانون تنظيم أعمال التأمين وتعليمات البنك المركزي.

٥. مخاطر السيولة

تتمثل مخاطر السيولة في عدم قدرة الشركة على توفير التمويل اللازم لتأدية التزاماتها في تواريخ استحقاقها، وللوقاية من هذه المخاطر تقوم الإدارة بتنويع مصادر التمويل وإدارة الموجودات والمطلوبات وموائمة آجالها والاحتفاظ برصيد كاف من النقد وما في حكمه والأوراق المالية القابلة للتداول.

تتبع الإدارة نظاماً ملائماً لإدارة المخاطر المتعلقة بالتمويل قصير وطويل الأجل وذلك من خلال الاحتفاظ باحتياطات مناسبة من خلال المراقبة الفعلية على التدفقات النقدية المتوقعة ومقارنة استحقاق الموجودات من جهة والمطلوبات المالية والالتزامات الفنية من الجهة الأخرى.

الشركة الأردنية الفرنسية للتأمين
(شركة مساهمة عامة محدودة)
إيضاحات حول القوائم المالية الموحدة
للسنة المالية المنتهية في ٣١ كانون الأول ٢٠٢٥
(تجيز أردني)

إيضاح ٤٦- إدارة المخاطر (تلي)
مخطط السيولة (تابع)
٢٠٢٥ كانون الأول
المطلوبات
مطلوبات التأمين
بنوك دائنة
مخصص ضريبة الدخل
مخصصات مختلفة
ذمم دائنة غير متعلقة بعمليات التأمين
مطلوبات أخرى
مطلوبات أخرى
مطلوبات أخرى
مطلوبات أخرى
مطلوبات أخرى
مطلوبات أخرى
مطلوبات أخرى
مطلوبات أخرى
مطلوبات أخرى
مطلوبات أخرى
مطلوبات أخرى

الشركة الأردنية الفرنسية للتأمين
(شركة مساهمة عامة محدودة)
إيضاحات حول القوائم المالية الموحدة
للمنتهية المالية المنتهية في ٣١ كانون الأول ٢٠٢٥
(ديتيل أر ديفي)

إيضاح ٤٧ - تحليل القطاعات الرئيسية

معلومات عن قطاعات أعمال الشركة

لا غرض إدارية وكذا هو موضح في إيضاح إيرادات عدد (٢٦) إيضاح مصروفات عدد التأمين إيضاح (٢٧) تم تنظيم المجموعة لتسهيل قطاع التأمينات العامة ويشمل (تأمين المركبات، تأمينات السفر، تأمينات الحياة، تأمينات السيارات، تأمينات العقارات، تأمينات الحريق والأضرار الأخرى للممتلكات، تأمين المسؤولية الطبية، تأمين الحياة، إلخ). يشكل هذا القطاع الأساس الذي تستخدمه الشركة لإظهار المعلومات المتعلقة بالعمليات المالية. يتم التعامل مع التأمينات على أساس معدل السوق التقديرية وبقيس الشروط التي يتم التعامل بها مع الغير.

قيما يلي توزيع موجودات ومطلوبات المجموعة حسب نوع المنتج:

[illegible]

الشركة الأردنية الفرنسية للتأمين
(شركة مساهمة عامة محدودة)
إيضاحات حول القوائم المالية الموحدة
للسنة المالية المنتهية في ٣١ كانون الأول ٢٠٢٥
(دينار أردني)

إيضاح ٤٧- تحليل القطاعات الرئيسية (تابع)

معلومات التوزيع الجغرافي
يمثل هذا الإيضاح التوزيع الجغرافي لأعمال الشركة، تمارس الشركة نشاطاتها بشكل رئيسي في المملكة التي تمثل الأعمال المحلية علماً بأنه لا يوجد للشركة أي نشاطات أو فروع خارجية.
فيما يلي توزيع إيرادات وموجودات الشركة ومصرفاتها الرأسمالية حسب القطاع الجغرافي:

داخل المملكة		خارج المملكة		المجموع	
٢٠٢٤	٢٠٢٥	٢٠٢٤	٢٠٢٥	٢٠٢٤	٢٠٢٥
٤٣,٢٠٢,٧٨٩	٣٨,٥٨٥,٦٣٥	-	-	٤٣,٢٠٢,٧٨٩	٣٨,٥٨٥,٦٣٥
٣١,٦٤٨,٤٢٣	٣٩,٧٠٨,٣٠٧	٢,٧٠١,٣١٩	٣,٠٨١,٧٧١	٣٤,٣٤٩,٧٤٢	٤٢,٧٩٠,٠٧٨

اجمالي إيرادات عقود التأمين ٤٣,٢٠٢,٧٨٩ ٣٨,٥٨٥,٦٣٥
مجموع الموجودات ٣١,٦٤٨,٤٢٣ ٣٩,٧٠٨,٣٠٧

إيضاح ٤٨- إدارة رأس المال

يتم وضع وتنظيم متطلبات رأس المال من قبل إدارة التأمين لقد وضعت هذه المتطلبات لضمان وجود هامش ملائم. تم وضع أهداف إضافية من قبل الشركة للحفاظ على درجات ائتمانية قوية ونسبة رأسمال عالية من اجل دعم اعمالها وزيادة الحد الاعلى لقيمة المساهمين.

تقوم الشركة بإدارة هيكل رأس المال وإجراء التعديلات اللازمة عليها في ضوء تغيرات ظروف العمل. هذا ولم تقم الشركة بأية تعديلات على الأهداف والسياسات والإجراءات المتعلقة بهيكل رأس المال خلال السنة الحالية والسنة السابقة.

في رأي إدارة الشركة إن رأس المال التنظيمي كافي لمواجهة أي مخاطر أو التزامات ممكن ان تطرأ مستقبلاً.

المبلغ الذي تعتبره الشركة ك رأس المال ونسبة هامش الملاءة، وفق الجدول التالي:

٢٠٢٤	٢٠٢٥
بنود رأس المال الأساسي	
٩,١٠٠,٠٠٠	٩,١٠٠,٠٠٠
٢,٢٧٥,٠٠٠	٢,٢٧٥,٠٠٠
(٨٣١,٧٣٦)	(١,٦٩٢,٧٥٩)
٩٣٢,٠٥٤	٥,٤٨٥,٣٩٩
-	-
-	١٢,٠٠٠
١١,٤٧٥,٣١٨	١٥,١٥٥,٦٤٠
بنود رأس المال الإضافي	
١,٧٣٦,٧٣٥	١,٧٨٨,٦٧٥
٢٤٦,٣٣٠	(٩,٧٠٥)
١,٩٨٣,٠٦٥	١,٧٧٨,٩٧٠
٣,٥٢٤,٩٩٥	-
٩,٩٣٣,٣٨٨	١٦,٩٣٤,٦١٠
١١,٤٦٦,٨٧٧	١٣,٩٦٢,٠٨٣
٪٨٦,٦٣	٪١٢١,٢٩
يطرح: استثمارات في شركات تابعة وزميلة مالية	
مجموع رأس المال التنظيمي (أ)	
مجموع رأس المال المطلوب (ب)	
نسبة هامش الملاءة (أ/ب)	

الشركة الأردنية الفرنسية للتأمين

(شركة مساهمة عامة محدودة)

إيضاحات حول القوائم المالية الموحدة

للسنة المالية المنتهية في ٣١ كانون الأول ٢٠٢٥

(دينار أردني)

إيضاح ٤٨- إدارة رأس المال (تابع)

* هامش الملاء للشركة قبل طرح التجاوز في "تعليمات أسس استثمار أموال شركة التأمين وتحديد طبيعة موجودات شركة التأمين ومواقعها التي تقابل الإلتزامات التأمينية المترتبة عليها" رقم (٢) لسنة ٢٠٠٦، علماً بأن الحد الأدنى لنسبة هامش الملاء تساوي ١٥٠٪ من رأس المال المتوفر حسب تعليمات إدارة التأمين.

إيضاح ٤٩- القضايا المقامة على الشركة

ت- الشركة الأردنية الفرنسية للتأمين

- تظهر الشركة كمدعي عليها في عدد من القضايا بقيمة ٣,١٥١,٧٨٣ دينار، هذا وقد قامت الشركة باحتساب مخصصات كافية لمواجهة الإلتزامات لقاء هذه الدعاوي وفي رأي إدارة الشركة ان المخصصات المحتسبة وبالبالغة ٣,١٥١,٧٨٣ دينار كما في ٣١ كانون الأول ٢٠٢٥ (٣١ كانون الأول ٢٠٢٤: ٣,٩٤٣,٩٤٢ دينار) كافية لمواجهة الإلتزامات لقاء هذه الدعاوي.
- بلغت قيمة القضايا المقامة من الشركة على الغير ٢,٦٨٥,٩٣١ دينار كما في ٣١ كانون الأول ٢٠٢٥ (٣١ كانون الأول ٢٠٢٤: ٢,٩٠٦,٥٦٣ دينار) تتمثل في ذمم مستحقة للشركة وشيكات مرتجعة نتيجة ممارسة الشركة لنشاطها الاعتيادي.

ث- الشركة الأردنية للإدارة والاستشارات

- إن الشركة مدعى عليها في قضية تتمثل في مطالبات قانونية من قبل شركة مستشفى دار السلام بمبلغ (٣١,٤٤٤) دينار لدى محكمة بداية حقوق عمان. ويرأي المستشار القانوني للشركة لا علاقة للشركة بدفع قيمة هذه المطالبات.
- إن الشركة مدعى عليها في قضية تتمثل في مطالبات قانونية من قبل نقابة الصيادلة الأردنية بمبلغ (٢,٧١٢) دينار لدى محكمة صلح حقوق عمان. ويرأي المستشار القانوني للشركة لا علاقة للشركة بدفع قيمة هذه المطالبات.

ج- شركة داركم للاستثمار

- القضايا المقامة من قبل الشركة على الغير بلغت قيمة القضايا المرفوعة من قبل الشركة على الغير ٨٧٤,٣٢٦ دينار اردني والتي مازالت منظورة في القضاء الاردني.
- القضايا المقامة من الغير على الشركة بلغت قيمة القضايا المرفوعة من قبل الغير على الشركة ٣٤,٣٨٧ دينار اردني وهي حالياً بصدد المصالحة.

إيضاح ٥٠- التزامات ممكن أن تطرأ

أ- الشركة الأردنية الفرنسية للتأمين

- على الشركة بتاريخ القوائم المالية التزامات محتمل ان تطرأ تتمثل في كفالات بنكية بمبلغ ٥,٠٨١,٧٦٨ دينار مقابل ٤,٩٦٠,٠١١ دينار كما في ٣١ كانون الأول ٢٠٢٥ وفي ٣١ كانون الأول ٢٠٢٤ على التوالي.

ب- الشركة الأردنية للإدارة والاستشارات

- يوجد على الشركة كما بتاريخ القوائم المالية الإلتزامات محتملة تتمثل بكفالات بنكية بقيمة ٩٥,٦٠٩ دينار، بلغت تأميناتها النقدية ١٩,١٢٢ دينار.

ت- شركة داركم للاستثمار

- قد يكون هناك التزامات محتملة كضرائب ورسوم ناشئة عن مبنى تم بيعه سابقاً ولم يتم نقل ملكيته حتى تاريخه، وعليه قامت الشركة بإصدار المشتري قضائياً لإنهاء إجراءات نقل الملكية.

إيضاح ٥١- ارقام المقارنة

تم إعادة تبويب بعض ارقام القوائم المالية لعام ٢٠٢٤ لتتناسب مع تويب ارقام القوائم المالية لسنة ٢٠٢٥ ينتج عن إعادة التويب أي اثر على الربح وحقوق الملكية.

الشركة الأردنية الفرنسية للتأمين
(شركة مساهمة عامة محدودة)
إيضاحات حول القوائم المالية الموحدة
للسنة المالية المنتهية في ٣١ كانون الأول ٢٠٢٥
(دينار أردني)

إيضاح ٥٢ - القيمة العادلة

تستخدم الشركة الترتيب التالي لأساليب وبدائل التقييم وذلك في تحديد وعرض القيمة العادلة للأدوات المالية:

المستوى الأول: الأسعار السوقية المعلنة في الأسواق الفعالة لنفس الموجودات والمطلوبات.
المستوى الثاني: تقنيات أخرى حيث تكون كل المدخلات التي لها تأثير مهم على القيمة العادلة يمكن ملاحظتها بشكل مباشر أو غير مباشر من معلومات السوق.
المستوى الثالث: تقنيات أخرى حيث تستخدم مدخلات لها تأثير مهم على القيمة العادلة ولكنها ليست مبنية على معلومات من السوق يمكن ملاحظتها.

الجدول التالي يبين تحليل الأدوات المالية بالقيمة العادلة وحسب الترتيب الهرمي المذكور أعلاه:

الشركة الأردنية الفرنسية للتأمين

المستوى الأول	المستوى الثالث	المجموع
٢٨٦,٣٤٨	-	٢٨٦,٣٤٨
٨٤٣,٠٤٥	٢١٣,٢١٧	١,٠٥٦,٢٦٢
١,١٢٩,٣٩٣	٢١٣,٢١٧	١,٣٤٢,٦١٠

٣١ كانون الأول ٢٠٢٥

موجودات مالية

موجودات مالية بالقيمة العادلة من خلال قائمة الدخل
موجودات مالية بالقيمة العادلة من خلال الدخل الشامل الآخر

٣١ كانون الأول ٢٠٢٤

موجودات مالية

موجودات مالية بالقيمة العادلة من خلال قائمة الدخل
موجودات مالية بالقيمة العادلة من خلال الدخل الشامل الآخر

٣٧٩,٤٣٢	-	٣٧٩,٤٣٢
١,٠١١,٤١٢	٥٠٣,٥٨٢	١,٥١٤,٩٩٤
١,٣٩٠,٨٤٤	٥٠٣,٥٨٢	١,٨٩٤,٤٢٦

الشركة الأردنية للإدارة والاستشارات

المستوى الأول	المستوى الثالث	المجموع
١,٤١١,٨٠٢	٢٣,١٨٠	١,٤٣٤,٩٨٢
١,٤١١,٨٠٢	٢٣,١٨٠	١,٤٣٤,٩٨٢

٣١ كانون الأول ٢٠٢٥

موجودات مالية

موجودات مالية بالقيمة العادلة من خلال الدخل الشامل الآخر

الشركة الأردنية الفرنسية للتأمين
(شركة مساهمة عامة محدودة)
إيضاحات حول القوائم المالية الموحدة
للسنة المالية المنتهية في ٣١ كانون الأول ٢٠٢٥
(دينار أردني)

إيضاح ٥٣ - تحليل استحقاقات الموجودات والمطلوبات المتداولة وغير المتداولة

٣١ كانون أول ٢٠٢٥	لغاية سنة	أكثر من سنة	المجموع
الموجودات -			
ودائع لدى البنوك	١٥,١٣١,٢٠٩	-	١٥,١٣١,٢٠٩
موجودات مالية بالقيمة العادلة من خلال الأرباح والخسائر	٢٨٦,٣٤٨	-	٢٨٦,٣٤٨
موجودات مالية بالقيمة العادلة من خلال الدخل الشامل الآخر	-	٢,٤٧٩,٢٤٤	٢,٤٧٩,٢٤٤
استثمار في شركة حليفة	-	-	-
موجودات مالية بالكلفة المطفأة	٣٨٥,٩٨٢	٢,٧٥١,٨١٢	٣,١٣٧,٧٩٤
استثمارات عقارية	-	٤,٧٩٧,٨٧١	٤,٧٩٧,٨٧١
الاستثمار في الذهب والفضة	٢٠٣,٠٦٣	-	٢٠٣,٠٦٣
نقد في الصندوق ولدى البنوك	١,٣١٧,٢٧٩	-	١,٣١٧,٢٧٩
موجودات عقود إعادة التأمين - صافي	٢,٤١٦,٦٣٣	-	٢,٤١٦,٦٣٣
موجودات ضريبية مؤجلة	-	٣,٣١٩,١٦٢	٣,٣١٩,١٦٢
موجودات غير ملموسة - صافي	١٩,٦٦٢	٤٨,٦٩١	٦٨,٣٥٣
ممتلكات ومعدات - صافي	٤٦,٠٢٩	١,٤١٠,٤٥٦	١,٤٥٦,٤٨٥
ذمم مدينة - غير متعلقة بعمليات التأمين	-	٩٩٧,٢٢٧	٩٩٧,٢٢٧
أوراق قبض وشيكات برسم التحصيل غير متعلقة بعمليات التأمين	٣,٢١٧,٢٧٩	٣,٠٠٢,٠٧٥	٦,٢١٩,٣٥٤
موجودات أخرى	-	٩٦٠,٠٥٧	٩٦٠,٠٥٧
مجموع الموجودات	٢٣,٠٢٣,٤٨٤	١٩,٧٦٦,٥٩٥	٤٢,٧٩٠,٠٧٨
المطلوبات -			
مطلوبات عقود التأمين - صافي	٢٠,٦١٩,٢٧٣	-	٢٠,٦١٩,٢٧٣
بنوك دائنة	١,١٥٦,٢٣٢	٦٧,٥٤٢	١,٢٢٣,٧٧٤
ذمم دائنة غير متعلقة بعمليات التأمين	٣,٨٠٦,٧٢٣	-	٣,٨٠٦,٧٢٣
مخصص ضريبة الدخل	٢٦٤,٢٧٦	-	٢٦٤,٢٧٦
مطلوبات ضريبة مؤجلة	-	٥٠١,٧٨٩	٥٠١,٧٨٩
مخصصات مختلفة	٣٠,٣٧٦	-	٣٠,٣٧٦
مطلوبات أخرى	١,٧٨٨,٩٠٧	-	١,٧٨٨,٩٠٧
مجموع المطلوبات	٢٧,٦٦٥,٧٨٧	٥٦٩,٣٣١	٢٨,٢٣٥,١١٧
صافي	(٤,٦٤٢,٣٠٣)	١٩,١٩٧,٢٦٤	١٤,٥٥٤,٩٥٩

الشركة الأردنية الفرنسية للتأمين
(شركة مساهمة عامة محدودة)
إيضاحات حول القوائم المالية الموحدة
للسنة المالية المنتهية في ٣١ كانون الأول ٢٠٢٥
(دينار أردني)

إيضاح ٥٣ - تحليل استحقاقات الموجودات والمطلوبات المتداولة وغير المتداولة (تابع)

المجموع	أكثر من سنة	لغاية سنة
٣١ كانون أول ٢٠٢٤		
الموجودات -		
١١,٩٨٣,٥٨٠	-	١١,٩٨٣,٥٨٠
٣٧٩,٤٣٢	-	٣٧٩,٤٣٢
١,٥١٤,٩٩٤	١,٥١٤,٩٩٤	-
٣,٥٢٤,٩٩٥	٣,٥٢٤,٩٩٥	-
١,٦٣٦,٩٩٠	١,٥٦١,٩٩٠	٧٥,٠٠٠
٥,٠٩٩,٦٢٢	٥,٠٩٩,٦٢٢	-
-	-	-
١,٤٩٣,٢٣٣	-	١,٤٩٣,٢٣٣
٣,٤٩٣,٤٥٤	-	٣,٤٩٣,٤٥٤
٢,٦٢٧,٧٧٦	٢,٦٢٧,٧٧٦	-
٢٠,٦١١	٢٠,٦١١	-
١,٢٦٩,٨٩٧	١,٢٦٩,٨٩٧	-
٦٧٤,٧٠٣	٦٧٤,٧٠٣	-
٦٣٠,٤٥٥	٦٣٠,٤٥٥	-
٣٤,٣٤٩,٧٤٢	١٦,٩٢٥,٠٤٣	١٧,٤٢٤,٦٩٩
مجموع الموجودات		
المطلوبات -		
٢١,٦٩٧,١٤٦	-	٢١,٦٩٧,١٤٦
٢٦٢,١٨٩	-	٢٦٢,١٨٩
-	-	-
٤٩٩,٦٠٥	٤٩٩,٦٠٥	-
٣٣,٤٤١	-	٣٣,٤٤١
٣٠٢,٩٦٩	-	٣٠٢,٩٦٩
٢٢,٧٩٥,٣٥٠	٤٩٩,٦٠٥	٢٢,٢٩٥,٧٤٥
١١,٥٥٤,٣٩٢	١٦,٤٢٥,٤٣٨	(٤,٨٧١,٠٤٦)
مجموع المطلوبات		
صافي		

إيضاح ٥٤ - الأقساط المكتوبة فرع التأمين

157

الشركة الأردنية الفرنسية للتأمين
(شركة مساهمة عامة محدودة)
إيضاحات حول القوائم المالية الموحدة
للسنة المالية المنتهية في ٣١ كانون الأول ٢٠٢٥
(دينار أردني)

إيضاح ٥٥- اطفاء تكاليف الاستحقاق لموجودات عقود التأمين

٢٠٢٥					
المركبات	طبي	حريق	بحري	الجميع	
عدد السنوات المتوقعة لإطفاء تكاليف الاستحقاق لموجودات عقود التأمين سنة	٤٣٣,١٨٢	٤٧,٧٦٩	٢,٩٥٢	٥٤٥,٧١٨	
المجموع	٤٣٣,١٨٢	٤٧,٧٦٩	٢,٩٥٢	٥٤٥,٧١٨	
٢٠٢٤					
المركبات	طبي	حريق	بحري	الجميع	
عدد السنوات المتوقعة لإطفاء تكاليف الاستحقاق لموجودات عقود التأمين سنة	٤١٤,٣٢٠	٥١,٣٠٦	٣,٨٩٨	٥١١,٦٦١	
المجموع	٤١٤,٣٢٠	٥١,٣٠٦	٣,٨٩٨	٥١١,٦٦١	

عدد السنوات المتوقعة لإطفاء تكاليف الاستحقاق لموجودات عقود التأمين سنة

الشركة الأردنية الفرنسية للتأمين
(شركة مساهمة عامة محدودة)
إيضاحات حول القوائم المالية الموحدة
للسنة المالية المنتهية في ٣١ كانون الأول ٢٠٢٥
(دينار أردني)

إيضاح ٥٦- تحليل الذمم المدينة

٢٠٢٤		٢٠٢٥	
الصافي	مخصص الخسائر الائتمانية المتوقعة	الصافي	مخصص خسائر الائتمانية متوقعة
الذمم المدينة		الذمم المدينة	
٣,٧٤٥,١٦٢	(٦٥٤,١٨٢)	٣,٩٥٩,٧٧٧	(٨٠١,٩١٧)
٦,٦٩٦,٣٣٧	(١,١٦٨,٩٧٥)	٤,٨٩٥,٩١٣	(٩٩١,٦٢٤)
٢٨١,٨١٩	(٤٩,٢٣٧)	٢١٤,٢٤١	(٤٣,٣٩٣)
-	-	٠٠٠	-
٩١٧,١٢١	(١٦٠,١٩٧)	١,٠٧٧,٣١٨	(١٧٧,٨٤٢)
٦٤,٤٣٨	(١١,٢٥٦)	٧٥,٦٩٤	(٨,٧٥١)
٥٤,٥١٤	(٩,٥٣١)	٦٤٠,٩٥٠	(٢,٩٠٨)
٥٧٧,٨١٩	(١٠٠,٩٣٠)	٦٧٨,٧٤٩	(٤٨,٤٨٢)
٩,٥٠١	(١,٦٦٠)	١١,١٦١	(٢,٠٣٦)
٧٥٦,١٥١	(٤٤,٠٤٩)	٢٩٦,١٩٣	(٥٤,١٧٨)
١٢,٥٩٤,٩٠٢	(٢,٣٠٠,٠٠٠)	١٤,٧٩٤,٩٠٢	(٢,١٣١,٠٨٠)
		١٠,٥٢١,٧٠٩	
		١٢,٦٥٢,٧٨٩	
			المجموع

المركيبات

طني

حريق

هولندي

بحري

طيران

المسؤولية المدنية

الائتمان والكفالة

فروع اخرى

حياة

الشركة الأردنية الفرنسية للتأمين
(شركة مساهمة عامة محدودة)
إيضاحات حول القوائم المالية الموحدة
للسنة المالية المنتهية في ٣١ كانون الأول ٢٠٢٥
(دينار أردني)

إيضاح ٥٧ - مصروفات أخرى

٢٠٢٤					٢٠٢٥				
البيانات المجمعة	التكاليف المباشرة	التكاليف غير المباشرة (غير مباشرة)	التكاليف المباشرة	التكاليف غير المباشرة (غير مباشرة)	البيانات المجمعة	التكاليف المباشرة	التكاليف غير المباشرة (غير مباشرة)	التكاليف المباشرة	التكاليف غير المباشرة (غير مباشرة)
٥,١٣٨,٢٥٥	٧٩٦,٩١٠	١,١٩١,٦٥٥	٩٢٨,٣٧٤	٢,٣٢١,٤١٦	٧,١٩٥,٨١٥	٣,٢٤٥,٠٢٣	٩٧١,٣٢٤	٧٥٦,٩٤١	٢,٣٢٢,٨٨٧
٥,١٣٨,٢٥٥	٧٩٦,٩١٠	١,١٩١,٦٥٥	٩٢٨,٣٧٤	٢,٣٢١,٤١٦	٧,١٩٥,٨١٥	٣,٢٤٥,٠٢٣	٩٧١,٣٢٤	٧٥٦,٩٤١	٢,٣٢٢,٨٨٧
اجمالي					اجمالي				

تقوم الشركة بتوزيع المصروفات الإدارية والعمومية ونفقات الموظفين المباشرين على المحافظ التأمينية والمتعلقة بعقود التأمين على مجموع إنتاج المحفظة مقسوما على إجمالي إنتاج الشركة في حين تقوم بتحميل المصروفات الإدارية والعمومية والمصروفات المباشرين لكل محفظة على حدة وبضوابط قيمة المصروفات غير الموزعة إلى مجموع إنتاج المحفظة مقسوما على إجمالي إنتاج الشركة في حين تقوم بتحميل المصروفات الإدارية والعمومية ونفقات الموظفين غير المباشرين وغير المتعلقة بعقود التأمين على قائمة الربح أو الخسارة.

يتم تصنيف كل من تكاليف الاستحواذ وتكاليف إدارة المطالبات كمصروف مباشر حسب علاقتها بكل محفظة تأمينية، وتُصنف باقي المصاريف على أنها غير مباشرة.

الشركة الأردنية الفرنسية للتأمين
(شركة مساهمة عامة محدودة)
إيضاحات حول القوائم المالية الموحدة
للسنة المالية المنتهية في ٣١ كانون الأول ٢٠٢٥

إيضاح ٥٨ - الأحداث اللاحقة

قامت الشركة في الفترة اللاحقة لتاريخ القوائم المالية بالإعلان عن الحدث الجوهري نص على توقيع مذكرة تفاهم أولية مع شركة مجموع الخليج للتأمين/ الأردن وذلك لغايات دراسة جدوى للشروع بالاندماج في ما بين الشركتين وذلك بموجب قرار مجلس إدارة الشركة المنعقد في ٢٠٢٦/٠٢/١٥.

إيضاح ٥٩ - العقود المتوقع خسارتها

تقوم الشركة بالاكنتاب بعقود متوقع خسارتها لعدة أسباب أهمها:
وجود عقود تأمين الزامية محددة الأسعار من قبل الجهات الحكومية مثل التأمين الإلزامي على المركبات و/ أو ان يكون حساب العميل مجدي للشركة ككل وليس كمحفظة.

إيضاح ٦٠ - أسهم خزينة

عدد الاسهم	قيمة الاسهم	
٢٠,٠٠٠	١٢,٠٠٠	٣١ كانون الأول ٢٠٢٥
-	-	٣١ كانون الأول ٢٠٢٤