

1/80/522

عمّان 2025/05/11

السادة / هيئة الأوراق المالية المحترمين

السادة / بورصة عمان المحترمين

عمان - الأردن

تحية واحتراماً وبعد،،

الموضوع: التقرير السنوي والبيانات المالية للسنة المنتهية في 31 كانون الأول 2024

نرفق لكم طيه التقرير السنوي لعام 2024 والبيانات المالية لشركة التأمين الأردنية م.ع.م
للسنة المالية المنتهية بتاريخ 2024/12/31.

علماً بأن البيانات المالية خاضعة لموافقة السادة البنك المركزي الأردني.

وتفضلوا بقبول فائق الاحترام،،،

المدير العام

حواد جَنب



73

عاماً

شركة التأمين الأردنية
Jordan Insurance Company
يُعتمد عليها



التقرير السنوي

ANNUAL REPORT

20 24





حضرة صاحب الجلالة
الملك عبد الله الثاني ابن الحسين المعظم



صاحب السمو الملكي
الأمير الحسين بن عبد الله ولي العهد

القوائم المالية

بسم الله الرحمن الرحيم أعزائنا المساهمين، السلام عليكم ورحمة الله وبركاته،

يسر مجلس الإدارة الترحيب بكم في اجتماع الهيئة العامة الثالث والسبعين وأن يعرض عليكم تقريره السنوي عن السنة المالية المنتهية في ٣١ كانون الأول ٢٠٢٤. شهدت السنوات الخمس الأخيرة أزمات عالمية متتالية أهمها أزمة كورونا والحرب الأوكرانية التي لم تتوقف بعد ومعركة طوفان الأقصى التي ما تزال تداعياتها تؤثر على منطقتنا بأكملها وعلى كافة الأصعدة (السياسية والاقتصادية والاجتماعية) مما كان له الأثر المباشر على نسبة النمو الاقتصادي الإقليمي والعالمي الذي لم يتعدَّ ٣٪ في أحسن الأحوال. شهد عام ٢٠٢٤ انخفاً في أسعار الفائدة بنسبة ١٪ مما أدى إلى تحسن طفيف على مؤشر سوق عمان المالي. أما الاقتصاد الأردني فقد حقق نمواً نسبته ٢,٧٪ بالرغم من الوضع الإقليمي وما سببته الحرب على غزة من توتر على كافة المستويات. إلّا أن الاستقرار السياسي في الأردن ساهم بشكل كبير في التخفيف من أثر الأزمات العالمية والإقليمية على الاقتصاد الأردني.

وعلى صعيد العمل التشغيلي للشركة فقد بلغت الأقساط المكتتبة لعام ٢٠٢٤ على مستوى الشركة ٨٨,٢ مليون دينار مقابل ٩٠,٢ مليون دينار للعام السابق وقد حققت الشركة أرباحاً فنية مقدارها ٣,٤ مليون دينار. وبلغت الأرباح الصافية بعد الضريبة ٢,٣ مليون دينار مقابل ١,٨ مليون دينار للعام السابق ونأمل بأن يتم تحقيق نتائج جيدة في العام القادم، كما أن البنك المركزي الأردني قد أصدر تعليمات مهمة جداً على صعيد التأمين الإلزامي للسيارات أملين أن يكون لها أثراً إيجابياً على نتائج تأمين السيارات في الأردن.

الفروع الخارجية

بالرغم من السياسة التي انتهجتها الشركة خلال مسيرتها بالمحافظة على تواجدنا الإقليمي من خلال فروعها العاملة هناك، إلّا أن هذه الفروع وخلال السنوات الأخيرة بدأت تؤثر سلباً على الشركة من حيث النتائج وكلفة هذا التواجد، ومن المتوقع استمرار تحقيق نتائج سلبية على المدى المنظور، إضافة إلى متطلبات البنك المركزي الإماراتي بعمل كفالة نقدية بمبلغ ١٠٠ مليون درهم لاستمرار عمل فروع الشركات الأجنبية في دولة الإمارات إضافة إلى رأس المال المطلوب والبالغ ١٠٠ مليون درهم. كما أن نسبة الحد الأدنى لهامش الملاحة المحدد من البنك المركزي الأردني والذي يجب أن لا تقل عن ٢٠٠٪ للشركات التي لها فروع في الخارج أي بزيادة ٥٠٪ في نسبة هامش الملاحة لشركات التأمين المحلية التي لا تملك فروعاً خارجية أصبح يشكل عائقاً على توجه الشركة لتوزيع أرباح على المساهمين وعلى القدرة التنافسية للدخول في العطاءات الكبيرة والتي تشترط توفر هامش ملاحة كافٍ لتأمين هذه المشاريع. وبناءً على ما تقدم فإن توجه الشركة الحالي يتمثل في إنهاء أعمال هذه الفروع أو البحث عن شركات مهتمة بالدخول إلى سوق الإمارات، حيث أن هذا السوق يشكل أهمية للشركات الأجنبية الكبيرة في ظل عدم إمكانية هذه الشركات الحصول على رخص جديدة، وسوف نقوم بالبحث عن شركة مهتمة بالدخول إلى السوق الإماراتي إما مباشرة أو من خلال وسطاء للنظر في إمكانية الدخول بشراكة معها.

إعادة التأمين

قامت الشركة وضمن سياسة إعادة التأمين التي تعمل على أساسها بتجديد اتفاقياتها لعام ٢٠٢٥ وبما يخدم مصلحة الشركة آخذة بعين الاعتبار الظروف الصعبة التي تمر بها شركات إعادة التأمين والتي جعلتها تتشدد في تجديد الاتفاقيات من حيث الأسعار والعمولة والأخطار المؤمنة وسقف التغطيات. ونظراً للظروف الاستثنائية التي تمر بها منطقتنا فقد تم استثناء اليمن وقطاع غزة من كافة اتفاقيات الإعادة.

الاستثمارات المالية

تمتلك الشركة محفظة أسهم استراتيجية وتجارية على المستوى المحلي والخارجي بلغت قيمتها السوقية بتاريخ ٢٠٢٤/١٢/٣١ أربعة وعشرون مليون دينار، منها ١٢,٣ مليون دينار القيمة السوقية لمساهمتنا في شركة التأمين العربية التعاونية/السعودية والتي جاءت بديلاً لفروعنا التي كنا نعمل من خلالها في المملكة العربية السعودية. إضافة إلى موجودات مالية بالتكلفة المطفأة قيمتها ١,١ مليون دينار.

كما أن الودائع النقدية للشركة زادت بمبلغ ٥,٣ مليون دينار لتصبح ٣١,٨ مليون دينار بتاريخ ٢٠٢٤/١٢/٣١. شهد سوق عمان المالي انخفاضاً بنسبة ٢٠٪ في حجم التداول مقارنة مع عام ٢٠٢٣ حيث بلغ هذا العام ١,٢ مليار دينار مقارنة مع ١,٥ مليار دينار لعام ٢٠٢٣. كما ارتفع مؤشر البورصة من ٢٤٣١,٢ نقطة إلى ٢٤٨٨,٨ نقطة وبنسبة ٢,٣٧٪ وبلغت القيمة السوقية للشركات

المدرجة في سوق عمان المالي ١٧,٧ مليار دينار مقابل ١٦,٩ مليار دينار لعام ٢٠٢٣.

الاستثمارات العقارية

بلغت كلفة الاستثمارات العقارية للشركة بعد الاستهلاك المتراكم بتاريخ ٢٠٢٤/١٢/٣١ مبلغ ١٥,٨٥ مليون دينار، وتم تقييمها من قبل ثلاثة مكاتب عقارية مرخصة ومعتمدة بمبلغ ٢٦,٧ مليون دينار أي بفرق إعادة تقييم إيجابي بمبلغ ١٠,٩ مليون دينار، مما يعكس قوة أصول الشركة وقدرتها على تعظيم العوائد ومواجهة خطر التضخم.

الخطة المستقبلية

١. المحافظة على استراتيجية الشركة في دعم مكانتها في الأسواق المحلية من خلال نهج الاكتتاب المنضبط.
٢. المضي قدماً في تطبيق تقنيات الذكاء الاصطناعي (Artificial Intelligence) في أعمال الشركة.
٣. إعادة النظر في تواجدها في السوق الإماراتي أو المشاركة مع شركة مهتمة لدخول هذا السوق.
٤. تطوير الاستثمارات العقارية.
٥. المحافظة على سياستنا لتنمية الموارد البشرية للحفاظ على مستويات عالية من الاحتراف في خدمة عملائنا.
٦. العمل على رفع مستوى التصنيف الائتماني والقوة المالية للشركة (بموجب تصنيف شركة AM BEST).

في الختام ، يتقدم مجلس الإدارة بجزيل الشكر والتقدير لجميع الموظفين الذين يواصلون المساهمة في نجاح الشركة. ونود أيضاً أن نشكر عملائنا ووكلائنا وشركائنا في إعادة التأمين على ثقتهم ودعمهم المستمر. نسأل الله تعالى أن يوفقنا لتحقيق المزيد من النجاحات في خدمة اقتصادنا الوطني، تحت قيادة ورؤية جلالة الملك عبد الله الثاني ابن الحسين، حفظه الله.

رئيس مجلس الإدارة
عثمان بدير

جدول اجتماع الهيئة العامة العادية لمساهمي شركة التأمين الأردنية ش.م.ع للاجتماع السنوي العادي الثاني والسبعون الذي سيعقد في الساعة الثانية عشرة من ظهر يوم _____ الموافق _____ عبر وسيلة الاتصال المرئي WebEx Meeting وذلك للنظر في الأمور المدرجة على جدول الأعمال وهو كما يلي:

١. تلاوة وقائع الجلسة السابقة للهيئة العامة العادية رقم (٧١) المنعقدة بتاريخ ٢٠٢٤/٧/٢٧.
٢. مناقشة تقرير مجلس الإدارة عن السنة المالية ٢٠٢٤.
٣. سماع تقرير مدققي حسابات الشركة عن السنة المالية ٢٠٢٤.
٤. مناقشة حسابات وميزانية الشركة للسنة المالية ٢٠٢٤ والمصادقة عليها .
٥. بحث توزيع أرباح نقدية على المساهمين وأخذ موافقة البنك المركزي الأردني عليها.
٦. إبراء ذمة أعضاء مجلس الإدارة عن السنة المالية ٢٠٢٤.
٧. الموافقة على حصول الشركة على تسهيلات بنكية بمبلغ خمسة ملايين دينار من البنك التجاري الأردني لاستخدامها للغايات المنصوص عليها في عقد التأسيس والنظام الداخلي للشركة.
٨. انتخاب مدققي حسابات الشركة للسنة المالية القادمة وتحديد أتعابهم.
٩. الموافقة على إصدار الكفالات البنكية اللازمة لتغطية متطلبات البنك المركزي الإماراتي واستخدام القروض والتسهيلات البنكية اللازمة لذلك.
١٠. أية أمور أخرى تترجها الهيئة العامة بموجب القانون.

أ - أنشطة الشركة :

إن النشاط الرئيسي للشركة هو ممارسة أعمال التأمين بجميع أنواعه، من خلال فروع الشركة المتواجدة داخل الأردن وفروعها الخارجية.

ب - أماكن الشركة الجغرافية :

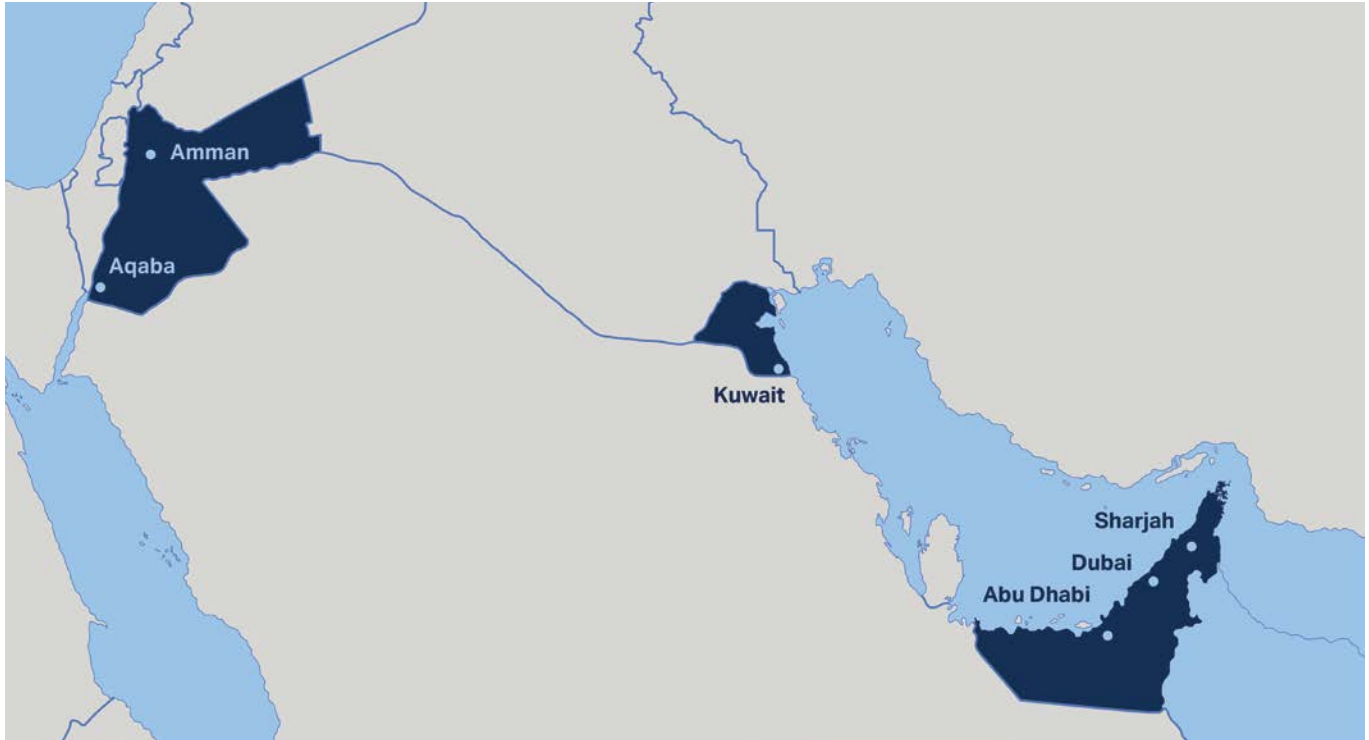

اسم الفرع	الموقع	عدد الموظفين	العنوان البريدي	الهاتف	الفاكس	البريد الإلكتروني
المركز الرئيسي	عمان - الدوار الثالث	١٨٩	ص ب ٢٧٩ عمان ١١١١٨ الأردن	٩٦٢٦ ٤٦٣٤١٦١	٩٦٢٦ ٤٦٣٧٩٠٥	allinsure@jicjo.com
فرع ماركا	ماركا / الترخيص	٣	ص ب ٢٧٩ عمان ١١١١٨ الأردن	٩٦٢٦ ٤٨٣٩٨٩٧	٩٦٢٦ ٨٤٩٨٩٧	allinsure@jicjo.com
فرع السلط	السلط / الترخيص	١	ص ب ٢٧٩ عمان ١١١١٨ الأردن	٩٦٢٥ ٣٥٠١٠٥٧	-	allinsure@jicjo.com
فرع شفا بدران	شفا بدران/ الترخيص	١	ص ب ٢٧٩ عمان ١١١١٨ الأردن	٩٦٢٦ ٥٢٤٠٥٧٩	-	allinsure@jicjo.com

اسم الفرع	الموقع	عدد الموظفين	الهاتف	الفاكس	البريد الإلكتروني
أبو ظبي	شارع النصر - بناية سعيد سلطان الظاهري	١٠	٩٧١٢ ٦٣٤٤٨٠٠	٩٧١٢ ٦٣٣٠٤٩٥	elias@jicad.ae
دبي	بناية دار النهضة - الممزر	١٢	٩٧١٤ ٢٦٩٨٨١٠	٩٧١٤ ٢٦٩٢١٧٤	hayel@jicad.ae
الشارقة	مركز بن كامل التجاري - كورنيش البحيرة	١٢	٩٧١٦ ٥٣٩٥٥٦٦	٩٧١٦ ٥٣٩٥٥٥٦	khalidm@jicshj.ae
الكويت	شارع فهد السالم - برج المشاريع المتحدة	٢	٩٦٥٢ ٢٤١٤١٢٤	٩٦٥٢٢ ٢٤٥٧٩٧٦	allinsure@jicjo.com

الموقع الإلكتروني للشركة www.jicjo.com

ج - حجم الاستثمار الرأسمالي للشركة:

بلغ حجم الاستثمار الرأسمالي للشركة ٤١,٢٢٦,٤١٢ دينار لعام ٢٠٢٤م مقابل ٤٢,١٣٦,٢٨٤ عام ٢٠٢٣.

٢. لا يوجد مساهمات في شركات تابعة للشركة.

٣. أ- أعضاء مجلس الإدارة

السيد عثمان « محمد علي » بدير
ممثل شركة التنقيب للصناعات الإنشائية

رئيس مجلس الإدارة

السيدة هدى « محمد علي » بدير

نائب رئيس مجلس الإدارة

شركة ميونيخ لإعادة التأمين

عضواً

السيد شحادة شحادة الطوال لغاية ٢٠٢٤/١١/٢
ممثل الشركة التجارية الأردنية

عضواً

السيد سمير أميل فرح
ممثل شركة إثمار للتزويد

عضواً

الأستاذ كمال غريب البكري

عضواً

السيد سميح محمد ماضي

عضواً

السيد محمد مظهر عناب
ممثل شركة التمويل والتجارة العربية

عضواً

السيد سامي كمال عصفور

عضواً

السيدة هدى جودت شعشاعة

عضواً

السيد محمود عثمان بدير

عضواً

المحاسبون القانونيون السادة ارنست ويونغ (الأردن)

المدير العام السيد جواد "محمد خير" جنب
نائب المدير العام السيد مازن أيهم النمري
المدير المالي التنفيذي السيد ناصر حمدان منصور

نبذة تعريفية عن أعضاء مجلس الإدارة:

السيد عثمان (محمد علي) بدير / رئيس مجلس الإدارة

تاريخ الميلاد: ١٩٣٨ م

المؤهل العلمي : بكالوريوس إدارة أعمال عام ١٩٦٣ م و بكالوريوس هندسة مدنية عام ١٩٦٦

- رئيس مجلس أمناء الجامعة الألمانية حالياً
- رئيس مجلس إدارة شركة الكهرباء الأردنية / إعتباراً من شهر نيسان عام ٢٠٢١
- رئيس الاتحاد الأردني لشركات التأمين من شهر ٢٠١١/٤ ولغاية شهر ٢٠١٥/٤
- رئيس غرفة صناعة عمان سابقاً – عضو مجلس إدارة صندوق الزكاة
- عضو مجلس إدارة في شركة آسيا للتأمين كردستان / العراق من ٢٠١٢/١١/٨
- عضو مجلس إدارة في شركة التأمين العربية التعاونية / السعودية منذ عام ٢٠١١
- رئيس مجلس إدارة أو نائب رئيس مجلس إدارة أو عضو مجلس إدارة في العديد من الشركات

السيدة هدى (محمد علي) بدير / نائب رئيس مجلس الإدارة

تاريخ الميلاد: ١٩٤٣ م

المؤهل العلمي : بكالوريوس إدارة الأعمال عام ١٩٦٤

- مساعد باحثة في البنك المركزي الأردني سابقاً
- محاسبة في شركة الإنشاءات الفنية العربية سابقاً – عضو في مجلس إدارة أمانة عمان سابقاً

- السيد شحادة شحادة الطوال لغاية ٢٠٢٤/١١/٢

تاريخ الميلاد: ١٩٦٢ م

المؤهل العلمي: بكالوريوس إدارة أعمال عام ١٩٨٢ م

- رئيس وعضو مجلس إدارة في الشركة التجارية الصناعية / فوردي
- رئيس وعضو مجلس إدارة في الشركة التجارية الأردنية / ميتسوبيشي
- رئيس وعضو مجلس إدارة في شركة طوروس التجارية وعدة شركات أخرى

السيدة هدى جودت شعشاعة

تاريخ الميلاد: ١٩٤٤ م

- رئيس وعضو مجلس إدارة الشركة الشرقية للأجهزة المنزلية / القاهرة من شهر آب ٢٠١٨ – شهر نيسان ٢٠٢١
- عضو مجلس إدارة الشركة الشرقية للأجهزة المنزلية من سنة ٢٠٠٠ – نيسان ٢٠٢١
- رئيس المجلس التعليمي للمدرسة الأمريكية (أثينا، اليونان) من سنة ١٩٨٦ – ١٩٨٨
- نائب رئيس المجلس التعليمي للمدرسة الأمريكية (أثينا، اليونان) من سنة ١٩٨٤ – ١٩٨٦
- عضو المجلس التعليمي للمدرسة الأمريكية (أثينا، اليونان) من سنة ١٩٨٠ – ١٩٨٤
- محللة في مكتبة المنظمة العربية المصدرة للبتروول (الكويت) من سنة ١٩٧٦ – ١٩٧٨

الأستاذ كمال غريب البكري

تاريخ الميلاد: ١٩٦٩ م

المؤهل العلمي درجة البكالوريوس في القانون من الجامعة الأردنية عام ١٩٩١ م

- درجة الماجستير في إدارة البنوك الدولية والتمويل من سالفورد مانشستر / بريطانيا
- درجة البكالوريوس في القانون من الجامعة الأردنية
- حاصل على لقب الأستاذية في المحاماة
- الرئيس التنفيذي لبنك القاهرة عمان منذ ٢٠٠٨ م
- شغل منصب نائب المدير العام في بنك القاهرة عمان سابقاً
- مدير الدائرة القانونية و المستشار القانوني لبنك القاهرة عمان سابقاً
- نائب رئيس مجلس إدارة الشركة الأردنية لضمان القروض
- رئيس مجلس إدارة شركة النقلات السياحية (جت) م.ع.م
- عضو مجلس إدارة جمعية البنوك العاملة في الأردن سابقاً
- عضو مجلس إدارة في شركة المحفظة العقارية م.ع.م
- رئيس هيئة المديرين في شركة تملك للتأجير التمويلي ذ.م.م
- عضو مجلس إدارة مصرف الصفا (بنك إسلامي) – فلسطين
- نائب رئيس هيئة مديري شركة Jordan / International Network
- عضو مجلس الأمناء الجامعة الأردنية
- عضو سابق في مجلس أمناء جامعة العلوم والتكنولوجيا
- عضو مجلس إدارة سابق في العديد من الشركات المساهمة العامة والخاصة

السيد محمد مظهر عناب

تاريخ الميلاد: ١٩٥٨ م

المؤهل العلمي: ماجستير هندسة مدنية ١٩٨٢ م

- * مدير عام شركة مظهر عناب وشركاهم
- * عضو مجلس إدارة الشركة الأردنية الأوروبية للتجارة
- * عضو مجلس إدارة شركة الزيوت النباتية
- * عضو مجلس إدارة الشركة الأردنية للاستثمارات المتخصصة
- * عضو مجلس إدارة صندوق دعم البحث العلمي والتطوير في الصناعة
- * عضو مجلس إدارة المؤسسة الأردنية لتطوير المشاريع الاقتصادية – جدكو

السيد سمير محمد ماضي

تاريخ الميلاد: ١٩٣٧ م

المؤهل العلمي: بكالوريوس هندسة نسيج عام ١٩٦٣ م

- * عضو مجلس إدارة في الشركة المتحدة لصناعة النسيج وشركة ماضي وفريج
- * ما يزيد عن أربعين عاماً في العمل الصناعي في الأردن والخارج

السيد سمير أميل فرح

تاريخ الميلاد: ١٩٤٦ م

المؤهل العلمي: شهادة مترك لندن

- * عمل في حقل التأمين منذ ٥٨ عاماً منها ٤١ عاماً في شركة التأمين الأردنية حيث تدرج فيها بعدة مواقع كان آخرها مديراً عاماً للشركة

السيد محمود عثمان بدير

تاريخ الميلاد: ١٩٦٥ م

المؤهل العلمي: بكالوريوس إدارة أعمال سنة ١٩٨٨

- * عضو هيئة مديريين شركة إثمار للتزويد، عمان / الأردن منذ عام ١٩٩١
- * مدير عام شركة العالمية للبويات ش.م.م القاهرة / مصر
- * مدير عام الشركة العالمية لمواد البناء والكيماويات ش.م.م SIPES القاهرة / مصر منذ عام ١٩٨٨
- * العضو المنتدب للشركة المصرية لمواد البناء الحديثة ش.م.م منذ عام ٢٠٠١
- * رئيس مجلس إدارة شركة سايبس ليبيا لصناعة الصلاء المشتركة، طرابلس / ليبيا منذ عام ٢٠٠٧
- * رئيس مجلس إدارة شركة الاينز هولدنغ القابضة، القاهرة / مصر منذ عام ٢٠٠٨
- * نائب رئيس مجلس إدارة شركة الاينز لتصنيع منتجات كيماويات البناء (PERUILD) القاهرة / مصر منذ عام ٢٠٠٩
- * رئيس مجلس إدارة شركة فيتا ايجيبب العاشر من رمضان / مصر منذ عام ٢٠١٠
- * الأمين العام السابق للاتحاد العربي لمصنعي الدهانات التابع لجامعة الدول العربية القاهرة / مصر من عام ٢٠٠٨ – ٢٠١١
- * عضو مجلس إدارة شركة الأمل للاستثمارات المالية عمان / الأردن من ٢٠١٢/٣/٢٤ لغاية ٢٠١٥/٦/٨

السيد سامي كمال عصفور

تاريخ الميلاد: ١٩٦٦ م

- * عضو مجلس إدارة لشركة مثقال شوكت وسامي عصفور منذ عام ٢٠٠٥ و رئيس مجلس إدارة منذ كانون الأول ٢٠٢١
- * عضو مجلس إدارة لشركة الكبريت الأردنية منذ عام ٢٠١٤ و رئيس مجلس إدارة منذ كانون الأول ٢٠٢١
- * رئيس مجلس إدارة شركة شرجي عصفور منذ كانون الثاني ٢٠٢٠
- * عضو مجلس إدارة شركة المدرسة العمرية منذ عام ٢٠١٤
- * عضو مجلس إدارة شركة المكعب للاستثمار منذ عام ٢٠١٤
- * عضو مجلس إدارة شركة سبانك للاستثمار منذ عام ٢٠٢٠

ب- الإدارة التنفيذية للشركة لعام ٢٠٢٤م

الاسم	تاريخ الميلاد	المؤهل العلمي	سنوات الخبرة	الخبرة العملية
السيد جواد "محمد خير" جنب (المدير العام)	١٩٦٨م	بكالوريوس إنجليزي / إدارة أعمال	٣٦ سنة	خبير تأمين قانوني / معهد التأمين الكندي شغل عدة مناصب في كبريات شركات التأمين الكندية شغل عدة مناصب في عدة شركات
السيد مازن أيهم النمري (نائب المدير العام)	١٩٧٥م	بكالوريوس علوم سياسية	٢٦ سنة	معهد التأمين البريطاني (Fellow Chartered Insurance Institute FCII) معهد التأمين على الحياة في الولايات المتحدة الأمريكية (Fellow Life Office Management Association FLMI)
السيد ناصر حمدان منصور (المدير المالي التنفيذي)	١٩٦٦م	ماجستير علوم مالية ومصرفية/ تخصص مصارف وشهادات علمية و مهنية في الإدارة المالية	٣٣ سنة	خبرة تدقيق داخلي في قطاعات مختلفة (بنوك وتأمين في القطاع التجاري والصناعي)
السيد مصطفى محمد دحبور (مستشار مالي للشركة وأمين سر المجلس)	١٩٤٩م	بكالوريوس محاسبة	٥٢ سنة	شغل عدة مناصب آخرها نائب المدير العام للشؤون المالية والإدارية وأمين سر مجلس الإدارة - شركة التأمين الأردنية
السيد بسام أحمد عبد الرحمن (مساعد المدير العام لشؤون تأمين الحياة)	١٩٦٠م	دبلوم محاسبة وإدارة أعمال	٤٢ سنة	عمل في مجال تأمينات الحياة في شركة الكويت للتأمين ويشغل حالياً مساعد المدير العام لشؤون تأمينات الحياة
السيد عدنان محمد رشيد أبو شقرة (مساعد المدير العام لشؤون التأمين الصحي)	١٩٦٤م	بكالوريوس تجارة	٤٠ سنة	عمل في مجالات التأمين وخدمة الزبائن ويشغل حالياً مساعد المدير العام للشؤون التأمين الصحي
السيد إياد منير البليسي (مدير الدائرة المالية)	١٩٧٠م	بكالوريوس محاسبة	٣٠ سنة	شغل عدة مناصب في الشركة آخرها مدير الدائرة المالية لشركة التأمين الأردنية
السيد معتصم محمد علي العيسى (مدير دائرة التدقيق الداخلي)	١٩٧٧م	ماجستير محاسبة	٢٥ سنة	عمل في عدة قطاعات منها ١٣ سنة في مجال التأمين وحاصل على عدة دورات في مجال التأمين والتدقيق الداخلي

٤. بيان بأسماء المساهمين ممن يملكون ٥% من أسهم الشركة فأكثر:

أسماء المساهمين ممن يملكون ٥% من أسهم الشركة	عدد الأسهم ٢٠٢٤/١٢/٣١
السيد عثمان « محمد علي » عثمان بدير	٩,٢٧٠,٧٢٦
السادة شركة ميونخ لإعادة التأمين	٣,٠٠٠,٠٠٠
السادة شركة المسيرة للاستثمار	٢,٥٠١,٣٣٩
السادة شركة مثقال وشوكت وسامي عصفور	١,٨٧٧,٣٩١

٥. تبلغ حصة الشركة من إنتاج السوق المحلي حوالي (١٠%)، ولزيادة القدرة التنافسية فقد انتهجت الشركة استراتيجية تسويقية مصحوبة بخبرات فنية عالية، ومن خلال اتفاقيات إعادة تأمين متنوعة، وبطاقة استيعابية كبيرة مكنتها من تقديم الخدمة الفضلى لعملائها.
٤. لا يوجد للشركة عملاء يشكلون (١٠%) أو أكثر من حجم الإنتاج.
٥. أ- لا يوجد أي حماية حكومية أو امتيازات تتمتع بها الشركة بموجب الأنظمة والقوانين.
ب- لا يوجد أي براءات اختراع أو حقوق إمتياز حصلت الشركة عليها.
٦. أ- لا يوجد أي قرارات صادرة عن الحكومة أو أي جهة دولية أثرت على الشركة بشكل مادي هذه السنة
ب- لا تنطبق معايير الجودة الدولية على الشركة.

تعيين الموظفين :

يشترط في الموظف المعين بالشركة أن يكون:

١. أردني الجنسية ويحمل جواز سفر أو دفتر عائلة أردني، ويجوز في حالات استثنائية تعيين غير الأردنيين في الأردن، وأما الفروع الخارجية فيتم الالتزام بالقوانين المعمول بها في الخارج، كما أنه تقتضي الحاجة إلى تعيين موظفين من جنسيات مختلفة.
٢. متمتعاً بالحقوق المدنية، وأن لا يقل عمره عن ثمانية عشر عاماً.
٣. لائقاً من الناحية الصحية.
٤. متمتعاً بحسن السيرة والسلوك، وغير محكوم عليه بجناية أو جنحة مخلة بالأخلاق العامة، وللشركة أن تتحقق من ذلك بالأسلوب الذي تراه مناسباً.
٥. حائزاً على الحد الأدنى من المؤهلات العلمية والخبرات العملية المطلوبة لشغل الوظيفة المرشح للتعيين بها.

عند تعيين الموظف في الشركة لأول مرة يكون تحت التجربة لمدة ثلاثة أشهر، ويجوز للشركة خلالها إنهاء خدمته دون إنذار أو مكافأة أو تعويض، ويصبح الموظف مثبتاً تلقائياً في الخدمة اعتباراً من تاريخ انقضاء فترة التجربة والتي تعتبر جزءاً من خدمة الموظف الفعلية عند تثبيته.

إذا أعيد استخدام شخص سبق له العمل في الشركة فيعامل معاملة المرشح للعمل لأول مرة، إلا إذا قرر المدير العام خلاف ذلك.

ب - موظفو الشركة ومؤهلاتهم كما هي بالتاريخ

المؤهل العلمي	٢٠٢٤/١٢/٣١			٢٠٢٣/١٢/٣١		
	الأردن	الخارج	المجموع	الأردن	الخارج	المجموع
دكتوراه	١	—	١	١	—	١
ماجستير	٩	٢	١١	٦	٢	٨
بكالوريوس	١٠٤	١٨	١٢٢	٩٥	٢٤	١١٩
دبلوم	٢٩	١	٣٠	٣٢	٢	٣٤
توجيهي	٢٣	—	٢٣	٢١	٤	٢٥
أقل من توجيهي	٣٣	٤	٣٧	٣٩	٢	٤١
المجموع	١٩٩	٢٥	٢٢٤	١٩٤	٣٤	٢٢٨

* ملاحظة : يبلغ عدد عمال الصيانة والخدمات في بنائات الشركة (٢٠) موظفاً تضمنهم الجدول السابق.

ج - قامت الشركة خلال عام ٢٠٢٤م بإيفاد الموظفين إلى دورات تدريبية وتعليمية شملت المواضيع التالية:

العدد	
٥٧	دورة غسيل الأموال
٢	مبادئ إدارة المخاطر والامتثال

١٠. المخاطر التي تتعرض لها الشركة

لا يوجد مخاطر من الممكن أن تتعرض لها الشركة خلال السنة المالية اللاحقة ولها تأثير مادي عليها.

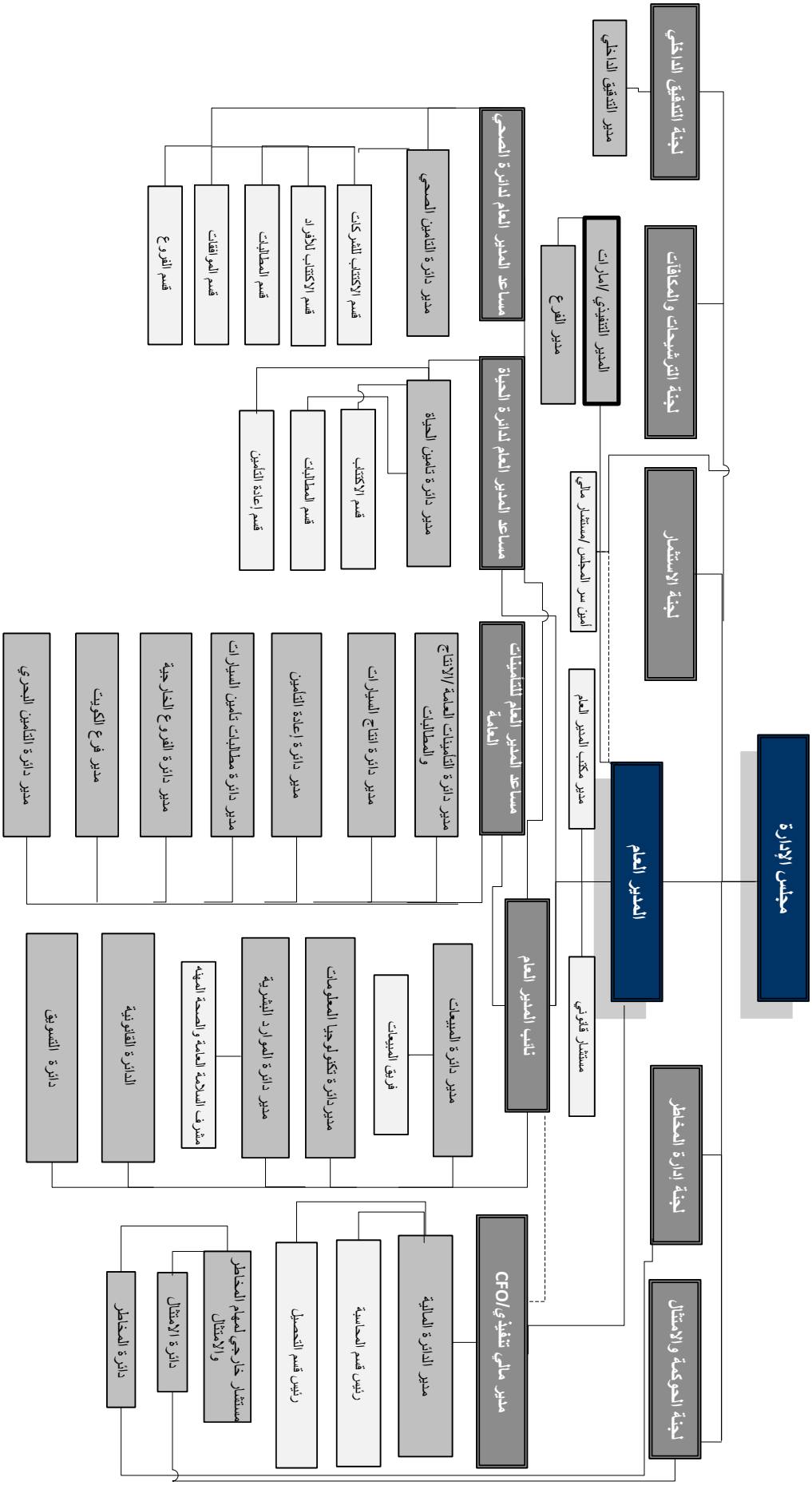

١١. الإنجازات التي حققتها الشركة خلال السنة المالية

٢٠٢٠	٢٠٢١	٢٠٢٢	٢٠٢٣		
٦٥,٠٣٥,٤٧٢	٦٨,٥٠٩,١٠٦	٨٠,٦٢٤,١١٠	٩٠,١٥٧,٧٦٧	٨٨,١٦٨,٢٣٦	إجمالي الأقساط المكتتبة
٣٣,٧٨٤,٠٩١	٣٢,٣٩٨,٣٩٧	٣٥,٤٠١,٤٦٨	٤٠,٤٠٢,٥٣٨	٤٤,٨١٨,٣٨٧	صافي الأقساط المكتتبة
٦٠٣,١١٢	١,٤٩٤,٢١٦	١,١٩٧,٥٢٩	٨٧٠,٧٧٠	٥٤٦,٩٥٦	الدخل من الاستثمار
٤,٦٦٠,٠٢٧	٤,٧٠٣,٨٦١	٤,٩٧٣,٠٨٣	٦,٠٧٧,٣٢٨	٦,٣٦٣,٨٥٦	إيرادات أخرى
٣٩,٠٤٧,٢٣٠	٣٨,٥٩٦,٤٧٤	٤١,٥٧٢,٠٨٠	٤٧,٣٥٠,٦٣٦	٥١,٧٢٩,١٩٩	إجمالي الإيرادات
٢٠,٥٨٥,٨٥٥	٢١,٧٧٥,٢٩٠	٢٣,٣٢٧,٥٩٤	٢٥,٨٨٥,٤٤٣	٣٠,١٦١,٤٣٤	صافي التعويضات المدفوعة
١٥,٤٢٢,٤١٩	١٥,٦٨١,٦٧٠	١٧,٦٤٢,٨٥٣	١٨,٤٠٢,٦١٣	١٩,٢٢٤,٩٢٢	مصاريف أخرى
٣٦,٠٠٨,٢٧٤	٣٧,٤٥٦,٩٦٠	٤٠,٩٧٠,٤٤٧	٤٤,٢٨٨,٠٥٦	٤٩,٣٨٦,٣٥٦	إجمالي المصاريف
٣,٠٣٨,٩٥٦	١,١٣٩,٥١٤	٦٥١,٧٨٦	٢,٨٩٦,٧٣٥	٣,٥٩٤,٦٦٤	الدخل قبل الضريبة
٣,٠١١,٦٩٦	٨٧٦,٤٣٩	٦٠,٨٥٨	١,٨٠٩,٨٨٤	٢,٣١٠,٥٥٧	صافي الدخل بعد الضريبة

نتائج أعمال فروع التأمين للسنة المالية ٢٠٢٤ م

أولاً : إيرادات عقود التأمين

- بلغت إيرادات عقود التأمين الإجمالية لهذا العام ٨٨,٩٧٨,١١٨ دينار أردني مقارنة مع ٨٧,٩١٢,٦٧٣ دينار أردني للعام ٢٠٢٣، أي بزيادة نسبتها ١٪ توزعت على النحو التالي:
- إيرادات عقود التأمين البحري : بلغت إيرادات عقود التأمين البحري خلال العام ٢٠٢٤ مبلغ ١,٦٦٨,١٥٤ دينار مقارنة مع ١,٣٧٧,٤٩٣ دينار للعام ٢٠٢٣ بزيادة نسبتها ٢١٪
- إيرادات عقود تأمين الحريق : بلغت إيرادات عقود تأمين الحريق خلال العام ٢٠٢٤ مبلغ ١٧,٦٣٨,٢٣٤ دينار مقارنة مع ١٧,٥٦٧,٩٥٥ دينار للعام ٢٠٢٣ بزيادة نسبتها ٠,٤٪
- إيرادات عقود تأمين المسؤولية والحوادث العامة : بلغت إيرادات عقود تأمين المسؤولية والحوادث العامة خلال العام ٢٠٢٤ مبلغ ١,٢٥٥,٤٤٠ دينار مقارنة مع ٢,٤١٠,١١٥ دينار للعام ٢٠٢٣ بانخفاض نسبته ٤٨٪
- إيرادات عقود تأمين المركبات : بلغت إيرادات عقود تأمين المركبات خلال العام ٢٠٢٤ مبلغ ٢٧,٧٦٧,٨٩٧ دينار مقارنة مع ٢٢,٨٣٨,٤٥٧ دينار للعام ٢٠٢٣ بزيادة نسبتها ٢٢٪
- إيرادات عقود تأمين الحياة : بلغت إيرادات عقود تأمين الحياة خلال العام ٢٠٢٤ مبلغ ٢٩,٦٣٣,١٨٣ دينار مقارنة مع ٣٢,٣٢٢,٠٩٦ دينار للعام ٢٠٢٣ بانخفاض نسبته ٨٪
- إيرادات عقود التأمين الطبي : بلغت إيرادات عقود التأمين الطبي خلال العام ٢٠٢٤ مبلغ ١١,٠١٥,٢١٠ دينار مقارنة مع ١١,٣٩٦,٥٥٧ دينار للعام ٢٠٢٣ بانخفاض نسبته ٣٪

ثانياً : مصروفات عقود التأمين

- بلغ مجموع مصروفات عقود التأمين للعام ٢٠٢٤ مبلغ ٦٥,٩٠٢,٢٨٨ دينار أردني مقارنة مع ٦٣,٢٤٦,٣٦٨ دينار أردني للعام ٢٠٢٣، أي بزيادة نسبتها ٤٪ توزعت على النحو التالي:
- مصروفات عقود التأمين البحري : بلغت مجموع مصروفات عقود التأمين البحري خلال العام ٢٠٢٤ مبلغ ٦٢١,٢٤٥ دينار مقارنة مع ٦٢٦,١٥٣ دينار للعام ٢٠٢٣ بانخفاض نسبته ١٪
- مصروفات عقود تأمين الحريق : بلغت مجموع مصروفات عقود تأمين الحريق خلال العام ٢٠٢٤ مبلغ ٢,٠٤١,٧٦٣ دينار مقارنة مع ٢,٥٩١,٤٣٨ دينار للعام ٢٠٢٣ بانخفاض نسبته ٢١٪
- مصروفات عقود تأمين المسؤولية والحوادث العامة : بلغت مجموع مصروفات عقود تأمين المسؤولية والهندسي والحوادث العامة خلال العام ٢٠٢٤ مبلغ ١٢٩,١٦٢ دينار مقارنة مع ٣٢٨,٧٨٩ دينار للعام ٢٠٢٣ بانخفاض نسبته ٦١٪
- مصروفات عقود تأمين المركبات : بلغت مجموع مصروفات عقود تأمين المركبات خلال العام ٢٠٢٤ مبلغ ٢٨,٦٣٨,٠٢٤ دينار مقارنة مع ٢٢,٦١٩,١٦٤ دينار للعام ٢٠٢٣ بزيادة نسبتها ٢٧٪
- مصروفات عقود تأمين الحياة : بلغت مجموع مصروفات عقود تأمين الحياة خلال العام ٢٠٢٤ مبلغ ٢٥,٠٣٣,٢٢٠ دينار مقارنة مع ٢٧,٠٣٦,٦٣٠ دينار للعام ٢٠٢٣ بانخفاض نسبته ٧٪
- مصروفات عقود التأمين الطبي : بلغت مجموع مصروفات عقود التأمين الطبي خلال العام ٢٠٢٤ مبلغ ٩,٤٣٨,٨٧٤ دينار مقارنة مع ١٠,٧٠١,٧٢٩ دينار للعام ٢٠٢٣ بانخفاض نسبته ١٢٪

ثالثاً: مطلوبات عقود التأمين وموجودات عقود إعادة التأمين

بلغت مطلوبات عقود التأمين لعام ٢٠٢٤ مبلغ ٥٦,٩٣٣,٩٩٧ دينار أردني مقارنة مع ٤٩,٢٢٥,٤٣٩ دينار أردني للعام ٢٠٢٣ أي بزيادة نسبتها ١٦٪

بلغت موجودات عقود إعادة التأمين لعام ٢٠٢٤ مبلغ ٢٠,١٤٧,٤٣٤ دينار أردني مقارنة مع ١٨,٣١٦,٧٧٩ دينار أردني للعام ٢٠٢٣ بزيادة نسبتها ١٠٪

رابعاً: صافي نتائج أعمال عقود التأمين وإعادة التأمين

بلغ صافي نتائج أعمال عقود التأمين وإعادة التأمين لعام ٢٠٢٤ أرباح بمبلغ ٣,٣٨٧,٩٢١ دينار أردني مقارنة مع أرباح بمبلغ ٣,٢٢٠,٥٤١ دينار أردني للعام ٢٠٢٣، أي بزيادة نسبتها ٥٪

التطورات الرئيسية في بنود الميزانية العمومية

٢٠٢٠	٢٠٢١	٢٠٢٢	٢٠٢٣	٢٠٢٤	
٥٣,٧٤٢,٣٢٣	٧٢,٨١٧,٥٤١	٦٠,٥٦٠,٣١٩	٦٨,٩٣٣,٦٩٣	٧٣,٠٥٠,٩٩٢	الاستثمارات:
١٦,٣٩٨,٤٤٥	١٥,٥١٢,٨٨١	١٥,٥٨٧,٢٩٤	١٥,٦٨٥,٧٢٦	١٥,٨٥٢,٧٣٦	الاستثمارات العقارية
٣٧,٢٩٩,٣٣٩	٥٧,٢٦٩,١٢١	٤٤,٩٧٣,٠٢٥	٥٣,٢٤٧,٩٦٧	٥٧,١٩٨,٢٥٦	الاستثمارات المالية
٤٤,٥٣٩	٣٥,٥٣٩	-	-	—	أخرى
٨٩,٧٠٦,٤٦٠	١٠٨,٣٠٨,٨٩٢	٩٢,٣١٥,١٢٨	٩٧,٩٩٩,٣٨٤	١٠٥,٣٠٢,٩٩٦	مجموع الموجودات
٤٠,٠٠٣,٥٨٢	٥٠,٢٥٩,٥٢٣	٣٩,٠٨٠,٢٥١	٤٤,٢١٥,٨٦٩	٤٤,٥٣٤,٩٢٣	حقوق المساهمين

إجمالي الأقساط والتعويضات لمدة خمس سنوات

٢٠٢٠	٢٠٢١	٢٠٢٢	٢٠٢٣	٢٠٢٤	
٦٥,٠٣٥,٤٧٢	٦٨,٥٠٩,١٠٦	٨٠,٦٢٤,١١٠	٩٠,١٥٧,٧٦٧	٨٨,١٦٨,٢٣٦	إجمالي الأقساط المكتتبة
٣٣,٠٣٠,٩٦٢	٣٦,٣٤٦,٠٠٨	٤٢,٧٩٧,٠١٥	٤٧,١٢٧,٧٦٧	٤١,٨٩٧,٨٢٣	حصة المعيد من الأقساط
٣٩,٦٢٨,٥٤٠	٤٧,٩٠٣,٠١٥	٤٧,٥٤٤,٧٦٦	٤٦,٥٨٥,٧٥٠	٥١,١٢٩,٤٦٤	إجمالي التعويضات المدفوعة
١٩,١٨٤,٥٩١	٢٦,١٩٥,٥٤٣	٢٤,٣٠٣,١٠٩	٢٠,٧٩٠,٦٦٤	٢١,١٠٧,١١٤	حصة المعيد من التعويضات

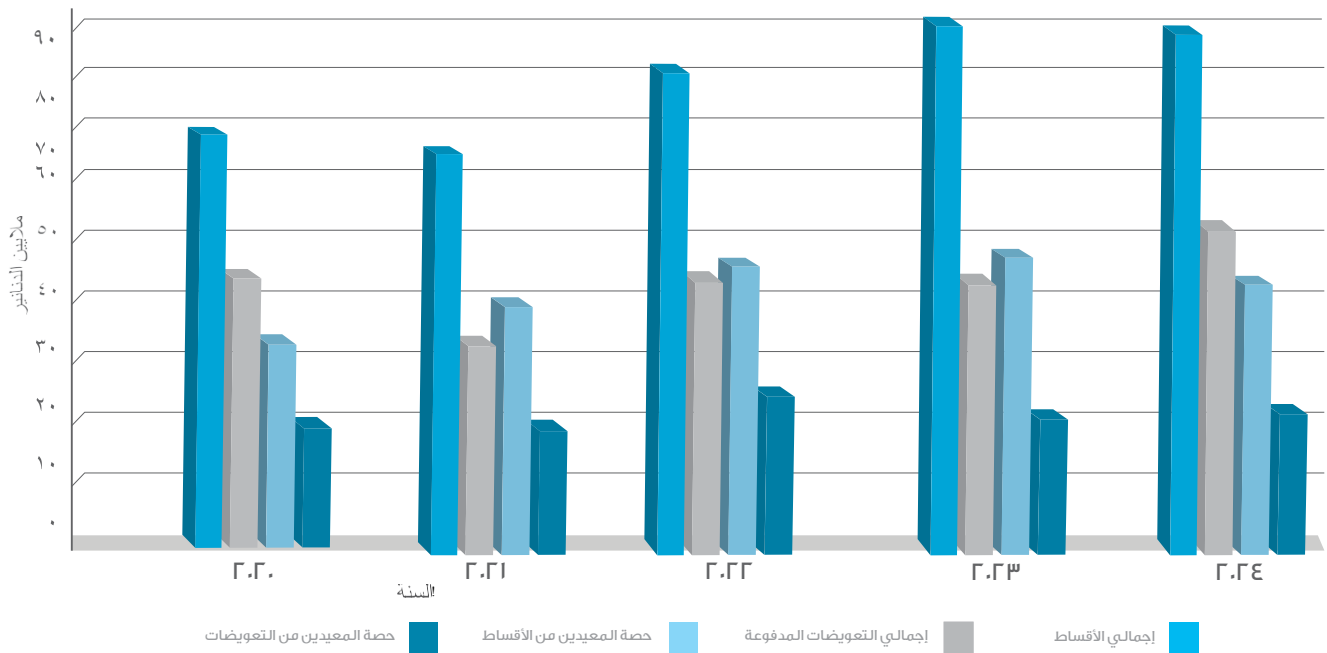

٢٠٢٠	٢٠٢١	٢٠٢٢	٢٠٢٣	٢٠٢٤	
٤,٦٨٧,٩٠٥	٢,١٩٩,٦٩٣	٣,٣٥٨,٢٠٥	٣,٢٢٠,٥٤١	٣,٣٨٧,٩٢١	الأرباح الفنية

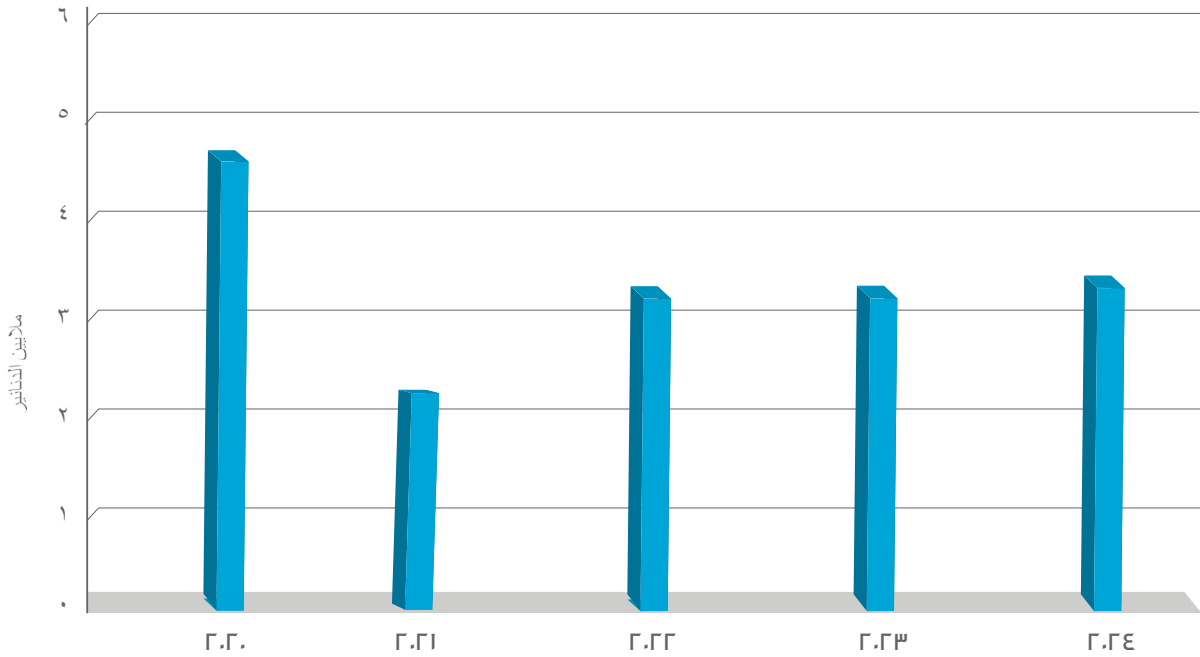

١٢. تطور رأس المال

١٩٥١	١٩٦٢	١٩٨١	١٩٨٨	٢٠٠١	٢٠٠٥	٢٠٠٦	
١٠٠,٠٠٠	٤٠٠,٠٠٠	١,١٠٠,٠٠٠	٥,٠٠٠,٠٠٠	١٠,٠٠٠,٠٠٠	٢٠,٠٠٠,٠٠٠	٣٠,٠٠٠,٠٠٠	رأس المال

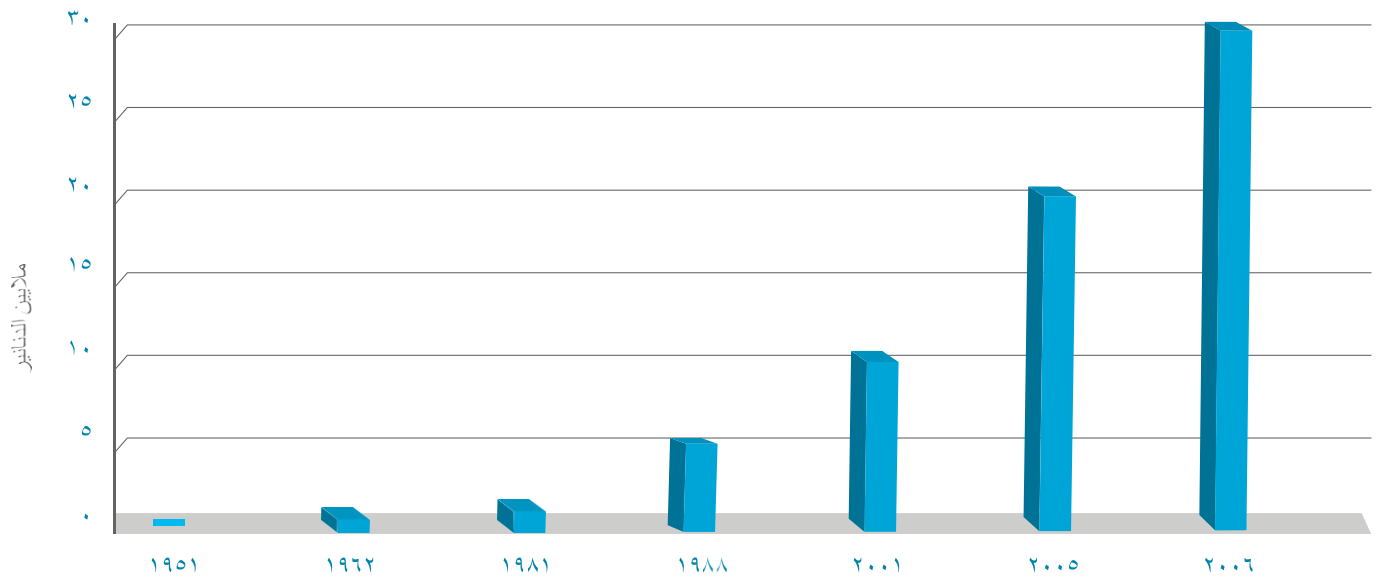

١٣. لا يوجد أي تأثير مالي لعمليات ذات طبيعة غير متكررة حدثت خلال السنة المالية ولا تدخل ضمن نشاط الشركة الرئيسي.

١٤. السلسلة الزمنية للأرباح أو الخسائر المحققة والأرباح الموزعة وصافي حقوق المساهمين وأسعار الأوراق المالية.

٢٠٢٠ دينار	٢٠٢١ دينار	٢٠٢٢ دينار	٢٠٢٣ دينار	٢٠٢٤ دينار	
٣,٠١١,٦٩٦	٨٧٦,٤٣٩	٦٠,٨٥٨	١,٨٠٩,٨٨٤	٢,٣١٠,٥٥٧	الأرباح المحققة
-	-	-	-	-	نسبة الأرباح الموزعة *
٤٠,٠٠٣,٥٨٢	٥٠,٢٥٩,٥٢٣	٣٩,٠٨٠,٢٥١	٤٤,٢١٥,٨٦٩	٤٤,٥٣٤,٩٢٣	صافي حقوق المساهمين
١,٧٩٠	١,٤٢٠	١,٣٢٠	١,١٠٠	١,٠٤	أسعار الأوراق المالية

١٥. النسب والمؤشرات المالية

٢٠٢٣	٢٠٢٤	
٪٢,٨	٪٢,٥	نسبة العائد على معدل الاستثمار
٪٥,٣	٪٢,٤	نسبة العائد على معدل حقوق المساهمين
٪٢,٥	٪١,٢	صافي الربح بعد المخصصات / إجمالي الأقساط المكتتبة
٪٧,٦	٪٨,٢	المصاريف الإدارية و العمومية / إجمالي الأقساط المكتتبة
٪٢,٣	٪١	نسبة العائد على معدل الموجودات
٪٧,٥	٪٣,٥	حصة الأسهم من الربح

١٦. بلغت أتعاب مدققي الحسابات لهذا العام في الأردن (١٠١,٥٥٠) ديناراً، وفي الفروع الخارجية (١٥٣,١٥٢) ديناراً.

١٧. أ - عدد الأسهم المملوكة لأعضاء مجلس الإدارة وأقاربهم كما في ٢٠٢٤/١٢/٣١ م

اسم عضو مجلس الإدارة	الجنسية	عدد الأسهم المملوكة	الأسهم المملوكة للأقارب	مجموع الأسهم	تاريخ ابتداء العضوية	تاريخ انتهاء العضوية
شركة التنقيب للصناعات الإنشائية ويمثلها السيد عثمان محمد علي بدير	أردني	١٧,٨٩٣ ٩,٢٧٢,٢٢٦	-	٩,٢٩٠,١١٩	٢٠٢١/٤/٢٨	٢٠٢٥/٤/٢٨
السيدة هدى محمد علي عثمان بدير	أردني	٣٨٦,٢٠٣	-	٣٨٦,٢٠٣	٢٠٢١/٤/٢٨	٢٠٢٥/٤/٢٨
السيدة هدى جودت شعشاعة	أردني	٥٥٣,٤١١	-	٥٥٣,٤١١	٢٠٢١/٤/٢٨	٢٠٢٥/٤/٢٨
الشركة التجارية الأردنية ويمثلها السيد شحادة سلامة الطوال لغاية ٢٠٢٤/١١/٢	أردني	١٤,٨٣٦ ٥٠٨,٤٩٧	-	٥٢٣,٣٣٣	٢٠٢١/٤/٢٨	٢٠٢٥/٤/٢٨
الأستاذة كمال غريب عبد الرحمن البكري	أردني	٥٧٥	-	٥٧٥	٢٠٢١/٤/٢٨	٢٠٢٥/٤/٢٨
شركة ميونخ لإعادة التأمين	ألماني	٣,٠٠٠,٠٠٠	-	٣,٠٠٠,٠٠٠	٢٠٢١/٤/٢٨	٢٠٢٥/٤/٢٨
السيد سمير محمد عبد الرحمن ماضي	أردني	١٩٤,٢٣٦	-	١٩٤,٢٣٦	٢٠٢١/٤/٢٨	٢٠٢٥/٤/٢٨
شركة التموين والتجارة العربية ويمثلها السيد محمد مظهر غناب	أردني	٣,٠١٨	-	٣,٠١٨	٢٠٢١/٤/٢٨	٢٠٢٥/٤/٢٨
شركة إثمار للتزويد ويمثلها السيد سمير اميل فرح	أردني	٣,٠٠٠ ١,٥٠٠	-	٣,٠٠٠ ١,٥٠٠	٢٠٢١/٤/٢٨	٢٠٢٥/٤/٢٨
السيد محمود عثمان بدير	أردني	٦,٥٨٦	٥٠,٣٠٥	٥٦,٨٩١	٢٠٢١/٤/٢٨	٢٠٢٥/٤/٢٨
السيد سامي كمال عصفور	أردني	٥,٠٠٠	-	٥,٠٠٠	٢٠٢١/٤/٢٨	٢٠٢٥/٤/٢٨
المجموع		١٣,٩٦٦,٩٨١	٥٠,٣٠٥	١٤,٠١٧,٢٨٦		

* لا يوجد شركات مسيطر عليها من قبل أشخاص الإدارة العليا وأي من أقاربهم

١٧. عدد الأسهم المملوكة لأعضاء مجلس الإدارة وأقاربهم كما في ٢٠٢٣/١٢/٣١ م

اسم عضو مجلس الإدارة	الجنسية	عدد الأسهم المملوكة	الأسهم المملوكة للأقارب	مجموع الأسهم	تاريخ ابتداء العضوية	تاريخ انتهاء العضوية
شركة التنقيب للصناعات الإنشائية ويمثلها السيد عثمان محمد علي بدير	أردني	١٤,٣٢٢ ٩,٢٣٦,٧٥٤	-	٩,٢٥١,٠٧٦	٢٠٢١/٤/٢٨	٢٠٢٥/٤/٢٨
السيدة هدى محمد علي عثمان بدير	أردني	٣٨٦,٢٠٣	-	٣٨٦,٢٠٣	٢٠٢١/٤/٢٨	٢٠٢٥/٤/٢٨
السيدة هدى جودت شعشاعة	أردني	٥٥٣,٤١١	-	٥٥٣,٤١١	٢٠٢١/٤/٢٨	٢٠٢٥/٤/٢٨
الشركة التجارية الأردنية ويمثلها السيد شحادة شحادة سلامة الطوال	أردني	١٤,٨٣٦ ٥٠٨,٤٩٧	-	٥٢٣,٣٣٣	٢٠٢١/٤/٢٨	٢٠٢٥/٤/٢٨
الأستاذ كمال غريب عبد الرحمن البكري	أردني	٥٧٥	-	٥٧٥	٢٠٢١/٤/٢٨	٢٠٢٥/٤/٢٨
شركة ميونخ لإعادة التأمين	ألماني	٣,٠٠٠,٠٠٠	-	٣,٠٠٠,٠٠٠	٢٠٢١/٤/٢٨	٢٠٢٥/٤/٢٨
السيد سمير محمد عبد الرحمن ماضي	أردني	١٩٤,٢٣٦	-	١٩٤,٢٣٦	٢٠٢١/٤/٢٨	٢٠٢٥/٤/٢٨
شركة التموين والتجارة العربية ويمثلها السيد محمد مظهر عناب	أردني	٣,٠١٨	-	٣,٠١٨	٢٠٢١/٤/٢٨	٢٠٢٥/٤/٢٨
شركة إثمار للتزويد ويمثلها السيد سمير اميل فرح	أردني	٣,٠٠٠ ١٠٠	-	٣,٠٠٠ ١٠٠	٢٠٢١/٤/٢٨	٢٠٢٥/٤/٢٨
السيد محمود عثمان بدير زوجته زينة البيطار	أردني	٦,٥٨٦	٥٠,٣٠٥	٥٦,٨٩١	٢٠٢١/٤/٢٨	٢٠٢٥/٤/٢٨
السيد سامي كمال عصفور	أردني	٥,٠٠٠	-	٥,٠٠٠	٢٠٢١/٤/٢٨	٢٠٢٥/٤/٢٨
المجموع		١٣,٩٢٦,٥٣٨		١٣,٩٢٦,٥٣٨		

* لا يوجد شركات مسيطر عليها من قبل أشخاص الإدارة العليا وأي من أقاربهم

١٧. ب - بيان عدد الأوراق المالية المصدرة من قبل الشركة والمملوكة من قبل أي من أشخاص الإدارة العليا ذوي السلطة التنفيذية وأقاربهم كما في ٢٠٢٤/١٢/٣١ م

الاسم	المنصب / الصلة	الجنسية	عدد الأوراق المالية المملوكة		
			للموظف	للاقارب	المجموع
السيد جواد محمد خير الدين جنب	المدير العام	أردني	-	-	-
السيد مازن أيهم النمري	نائب المدير العام	أردني	٧٠٠	-	٧٠٠
السيد مصطفى محمد دحبور	نائب المدير العام للشؤون المالية الإدارية لغاية ٢٠٢٤/٣/٣١	أردني	٥٥٠	-	٥٥٠
السيد ناصر حمدان منصور	المدير المالي التنفيذي	أردني	-	-	-
السيد بسام أحمد مصطفى عبدالرحمن	مساعد المدير العام للشؤون تأمينات الحياة	أردني	-	-	-
السيد عدنان محمد رشيد أبو شقرة	مساعد المدير العام للشؤون التأمين الصحي	أردني	-	-	-
السيد إياد منير البلبيسي	مدير الدائرة المالية	أردني	-	-	-
السيد معتصم محمد علي العيسى	مدير دائرة التدقيق الداخلي	أردني	-	-	-
		المجموع	١,٢٥٠	-	١,٢٥٠

* لا يوجد شركات مسيطر عليها من قبل أشخاص الإدارة العليا وأي من أقاربهم

١٧. ج - بيان عدد الأوراق المالية المصدرة من قبل الشركة و المملوكة من قبل أي من أشخاص الإدارة العليا ذوي السلطة التنفيذية وأقاربهم كما في ٢٠٢٣/١٢/٣١

الاسم	المنصب / الصلة	الجنسية	عدد الأوراق المالية المملوكة		
			للموظف	للأقارب	المجموع
السيد جواد محمد خير الدين جنب	المدير العام	أردني	-	-	-
السيد مازن أيهم النمري	نائب المدير العام	أردني	٧٠٠	-	٧٠٠
السيد مصطفى محمد دحبور	نائب المدير العام للشؤون المالية والإدارية	أردني	٥٥٠	-	٥٥٠
السيد بسام أحمد مصطفى عبد الرحمن	مساعد المدير العام للشؤون تأمينات الحياة	أردني	-	-	-
السيد عدنان محمد رشيد أبو شقرة	مساعد المدير العام للشؤون التأمين الصحي	أردني	-	-	-
السيد إياد منير البليبيسي	مدير الدائرة المالية	أردني	-	-	-
السيد معتصم محمد علي العيسى	مدير دائرة التدقيق الداخلي	أردني	-	-	-
		المجموع	١,٢٥٠	-	١,٢٥٠

* لا يوجد شركات مسيطة عليها من قبل أشخاص الإدارة العليا وأي من أقاربهم

١٨. أ - بيان بأسماء أعضاء مجلس الإدارة والمبالغ المدفوعة لهم خلال السنة المالية ٢٠٢٤م

الاسم	المنصب	بدل أتعاب مجلس الإدارة وإشراف	بدل تنقلات وسفريات	المجموع
شركة التنقيب للصناعات الإنشائية ويمثلها السيد عثمان «محمد علي» بدير	رئيس مجلس الإدارة	٥٥,٠٠٠	١٢,٨٥٢	٦٧,٨٥٢
السيدة هدي «محمد علي» بدير	نائب رئيس مجلس الإدارة	٥,٠٠٠	١٢,٠٠٠	١٧,٠٠٠
السيد سامي كمال عصفور	عضو	٥,٠٠٠	١٢,٠٠٠	١٧,٠٠٠
الشركة التجارية الأردنية ويمثلها السيد شحادة شحادة الطوال لغاية ٢٠٢٤/١١/٢	عضو	٥,٠٠٠	١٠,٠٦٧	١٥,٠٦٧
شركة إثمار للتزويد ويمثلها السيد سمير أميل فرج	عضو	٥,٠٠٠	١٢,٠٠٠	١٧,٠٠٠
الأستاذ كمال غريب البكري	عضو	٥,٠٠٠	١٢,٠٠٠	١٧,٠٠٠
شركة ميونخ لإعادة التأمين	عضو	-	-	-
السيد سميح محمد ماضي	عضو	٥,٠٠٠	١٢,٠٠٠	١٧,٠٠٠
السيدة هدي جودت شعشاعة	عضو	٥,٠٠٠	١٢,٠٠٠	١٧,٠٠٠
شركة التموين للتجارة العربية ويمثلها السيد محمد مظهر عناب	عضو	٥,٠٠٠	١٢,٠٠٠	١٧,٠٠٠
السيد محمود عثمان بدير	عضو	٥,٠٠٠	١٢,٠٠٠	١٧,٠٠٠
المجموع		١٠٠,٠٠٠	١١٨,٩١٩	٢١٨,٩١٩

١٨. ب - بلغت الرواتب والمكافآت والمنافع لإدارة التنفيذية للشركة لعام ٢٠٢٤م

الاسم	الوظيفة	المؤهل العلمي	الخبرة العملية	تاريخ الميلاد	الرواتب	المكافآت	بدلات السفر	بدل تنقلات	المجموع
السيد جواد محمد خير جنب	المدير العام اعتباراً من ٢٠٢٢/٨/١	بكالوريوس إنجليزي / إدارة أعمال	٣٢ سنة	١٩٦٨	١٨٦,٧٩٤	-	٣٥٥	-	١٨٧,١٤٩
السيد مازن أيهم النمري	نائب المدير العام اعتباراً من ٢٠٢٢/٨/١	بكالوريوس علوم سياسية	٢٦ سنة	١٩٧٥	١٥٣,٧٩٥	-	٣,٢٣٠	-	١٥٧,٠٢٥
السيد ناصر حمدان منصور	المدير المالي التنفيذي	ماجستير علوم مالية ومصرفية	٣٦ سنة	١٩٦٦	٨٢,٤٢٢	-	٧٤٥	-	٨٣,١٦٧
السيد مصطفى محمد دحبور	نائب المدير العام للشؤون المالية والإدارية لغاية ٢٠٢٤/٣/٣١ أمين سر المجلس اعتباراً من ٢٠٢٤/٤/١	بكالوريوس محاسبة	٥٢ سنة	١٩٤٩	٨٣,٤٤٧	-	-	٦٠٠	٨٤,٠٤٧
السيد بسام أحمد مصطفى عبد الرحمن	مساعد المدير العام لشؤون تأمينات الحياة	دبلوم محاسبة وإدارة أعمال	٤٢ سنة	١٩٦٠	٦٢,٠٢٩	-	-	١,٤٠٠	٦٣,٤٢٩
السيد عدنان محمد رشيد أبو شقرة	مساعد المدير العام لشؤون التأمين الصحي	بكالوريوس تجارة	٤٠ سنة	١٩٦٤	٥٠,٤٩٠	-	-	١,٤٠٠	٥١,٨٩٠
السيد إياد منير البليبيسي	مدير الدائرة المالية	بكالوريوس محاسبة	٣٠ سنة	١٩٧٠	٥٣,٤١١	-	-	١,٥٠٠	٥٤,٩١١
السيد معتصم محمد علي العيسى	مدير دائرة التدقيق الداخلي	ماجستير محاسبة	٣٥ سنة	١٩٧٧	٣٧,٩٨٤	-	١,٢٧٨	-	٣٩,٢٦٢
		المجموع			٧١٠,٣٧٢	-	٥,٦٠٨	٤,٤٥٠	٧٢٠,٤٣٠

١٩. بلغت التبرعات المدفوعة لهذا العام ١٤,٦٥٣ ديناراً موزعة كما يلي:

البيان	المجموع
٥٠٠	جمعية السلط الخيرية
٢,٠٠٠	جمعية الثقافة الاسلامية
٢,٠٠٠	جمعية الفيحاء الخيرية
٣٠٠	صندوق مساعدة الطلبة
٥٠٠	الجمعية الاردنية للوقاية من حوادث الطرق
٢,٧٢٣	تبرعات جمعيات متفرقة
٧,٠٨٠	مؤسسة إنجاز
١١٠,٢٣٥	المجموع

٢٠. لم تعقد الشركة خلال الفترة أية عقود أو مشاريع مع أعضاء مجلس الإدارة أو المدير العام أو أي موظف

باستثناء إصدار بوالص التأمين لممتلكاتهم، وهذا يدخل ضمن نشاط الشركة الرئيسي، ولا يوجد للشركة شركات تابعة أو شقيقة أو حليفة.

٢١. أ- تساهم الشركة بأشكال مختلفة في دعم المؤسسات التي تعمل على خدمة البيئة ولا يوجد أي مخلفات ناتجة عن نشاطاتها التأمينية لها تأثير سلبي على البيئة.

ب- تقوم الشركة بخدمة المجتمع المحلي من خلال المساهمة في رعاية البرامج الثقافية والرياضية للهيئات الخيرية والمؤسسات الوطنية العاملة في المملكة.



القوائم المالية

قائمة المركز المالي

قائمة (أ)

الموجودات	إيضاحات	٣١ كانون الأول ٢٠٢٣	٣١ كانون الأول ٢٠٢٤
دينار	دينار		
الاستثمارات -			
ودائع لدى البنوك	٣	٢٦,٥٠٥,٥٨٣	٣١,٨٢٤,٥٨٠
موجودات مالية بالقيمة العادلة من خلال قائمة الدخل	٤	٢,٤٠٧,٦٠٥	١,٩٤٢,٨٧٣
موجودات مالية بالقيمة العادلة من خلال قائمة الدخل الشامل الآخر	٥	٢٣,٦٦١,٢٢٩	٢٢,٣١١,٢١٣
موجودات مالية بالتكلفة المطفأة	٦	٦٧٣,٥٥٠	١,١١٩,٥٩٠
استثمارات عقارية - بال صافي	٧	١٥,٦٨٥,٧٢٦	١٥,٨٥٢,٧٣٦
مجموع الاستثمارات		٦٨,٩٣٣,٦٩٣	٧٣,٥٠٠,٩٩٢
الموجودات الأخرى -			
نقد في الصندوق وأرصدة لدى البنوك	٨	٢,٧٢٠,٣٧٨	٤,٥٦٥,٥٠٨
موجودات عقود اعادة التأمين - صافي	٩	١٨,٣١٦,٧٧٩	٢٠,١٤٧,٤٣٤
موجودات ضريبية مؤجلة	١٠/د	٢,٨٩٦,٦٩١	٢,٩٩٢,٩٤٣
ممتلكات ومعدات، صافي	١١	١,١٤٦,١٩٢	١,١١٥,٣٦٥
موجودات غير ملموسة، صافي	١٢	٢٩٤,٦٤٤	٢٥٣,٤٤٣
موجودات أخرى	١٣	٣,٦٩١,٠٠٧	٣,١٨٤,٣١١
مجموع الموجودات		٩٧,٩٩٩,٣٨٤	١٠٥,٣٠٩,٩٩٦
المطلوبات وحقوق الملكية			
مطلوبات عقود التأمين - منهم تخصيص الاقساط	٩	٤٧,٨٨٥,٨٨٦	٥٥,٤٤٠,٤٣٨
مطلوبات عقود التأمين - نموذج القياس العام	٩	١,٣٣٩,٥٥٣	١,٤٩٣,٥٥٩
مجموع مطلوبات عقود التأمين		٤٩,٢٢٥,٤٣٩	٥٦,٩٣٣,٩٩٧
المطلوبات الأخرى -			
مخصصات مختلفة	١٤	١,١٩٧,٩٥٦	١,٠٢٥,٧١٥
مخصص ضريبة الدخل	١٠/ل	١,٣٨١,٧٢٧	١,١٤٨,٢٨٩
مطلوبات ضريبية مؤجلة	١٠/د	٣٤٤,٥١٤	٢٧٤,٩٨٢
مطلوبات أخرى	١٥	١,٦٣٣,٨٧٩	١,٣٩٢,٠٩٠
مجموع المطلوبات		٥٣,٧٨٣,٥١٥	٦٠,٧٧٥,٠٧٣
حقوق الملكية -			
رأس المال المدفوع	١٦	٣٠,٠٠٠,٠٠٠	٣٠,٠٠٠,٠٠٠
احتياطي اجباري	١٧	٧,٥٠٠,٠٠٠	٧,٥٠٠,٠٠٠
احتياطي القيمة العادلة	١٨	(١,٠٤٨,٩٦٧)	(٢,٢٤٨,١٩٣)
الارباح المدورة	١٩	٧,٧٦٤,٨٣٦	٩,٢٨٣,١١٦
مجموع حقوق الملكية		٤٤,٢١٥,٨٦٩	٤٤,٥٣٤,٩٢٣
مجموع المطلوبات وحقوق الملكية		٩٧,٩٩٩,٣٨٤	١٠٥,٣٠٩,٩٩٦

رئيس مجلس الإدارة

عثمان «محمدعلي» بدير

قائمة الدخل

قائمة (ب)

٢٠٢٣	٢٠٢٤	إيضاحات	
دينار	دينار		
			الإيرادات -
٨٧,٩١٢,٦٧٣	٨٨,٩٧٨,١١٨	٢٠	إيرادات عقود التأمين
(٦٣,٢٤٦,٣٦٨)	(٦٥,٩٠٢,٢٨٨)	٢١	مصروفات عقود التأمين
٢٤,٦٦٦,٣٠٥	٢٣,٠٧٥,٨٣٠		نتائج أعمال عقود التأمين
(٤٦,٥٩٨,٦٨٢)	(٤٣,٤٦٨,٨٢٣)	٢٢	نتائج عقود إعادة التأمين
٢٥,٤٧٢,٨٨٨	٢٤,٣٤٨,٦٣٢	٢٣	مستردات عقود إعادة التأمين
(٢١,١٢٥,٧٩٤)	(١٩,١٢٠,١٩١)		نتائج أعمال عقود إعادة التأمين
٣,٥٤٠,٥١١	٣,٩٥٥,٦٣٩		صافي نتائج أعمال التأمين
(٣٣٠,٧٢٩)	(٦٣٠,٦٦٥)	٢٤	مصاريف تمويل عقود التأمين، بالصافي
١٠,٧٥٩	٦٢,٩٤٧	٢٥	إيرادات التمويل - عقود إعادة التأمين، بالصافي
٣,٢٢٠,٥٤١	٣,٣٨٧,٩٢١		صافي نتائج تمويل أعمال التأمين
١,٠٤٠,٢٧١	١,٢٩٨,٨١٠	٢٦	فوائد دائنة
٨٧٠,٧٧٠	٥٤٦,٩٥٦	٢٧	صافي أرباح الموجودات المالية والاستثمارات
٦٩٧,٢٢١	٥٧٣,٩٢٨	٢٨	إيرادات أخرى، بالصافي
٥,٨٢٨,٨٠٣	٥,٨٠٧,٦١٥		مجموع الإيرادات
٢,١٣٩,٧٣١	٢,٢٠٨,٣٣٦	٢٩	مصاريف إدارية وعمومية
٧٠٧,٨٧١	-		مصاريف وفوائد بنكية
٨٤,٤٦٦	٤,٦١٥	٣٠	مصاريف أخرى
٢,٩٣٢,٠٦٨	٢,٢١٢,٩٥١		المجموع
٢,٩٣٢,٠٦٨	٢,٢١٢,٩٥١		إجمالي المصروفات
٢,٨٩٦,٧٣٥	٣,٥٩٤,٦٦٤		ربح السنة قبل الضريبة
(١,٠٨٦,٨٥١)	(١,٢٨٤,١٠٧)	١٠/ب	ينزل: مصروف ضريبة الدخل
١,٨٠٩,٨٨٤	٢,٣١٠,٥٥٧		ربح السنة
٠/٠٦٠	٠/٠٧٧	٣١	الحصة الأساسية والمخفضة للسهم من ربح السنة

قائمة الدخل الشامل

قائمة (ج)

٣١ كانون الأول ٢٠٢٣	٣١ كانون الأول ٢٠٢٤	
دينار	دينار	
١,٨٠٩,٨٨٤	٢,٣١٠,٥٥٧	ربح السنة
		يضاف: بنود الدخل الشامل الاخرى بعد الضريبة لا يتم تصنيفها الى قائمة الدخل في الفترات اللاحقة
٣,٣٢٥,٧٣٤	(١,١٩٩,٢٢٦)	التغير في القيمة العادلة للموجودات المالية بالقيمة العادلة من خلال الدخل الشامل الآخر
٥,١٣٥,٦١٨	١,١١٩,٥٣٤	مجموع الدخل الشامل للسنة

قائمة التغيرات في حقوق الملكية

قائمة (د)

٢٠٢٤	رأس المال المدفوع	احتياطي إجباري	احتياطي القيمة العادلة	الأرباح المدورة	المجموع
دينار	دينار	دينار	دينار	دينار	دينار
الرصيد كما في أول كانون ثاني ٢٠٢٤	٣٠,٠٠٠,٠٠٠	٧,٥٠٠,٠٠٠	(١,٠٤٨,٩٦٧)	٧,٧٦٤,٨٣٦	٤٤,٢١٥,٨٦٩
تعديلات سنوات سابقة *	-	-	-	(٨٠٠,٤٨٠)	(٨٠٠,٤٨٠)
الرصيد المعدل كما في أول كانون الثاني ٢٠٢٤	٣٠,٠٠٠,٠٠٠	٧,٥٠٠,٠٠٠	(١,٠٤٨,٩٦٧)	٦,٩٦٤,٣٥٦	٤٣,٤١٥,٣٨٩
ارباح بيع موجودات مالية بالقيمة العادلة من خلال قائمة الدخل الشامل الآخر	-	-	(٨,٢٠٣)	٨,٢٠٣	-
مجموع الدخل الشامل للسنة	-	-	(١,١٩٩,٢٢٦)	٢,٣١٠,٥٥٧	١,١١١,٣٣١
الرصيد كما في ٣١ كانون الأول ٢٠٢٤	٣٠,٠٠٠,٠٠٠	٧,٥٠٠,٠٠٠	(٢,٢٤٨,١٩٣)	٩,٢٨٣,١١٦	٤٤,٥٣٤,٩٢٣

٢٠٢٣	رأس المال المدفوع	احتياطي إجباري	احتياطي تقييم موجودات مالية	الأرباح المدورة	المجموع
دينار	دينار	دينار	دينار	دينار	دينار
الرصيد كما في أول كانون ثاني ٢٠٢٣	٣٠,٠٠٠,٠٠٠	٧,٥٠٠,٠٠٠	(٤,٣٧٤,٧٠١)	٥,٩٥٤,٩٥٢	٣٩,٠٨٠,٢٥١
مجموع الدخل الشامل للسنة	-	-	٣,٣٢٥,٧٣٤	١,٨٠٩,٨٨٤	٥,١٣٥,٦١٨
الرصيد كما في ٣١ كانون الأول ٢٠٢٣	٣٠,٠٠٠,٠٠٠	٧,٥٠٠,٠٠٠	(١,٠٤٨,٩٦٧)	٧,٧٦٤,٨٣٦	٤٤,٢١٥,٨٦٩

* يمثل هذا البند أثر تعديلات سنوات سابقة تخص تعديل نهج الاعتراف بالاقساط عند تاريخ إصدار البوالص بدلاً من تاريخ السريان بمبلغ ٦١٩,٣٦١ دينار. حيث ان الشركة تعتبر كل وثيقة تصبح مستحقة الدفع تلقائياً عند الإصدار بغض النظر عن تاريخ سريان الوثيقة. علماً بان الشركة تقوم باحتساب الاقساط غير المكتسبة على اساس تاريخ السريان واي بوالص تكون تاريخ السريان بعد ١٢/٣١ يتم اضافتها الى الاقساط غير المكتسبة بالكامل. كما قامت الشركة بمراجعة المطالبات المدفوعة والمصاريف عند التحول من معيار التقارير المالية رقم ٤ إلى ١٧، حيث بينت المراجعة فروقات بقيمة ١٨١,١١٩ دينار متعلقة بعامي ٢٠٢٢ و ٢٠٢٣

قائمة التدفقات النقدية

قائمة (هـ)

٢٠٢٣	٢٠٢٤	إيضاحات	
دينار	دينار		
			التدفقات النقدية من الأنشطة التشغيلية:
٢,٨٩٦,٧٣٥	٣,٥٩٤,٦٦٤		ربح السنة قبل الضريبة
			تعديلات -
٣٧٥,٥١٣	٣٨٠,٠٤٥	١٢ و ١١ و ٧	استهلاكات واطفاءات
٥٠٠,٠٠٠	٣٥٠,٠٠٠	٩	مخصص خسائر ائتمانية متوقعة
(٢,٩٨٣)	٥٠,٠٠٠	١٣	مخصص (المسترد) من مخصص الخسائر ائتمانية متوقعة
(٩١٧)	١٢٢,١٦٢		خسائر (أرباح) تقييم موجودات مالية بالقيمة العادلة من خلال قائمة الدخل
(٢٢,٨٦١)	(٥٦٣)		أرباح بيع موجودات مالية بالقيمة العادلة من خلال قائمة الدخل
(٤٨,٥٠٠)	-		ارباح بيع ممتلكات ومعدات
(٤٧٨,٠٦١)	(٢٥٦,٠٨٧)		توزيعات أرباح من الموجودات المالية من خلال قائمة الدخل
(١,٠٤٠,٢٧١)	(١,٢٩٨,٨١٠)		فوائد دائنة
١٠٧,٤٧٠	١٥٠,٦٣٣		مصروف تعويض نهاية الخدمة
٢,٢٨٦,١٢٥	٣,٠٩٢,٠٤٤		التدفقات النقدية من الأنشطة التشغيلية قبل التغير في بنود رأس المال العامل
٢٧٩,٢٤٨	(٢,٠٨٠,٦٥٥)		موجودات عقود اعادة التأمين - صافي
٤٣,٥٦٧	٤٥٦,٦٩٦		موجودات أخرى
٧,٨٤٦,٧٢٩	٦,٦٥٤,٠٧٢		مطلوبات عقود التأمين - منهم تخصيص الاقساط
٥,٥٣٨	١٥٤,٠٠٦		مطلوبات عقود التأمين - نموذج القياس العام
١٣٨,٨١٥	(٤,٥٢٩)		مخصصات مختلفة
٩٣٥,٩٣٠	(٢٤١,٧٨٩)		مطلوبات أخرى
١١,٥٣٥,٩٥٢	٨,٠٢٩,٨٤٥		التدفقات النقدية من الأنشطة التشغيلية قبل الضرائب والمخصصات المدفوعة
(٧٣٥,١٧٧)	(١,٥٧٢,٨٧٤)	١/١٠	ضريبة الدخل المدفوعة
(٢٥٩,٠٣٠)	(٣١٨,٣٤٥)		المدفوع من مخصص تعويض نهاية الخدمة
١٠,٥٤١,٧٤٥	٦,١٣٨,٦٢٦		صافي التدفقات النقدية من الأنشطة التشغيلية
			التدفقات النقدية من الأنشطة الاستثمارية:
(٣٥١,٣٦٢)	٨,٥٤١	٣	ودائع لدى البنوك تستحق بعد ثلاثة أشهر
(١٦٩,٨٢٩)	(٦٩,٤٤٩)	١١	شراء ممتلكات ومعدات
(١٠٧,٥٢٤)	(٩٩,٣٨٢)	١٢	شراء موجودات غير ملموسة
(٢٢٨,٩٦٢)	(٣٠٦,١٩٦)	٧	شراء إستثمارات العقارية
٤٨,٥٠٠	-		المتحصل من بيع ممتلكات ومعدات
(٤٠,٣٣٢)	-		شراء موجودات مالية بالقيمة العادلة من خلال الدخل الشامل الآخر
(٦٧٣,٥٥٠)	(٤٤٦,٠٤٠)	٦	شراء موجودات مالية بالتكلفة المطفأة
٤٦٤,٤٥٧	٣٩١,٦٧١		المتحصل من بيع موجودات مالية بالقيمة العادلة من خلال قائمة الدخل
٤٧٨,٠٦١	٢٥٦,٠٨٧		توزيعات أرباح مقبوضة
١,٠٤٠,٢٧١	١,٢٩٨,٨١٠		فوائد دائنة مقبوضة
٤٥٩,٧٣٠	١,٠٣٤,٠٤٢		صافي التدفقات النقدية من (المستخدمة في) الأنشطة الاستثمارية
١١,٠٠١,٤٧٥	٧,١٧٢,٦٦٨		صافي الزيادة في النقد وما في حكمه
١٥,٨٦٣,٥٢٤	٢٦,٨٦٤,٩٩٩		النقد وما في حكمه في بداية السنة
٢٦,٨٦٤,٩٩٩	٣٤,٠٣٧,٦٦٧	٣٢	النقد وما في حكمه في نهاية السنة



إيضاحات القوائم المالية

١ - عام

تأسست شركة التأمين الأردنية عام ١٩٥١ وسجلت كشركة مساهمة عامة محدودة أردنية تحت رقم (١١) برأس مال مصرح به يبلغ ١٠٠ ألف دينار وبتاريخ ١٢ تموز ١٩٨١ تمت زيادة رأس مال الشركة إلى ١/١ مليون دينار، وبتاريخ أول أيار ١٩٨٨ تم اندماج شركة الضمان العامة للشرق الأدنى (الاتحاد الوطني) في المملكة الأردنية الهاشمية مع شركة التأمين الأردنية بعد إعادة تقدير موجودات الشركتين وبناءً على ذلك تمت زيادة رأس مال الشركة ليصبح ٥ ملايين دينار مقسمة إلى ٥ ملايين سهم قيمة كل سهم دينار واحد، كما تم زيادة رأس مال الشركة على مراحل آخرها خلال عام ٢٠٠٦ ليصبح ٣٠ مليون دينار مقسمة إلى ٣٠ مليون سهم قيمة كل سهم دينار واحد. إن عنوان الشركة هو عمان - شارع الأمير محمد ص.ب. ٢٧٩ - عمان ١١١١٨ - المملكة الأردنية الهاشمية.

تقوم الشركة بكافة أعمال التأمين داخل المملكة الأردنية الهاشمية ولها فروع في كل من أبو ظبي والشارقة ودبي، كما تسوق بوالص تأمين في الكويت عبر وكالة.

تم إقرار القوائم المالية المرفقة من قبل مجلس الإدارة في جلسته المنعقدة بتاريخ ... وهي خاضعة لموافقة الهيئة العامة للمساهمين.

٢ - أسس إعداد القوائم المالية

تم إعداد القوائم المالية للشركة وفقاً لمعايير التقارير المالية الدولية الصادرة عن مجلس معايير المحاسبة الدولية.

تم إعداد القوائم المالية وفقاً لمبدأ الكلفة التاريخية باستثناء الموجودات المالية بالقيمة العادلة من خلال الدخل الشامل الآخر والموجودات المالية بالقيمة العادلة من خلال قائمة الدخل التي تظهر بالقيمة العادلة بتاريخ القوائم المالية.

إنّ الدينار الأردني هو عملة إظهار القوائم المالية والذي يُمثل العملة الرئيسية للشركة.

٢-١ - التغييرات في السياسات المحاسبية

إن السياسات المحاسبية المتبعة في إعداد القوائم المالية متفقة مع تلك التي اتبعت في إعداد القوائم المالية السنوية للشركة للسنة المنتهية في ٣١ كانون الأول ٢٠٢٣، باستثناء أن الشركة قامت بتطبيق التعديلات التالية اعتباراً من ١ كانون الثاني ٢٠٢٤:

تعديلات على المعيار الدولي لإعداد التقارير المالية رقم ١٦: مسؤولية الإيجار في البيع وإعادة التأجير

تحدد التعديلات على المعيار الدولي لإعداد التقارير المالية رقم ١٦ المتطلبات التي يستخدمها البائع والمستأجر في قياس مسؤولية الإيجار الناشئة عن معاملة البيع وإعادة التأجير، لضمان عدم اعتراف البائع والمستأجر بأي مبلغ من الربح أو الخسارة يتعلق بحق الاستخدام الذي يحتفظ به.

لم يكن لهذه التعديلات أثر جوهري على القوائم المالية للشركة

تعديلات على معيار المحاسبة الدولي رقم (١): تصنيف المطلوبات المتداولة مقابل غير المتداولة

تحدد التعديلات على معيار المحاسبة الدولي رقم (١) متطلبات تصنيف المطلوبات المتداولة مقابل غير المتداولة. توضح هذه التعديلات:

- تعريف "الحق لتأجيل التسوية"،

- الحق لتأجيل التسوية يجب أن يكون موجود في نهاية الفترة المالية،

- إن التصنيف لا يتأثر باحتمالية المنشأة ممارسة حقها في التأجيل،

- وفي حال كانت المشتقات المتضمنة في المطلوبات القابلة للتحويل في حد ذاتها أداة حقوق ملكية عند إذ لا تؤثر شروط المطلوبات على تصنيفها.

بالإضافة إلى ذلك، تم إدخال شرط الإفصاح الإجمالي عندما يتم تصنيف التزام ناشئ عن اتفاقية قرض على أنه غير

متداول وحق الكيان في تأجيل التسوية مشروط على الامتثال للتعهدات المستقبلية في غضون اثني عشر شهراً.

لم يكن لهذه التعديلات أثر جوهري على القوائم المالية للشركة.

ترتيبات تمويل الموردين - تعديلات على معيار المحاسبة الدولي ٧ والمعيار الدولي لإعداد التقارير المالية رقم ٧
أصدر مجلس معايير المحاسبة الدولية في أيار ٢٠٢٣ تعديلات على معيار المحاسبة الدولي رقم "بيان التدفقات النقدية" ٧ والمعيار الدولي لإعداد التقارير المالية رقم ٧ "الأدوات المالية":
حيث وضحت هذه التعديلات خصائص ترتيبات تمويل الموردين والافصاحات الإضافية المطلوبة عن هذه الترتيبات. إن الغرض من متطلبات الإفصاح الواردة في هذه التعديلات هو مساعدة مستخدمي القوائم المالية على فهم آثار ترتيبات تمويل الموردين على التزامات المنشأة وتدفقاتها النقدية وتعرضها لمخاطر السيولة. توضح قواعد التحول أن المؤسسة غير ملزمة بتقديم إيضاحات في الفترات المرحلية من السنة الأولى لتطبيق التعديلات.

لم يكن لهذه التعديلات أثر جوهري على القوائم المالية للشركة.

٢-٢ - المعلومات المتعلقة بالسياسات المحاسبية الجوهرية
فيما يلي أهم المعلومات المتعلقة بالسياسات المحاسبية الجوهرية:

معلومات القطاعات

قطاع الأعمال يمثل مجموعة من الموجودات والعمليات التي تشترك معاً في تقديم منتجات أو خدمات خاضعة لمخاطر وعوائد تختلف عن تلك المتعلقة بقطاعات أعمال أخرى والتي يتم قياسها وفقاً للتقارير التي يتم استعمالها من قبل المدير التنفيذي وصانع القرار الرئيسي لدى الشركة.

القطاع الجغرافي يرتبط في تقديم منتجات أو خدمات في بيئة اقتصادية محددة خاضعة لمخاطر وعوائد تختلف عن تلك المتعلقة بقطاعات عمل في بيئات اقتصادية.

تاريخ الاعتراف بالموجودات المالية

يتم الاعتراف بشراء وبيع الموجودات المالية في تاريخ المتاجرة (تاريخ التزام الشركة ببيع أو شراء الموجودات المالية).

معيار التقارير المالية الدولي رقم ١٧ تعريف عقد التأمين

العقد الذي بموجبه تقبل شركة التأمين مخاطر تأمينية جوهريّة من المؤمن له، والموافقة على تعويض المؤمن له في حال حدوث حدث مستقبلي معين وغير مؤكد) محل التأمين (بحيث يؤثر بشكل سلبي على المؤمن له، حيث يتم الاعتراف بعقد التأمين حسب الآجال التالية أيهما أسبق:

- بداية فترة التغطية الخاصة بالعقد.

- تاريخ استحقاق أول قسط للعقد.

- تاريخ اعتبار عقد التأمين عقد متوقع خسارته.

أما بالنسبة لعقود التأمين التي تحتوي على ميزة المشاركة المباشرة والتي لها خصائص اقتصادية مماثلة لعقد التأمين مدة التغطية طويلة، الأقساط متكررة ومبلغ أو توقيت العائد وفقاً لتقدير المصدر ومرتبطة بنفس الموجودات أو مشاركة في أداء عقود التأمين، وتتضمن العقود التي تحتوي على تلك الميزة في بداية العقد ما يلي:

- مشاركة المؤمن لهم / المستفيدين بحصة من محفظة عقود التأمين.

- احتمالية قيام الشركة بدفع للمؤمن لهم / المستفيدين حصة كبيرة من عائدات القيمة العادلة للاستثمارات المرتبطة بمجموعة عقود التأمين.

- احتمالية كبيرة لتغير المبالغ المدفوعة للمؤمن لهم / المستفيدين بتغيير القيمة العادلة للاستثمارات المرتبطة بمجموعة عقود التأمين.

أما بالنسبة للعقود التي لا تصنف كعقد تأمين فهي على سبيل المثال ما يلي:

- عقود الاستثمار التي لها شكل قانوني مشابه لعقد التأمين إلا أنها لا تنقل مخاطر تأمين جوهرية إلى شركة التأمين وتتضمن مخاطر مالية كالمشتقات الضمنية أو التغير في القيمة العادلة لأداة مالية، أو التغير بأسعار الفوائد، أو التغير بأسعار صرف العملات، أو التصنيف الائتماني، بحيث يتم تصنيفها كعقود استثمار وفقاً لمعيار التقارير المالية الدولي رقم (٩).

- عقود الاستثمار التي تحتوي على ميزة المشاركة الاختيارية، وهي عقود استثمار ذات شكل قانوني مشابه لعقد التأمين إلا أنها لا تنقل مخاطر تأمين جوهرية إلى المصدر ولا تستوفي تعريف عقد التأمين ولكن يتم تصنيفها وفقاً لمعيار التقارير المالية الدولي رقم (١٧).

- التأمين الذاتي أي الإبقاء على المخاطر التي كان من الممكن تغطيتها بعقد التأمين داخل الشركة أي أنه لا يوجد طرف آخر بالعقد كقيام الشركة بإصدار عقد تأمين باسم الشركة أو شركة تابعة أو شركة زميلة لها، يتم تصنيفها وفقاً لمعيار التقارير المالية الدولي رقم (١٥).

مطلوبات عقود التأمين

- يتم الاعتراف بمطلوبات عقود التأمين عندما يكون على الشركة التزامات في تاريخ القوائم المالية ناشئة عن أحداث سابقة متعلقة بعقود التأمين، وأن تسديد الالتزامات محتمل ويمكن قياس قيمتها بشكل يعتمد عليه.

- تمثل المبالغ المعترف بها كمطلوبات عقود التأمين أفضل تقدير للمبالغ المطلوبة لتسوية الالتزام كما في تاريخ القوائم المالية، مع الأخذ بعين الاعتبار المخاطر وعدم التيقن المرتبطة بمطلوبات عقود التأمين. عندما يتم تحديد قيمة المطلوبات على أساس التدفقات النقدية المقدرة لتسوية الالتزام الحالي، فإن القيمة الدفترية لها تمثل القيمة الحالية لهذه التدفقات النقدية.

- عندما يكون من المتوقع أن يتم استرداد بعض أو كافة المنافع الاقتصادية المطلوبة من أطراف أخرى لتسوية المطلوبات، يتم الاعتراف بالذمة المدينة ضمن الموجودات إذا كان استلام التعويضات فعليا مؤكداً ويمكن قياس قيمتها بشكل يعتمد عليه.

عقود إعادة التأمين المحتفظ بها

هي العقود المبرمة مع معيدي التأمين لتعويض شركة التأمين عن المطالبات الناشئة عن عقود التأمين الصادرة عنها.

يتم اثبات عقود إعادة التأمين المحتفظ بها:

- بداية فترة تغطية عقد إعادة التأمين أو عند الاعتراف الأولي بعقد التأمين الصادر عن الشركة إذا كان عقد إعادة التأمين متناسب مع مجموعة عقود التأمين.

- من بداية فترة التغطية الخاصة بمجموعة عقود إعادة التأمين المحتفظ بها للحالات الأخرى.

المطلوبات مقابل التغطية المتبقية

المبلغ الذي يجب على الشركة رصده عند الاعتراف بعقود التأمين والذي يخص الفترات المالية اللاحقة نتيجة عقود تأمين سارية المفعول.

المطلوبات مقابل المطالبات المتكبدة

هو القيمة الإجمالية للتكاليف المتوقعة والمترتبة على الشركة نتيجة أخطار مغطاة بعقد التأمين والتي وقعت قبل نهاية الفترة المالية وتشمل تلك المطالبات المبلغة وغير المبلغة، وإضافة إلى المصاريف المتعلقة بها.

هامش الخدمة التعاقدية

هو الربح غير المكتسب من التغطية المتبقية والمتوقع أن تكون مربحة، والذي يتم إثباته بالتزامن مع تقديم خدمات عقود التأمين.

الاعتراف الأولي لعقود التأمين / نموذج القياس العام

يتم قياس مجموعة عقود التأمين عند الاعتراف الأولي وفقاً لما يلي:

١. التدفقات النقدية للوفاء بالالتزامات الناشئة عن العقود والتي تشمل:

- تقديرات التدفقات النقدية المستقبلية
- تعديلات القيمة الزمنية للنقود والمخاطر المالية المرتبطة بالتدفقات النقدية المستقبلية وذلك بعدم تضمين تلك المخاطر المالية في تقديرات التدفقات النقدية المستقبلية.
- تعديلات المخاطر غير المالية

٢. هامش الخدمة التعاقدية

القياس اللاحق لعقود التأمين / نموذج القياس العام

تقوم الشركة بإثبات القيمة الدفترية لأي من مجموعات عقود التأمين في نهاية كل فترة ويكون مجموع ما يلي:

١. المطلوبات مقابل التغطية المتبقية والذي يشمل صافي قيمة التدفقات النقدية الداخلة والخارجة بعد تطبيق معدل الخصم عليها مضافاً إليها تعديلات المخاطر غير المالية وهامش الخدمة التعاقدية.
٢. المطلوبات مقابل المطالبات المتكبدة، والذي يحسب وفق أفضل تقدير للتدفقات النقدية المستقبلية لسداد المطالبات مضافاً إليها تعديلات المخاطر غير المالية، مع مراعاة تطبيق معدل الخصم على المطالبات المتوقع سدادها بعد أكثر من سنة.

الاعتراف الأولي لعقود التأمين / منهم تخصيص الأقساط

يتم قياس مجموعة عقود التأمين عند الاعتراف الأولي وفقاً لما يلي:

- أقساط التأمين المستلمة عند الاعتراف الأولي.
- مطروحاً منها أي تكاليف مدفوعة للاستحواذ على عقود التأمين في ذلك التاريخ.
- مضافاً إليها أو مطروحاً منها أي مبلغ ناشئ عن التدفقات النقدية الخاصة بتكاليف الاستحواذ على عقود التأمين.

القياس اللاحق / منهم تخصيص الأقساط

١- تقوم الشركة في نهاية كل فترة لاحقة بإثبات القيمة الدفترية للالتزام مع مراعاة التعديلات التالية على رصيد الالتزام:

- إضافة أقساط التأمين المستلمة للفترة.
- طرح التدفقات النقدية للاستحواذ على عقود التأمين.
- إضافة أي مبالغ تتعلق بإطفاء التدفقات النقدية للاستحواذ على عقود التأمين المثبتة كمصروف.
- إضافة التعديلات الطارئة على مكون التمويل.
- طرح المبلغ المثبت على أنه إيرادات تأمين للتغطية المقدمة في تلك الفترة.
- طرح أي مكون استثمار مدفوع أو محول للمطلوبات المتعلقة بالمطالبات المتكبدة.

٢. المطلوبات مقابل المطالبات المتكبدة، والذي يحسب وفق أفضل تقدير للتدفقات النقدية المستقبلية لسداد المطالبات مضافاً إليها تعديلات المخاطر غير المالية، مع مراعاة تطبيق معدل الخصم على المطالبات.

تعديل عقود التأمين

تقوم الشركة بالتعديل على عقود التأمين من خلال معالجة التغيرات المتوقعة على التدفقات النقدية المستقبلية نتيجة لتغيرات في التقديرات الخاصة بالتدفقات النقدية للوفاء بالعقود ما لم ينطبق عليها شروط إلغاء الاعتراف بعقود التأمين.

إلغاء الاعتراف بعقود التأمين

- تقوم الشركة بإلغاء الاعتراف بعقود التأمين في الحالات التالية:
- انتهاء العقد (انقضاء الالتزام المحدد في عقد التأمين أو الوفاء به أو إلغائه)
 - في حالة تعديل عقد التأمين ولم يستوف هذا التعديل شروط التعديل حسب متطلبات المعيار، فتقوم الشركة بإلغاء العقد والاعتراف بعقد جديد.

عقود التأمين المتوقع خسارتها (المثقلة بالأعباء)

تقوم الشركة بالاعتراف بعقود التأمين على أنها عقود متوقع خسارتها إذا كان العقد من المتوقع خسارته في تاريخ الإثبات الأولي ويتم قياس مكون الخسارة بمقارنة التدفقات النقدية المتوقعة للوفاء بمتطلبات العقد أو مجموعة العقود مع التدفقات النقدية المتحصلة من هذا العقد أو مجموعة العقود. وعلى أن تقوم الشركة بالإفصاح عن مكون الخسارة في حال كانت قيمة هامش الخدمة التعاقدية تساوي صفر (ينطبق فقط على نموذج القياس العام ومنهج التكلفة المتغيرة).

ملخص مناهج القياس

أ. تقوم الشركة بتصنيف عقود التأمين وعقود إعادة التأمين وفقاً لما يلي:

عقود إعادة التأمين		عقود التأمين	
منهج القياس	نوع المنتج	منهج القياس	نوع المنتج
منهج تخصيص الأقساط	المركبات	منهج تخصيص الأقساط	المركبات
منهج تخصيص الأقساط	البحري والنقل	منهج تخصيص الأقساط	البحري والنقل
منهج تخصيص الأقساط	الحريق والأضرار الأخرى للممتلكات	منهج تخصيص الأقساط	الحريق والأضرار الأخرى للممتلكات
منهج تخصيص الأقساط	المسؤولية	منهج تخصيص الأقساط	المسؤولية
منهج تخصيص الأقساط	الطبي	منهج تخصيص الأقساط	الطبي
منهج تخصيص الأقساط	الحياة - جماعي	منهج تخصيص الأقساط	الحياة - جماعي
المنهج العام	الحياة - فردي	المنهج العام	الحياة - فردي
منهج تخصيص الأقساط	فروع أخرى	منهج تخصيص الأقساط	فروع أخرى

مستوى التجميع

يتطلب معيار التقارير المالية الدولي ١٧ من الشركة تحديد مستوى التجميع لتطبيق متطلباته. يتم تفصيل محافظ عقود التأمين إلى مجموعات حسب سنة الاكتتاب بحيث تقوم بتجميع محافظ عقود التأمين ذات المخاطر المتشابهة والمدارة معاً. يتم تحديد مستوى التجميع بالنسبة للشركة أولاً عن طريق تقسيم الأعمال المكتتبة إلى محافظ. وتتألف المحافظ من مجموعات من العقود ذات المخاطر المماثلة التي تدار معاً.

واعتمدت الشركة على طريقة التطبيق الكامل بأثر رجعي للانتقال إلى معيار التقارير المالية الدولي ١٧ بموجب طريقة توزيع الأقساط. وتنقسم المحافظ بشكل أكبر حسب سنة الإصدار والربحية لأغراض الاعتراف والقياس. ومن ثم، تنقسم محافظ العقود خلال كل سنة من سنوات الإصدار إلى ثلاث مجموعات، على النحو التالي:

- أي عقود المثقلة بالأعباء عند الاعتراف المبدئي.
- أي عقود، عند الاعتراف الأولي، لا تنطوي على احتمالية جوهرية بأن تصبح المثقلة بالأعباء في وقت لاحق؛
- أي عقود متبقية في المحفظة.

مستوى الربحية

يتم تصنيف مجموعات العقود المشار إليها في المستوى السابق إلى التصنيفات المبينة أدناه، وذلك حسب صافي التدفقات النقدية المتوقعة من العقد والمنهج المحاسبي المتبع في معالجة مجموعات العقود:

- العقود التي لا توجد احتمالية أن تصبح متوقع خسارتها عند الاعتراف الأولي.
- العقود المتوقع خسارتها.
- العقود الأخرى - إن وجدت -.

يتم تقييم ربحية مجموعات العقود من خلال نماذج التقييم الإكتواري التي تأخذ في الاعتبار الأعمال التجارية القائمة والجديدة. وتفترض الشركة أنه لا توجد عقود المثقلة بالأعباء في المحفظة عند الاعتراف المبدئي ما لم تبين الوقائع والظروف خلاف ذلك. وبالنسبة للعقود غير المثقلة بالأعباء، تقدر الشركة، عند الاعتراف المبدئي، أنه لا توجد إمكانية كبيرة لأن تصبح المثقلة بالأعباء في وقت لاحق من خلال تقييم احتمال حدوث تغييرات في الوقائع والظروف ذات الصلة. وتنظر الشركة في الوقائع والظروف لتحديد ما إذا كانت مجموعة من العقود المثقلة بالأعباء على أساس ما يلي:

- معلومات التسعير
- المعلومات التاريخية
- نتائج عقود مماثلة اعترفت بها
- العوامل البيئية، مثل التغير في الخبرة بالسوق أو الأنظمة

الاعتراف

تعترف الشركة بمجموعات عقود التأمين التي تصدرها في التواريخ التالية، أيهم أقرب:

- بداية فترة تغطية مجموعة العقود
- تاريخ استحقاق الدفعة الأولى من حامل وثيقة التأمين في الشركة أو تاريخ استلام الدفعة الأولى إذا لم يكن هناك تاريخ استحقاق.
- بالنسبة لمجموعة العقود المثقلة بالأعباء، إذا كانت الحقائق والظروف تشير إلى أن الشركة المثقلة بالأعباء.

تعترف الشركة بمجموعة عقود إعادة التأمين التي أبرمتها في أي من التاريخين أيهما أقرب:

- بداية فترة تغطية مجموعة عقود إعادة التأمين المحتفظ بها. (ومع ذلك، تؤخر الشركة الاعتراف بمجموعة عقود إعادة التأمين المحتفظ بها والتي توفر تغطية متناسبة حتى تاريخ الاعتراف مبدئياً بأي عقد تأمين أساسي، إذا كان ذلك التاريخ متأخراً عن بداية فترة تغطية مجموعة عقود إعادة التأمين المحتفظ بها.
- التاريخ الذي تعترف فيه الشركة بمجموعة المثقلة بالأعباء من عقود التأمين الأساسية إذا أبرمت الشركة عقد إعادة التأمين ذي الصلة المبرم في إطار مجموعة عقود إعادة التأمين المبرمة في ذلك التاريخ أو قبله.
- تصنيف الشركة عقود جديدة إلى الشركة في فترة المعلومات المالية التي يستوفي فيها ذلك العقد أحد المعايير المبينة أعلاه.

عقود التأمين - التعديل والإلغاء

تقوم الشركة بإلغاء الاعتراف بعقود التأمين عند:

- إسقاط الحقوق والالتزامات المرتبطة بالعقد (أي الوفاء بها أو إلغائها أو انتهائها)
- يتم تعديل العقد بحيث ينتج عن هذا التعديل تغيير في نموذج القياس أو في المعيار المطبق لقياس أحد عناصر العقد، أو تغيير جوهري في الحدود المنصوص عليها في العقد أو اشتراط إدراج العقد المعدل ضمن مجموعة مختلفة أخرى. وفي هذه الحالات، تقوم الشركة بإلغاء الاعتراف بالعقد المبدئي وتقوم بالاعتراف بالمعدل كعقد جديد.
- عندما لا يتم التعامل مع التعديل على أنه إلغاء اعتراف، تقوم الشركة بتسجيل المبالغ المدفوعة أو المستلمة لتعديل العقد نظراً كتعديل للالتزام ذي الصلة عن التغطية التأمينية المتبقية.

وحدة الحساب

تدير الشركة عقود التأمين الصادرة عن المنتجات ضمن قطاع التشغيل، حيث يتضمن كل منتج إنتاج عقوداً تخضع لمخاطر مماثلة. تمثل جميع عقود التأمين ضمن المنتجات محافظ من العقود. وتصنف كل محفظة أيضاً إلى مجموعات من العقود

- التي تصدر في غضون سنة تقويمية (مجموعات سنوية) وهي:
- العقود مثقلة بالأعباء عند الاعتراف الأولي
 - العقود التي ليس لديها عند الاعتراف الأولي إمكانية كبيرة لتصبح مثقلة بالأعباء في وقت لاحق.
 - مجموعة العقود المتبقية. وتمثل هذه المجموعات مستوى التجميع الذي يعترف به ويقاس في البداية بعقود التأمين. ولا يعاد النظر في هذه المجموعات في وقت لاحق.

بالنسبة لكل محفظة من العقود، تحدد الشركة المستوى المناسب الذي تتوفر عنده معلومات معقولة وداعمة لتقييم ما إذا كانت هذه العقود مثقلة بالأعباء عند الاعتراف الأولي وما إذا كانت العقود غير المثقلة بالأعباء لديها إمكانية كبيرة لأن تصبح مثقلة بالأعباء. يحدد هذا المستوى من الدقة مجموعات العقود. تستخدم الشركة تقديراً مهماً لتحديد مستوى الدقة الذي تمتلك فيه الشركة معلومات معقولة وقابلة للدعم تكون كافية لاستنتاج أن جميع العقود ضمن مجموعة متجانسة بما فيه الكفاية وسيتم تخصيصها لنفس الشركة دون إجراء تقييم فردي للعقود.

بالنسبة لخطوط إنتاج مخاطر الحياة والادخار، تتوافق مجموعات العقود عادةً مع مجموعات تسعير حامل الوثيقة التي قررت الشركة أن لديها مخاطر تأمين مماثلة والتي يتم تسعيرها ضمن نفس نطاقات أسعار التأمين. تراقب الشركة ربحية العقود داخل المحافظ واحتمالية حدوث تغييرات في التعرض التأميني والمالي وغيرها مما يؤدي إلى أن تصبح هذه العقود مثقلة بالأعباء على مستوى مجموعات التسعير هذه مع عدم توفر معلومات على مستوى أكثر دقة.

يتم دائماً تسعير العقود الصادرة ضمن خطوط الإنتاج المشاركة بهوامش ربحية متوقعة عالية، وبالتالي، يتم تخصيص هذه العقود لمجموعات من العقود التي ليس لديها إمكانية كبيرة لأن تصبح مثقلة بالأعباء في وقت الاعتراف الأولي.

يتم تقييم محافظ عقود إعادة التأمين المحتفظ بها لتجميعها بشكل منفصل عن محافظ عقود التأمين الصادرة. بتطبيق متطلبات التجميع على عقود إعادة التأمين المحتفظ بها، تقوم الشركة بتجميع عقود إعادة التأمين المبرمة خلال سنة تقويمية (مجموعات سنوية) في مجموعات من :

- العقود التي يوجد لها ربح صاف عند الاعتراف الأولي، إن وجد؛
- العقود التي لا توجد عند الاعتراف الأولي إمكانية كبيرة لصافي الربح الناشئ لاحقاً؛
- العقود المتبقية في المحفظة إن وجدت.

يتم تقييم عقود إعادة التأمين المحتفظ بها لمتطلبات التجميع على أساس العقد الفردي. تتعقب الشركة معلومات الإدارة الداخلية التي تعكس التجارب التاريخية لأداء هذه العقود. تستخدم هذه المعلومات لتحديد أسعار هذه العقود بحيث تؤدي إلى عقود إعادة التأمين المحتفظ بها في مركز التكلفة الصافية دون وجود احتمال كبير لصافي الربح الناشئ لاحقاً.

الوفاء بالتدفقات النقدية ضمن حدود العقد

التدفق النقدي الحر هو التقديرات الحالية للتدفقات النقدية المستقبلية ضمن حدود العقد لمجموعة من العقود التي تتوقع الشركة تحصيلها من الأقساط ودفع المطالبات والمنافع والمصروفات، معدلة لتعكس التوقيت وعدم التأكد من تلك المبالغ. تقديرات التدفقات النقدية المستقبلية:

- (أ) تستند إلى متوسط مرجح لاحتمالية للنطاق الكامل للنتائج المحتملة.
- (ب) يتم تحديدها من وجهة نظر الشركة، بشرط أن تكون التقديرات متسقة مع أسعار السوق الملحوظة لمتغيرات السوق. و
- (ج) تعكس الظروف القائمة في تاريخ القياس.

يتم تقدير التعديل للمخاطر غير المالية بشكل منفصل عن التقديرات الأخرى. بالنسبة للعقود التي يتم قياسها بموجب منهج تخصيص الأقساط، ما لم تكن العقود مثقلة بالأعباء، فإن تعديل المخاطر الصريح للمخاطر غير المالية يتم تقديره فقط لقياس الالتزام عن التعويضات المتكبدة.

يتم تعديل تقديرات التدفقات النقدية المستقبلية باستخدام معدلات الخصم الحالية لتعكس القيمة الزمنية للنقود والمخاطر المالية المتعلقة بتلك التدفقات النقدية، إلى الحد الذي لا يتم تضمينه في تقديرات التدفقات النقدية. تعكس معدلات الخصم خصائص التدفقات النقدية الناتجة عن مجموعات عقود التأمين، بما في ذلك التوقيت والعملة والسيولة للتدفقات النقدية. إن تحديد معدل الخصم الذي يعكس خصائص التدفقات النقدية وخصائص السيولة لعقود التأمين يتطلب أحكاماً وتقديرات هامة.

لا يتم تضمين مخاطر عدم الأداء للشركة في قياس مجموعات عقود التأمين الصادرة.

عند قياس عقود إعادة التأمين المحتفظ بها، تتضمن تقديرات الاحتمالية المرجحة للقيمة الحالية للتدفقات النقدية المستقبلية خسائر الائتمان المحتملة والنزاعات الأخرى لمعيد التأمين لتعكس مخاطر عدم الأداء لمعيد التأمين.

تقوم الشركة بتقدير بعض التدفقات النقدية الحرة على مستوى المحفظة أو أعلى ثم تقوم بتخصيص هذه التقديرات لمجموعات العقود. تستخدم الشركة افتراضات متنسقة لقياس تقديرات القيمة الحالية للتدفقات النقدية المستقبلية لمجموعة عقود إعادة التأمين المحتفظ بها وتلك التقديرات لمجموعات عقود التأمين.

حدود العقد

تدرج الشركة في قياس مجموعة عقود التأمين جميع التدفقات النقدية المستقبلية داخل حدود كل عقد في الشركة. وتندرج التدفقات النقدية ضمن حدود عقد التأمين إذا كانت ناشئة عن حقوق والتزامات جوهرية قائمة خلال فترة المعلومات المالية التي يمكن للشركة فيها أن تقوم بإجبار حامل وثيقة التأمين على دفع أقساط التأمين، أو عندما يقع على عاتق الشركة التزام جوهرى بتزويد حامل وثيقة التأمين بخدمات عقود التأمين. ينتهي الالتزام الجوهرى بتقديم خدمات عقود التأمين عندما:

- تتمتع الشركة بالقدرة العملية على إعادة تقييم المخاطر التي يتعرض لها حامل وثيقة التأمين، ويمكنه نتيجة لذلك تحديد سعر أو مستوى من المزايا يعكس بشكل تام تلك المخاطر.

أو أن يتم استيفاء كلا المعيارين التاليين:

- أن يكون لدى الشركة القدرة العملية على إعادة تقييم مخاطر محفظة عقود التأمين التي تحتوي على العقد، وبالتالي يمكنه تحديد سعر أو مستوى للمزايا يعكس بشكل تام مخاطر تلك المحفظة
- ألا يأخذ تسعير أقساط التأمين حتى تاريخ إعادة تقييم المخاطر في الاعتبار المخاطر المتعلقة بالفترات التي تلي تاريخ إعادة التقييم

لا يتم الاعتراف بمطلوبات أو موجودات تتعلق بأقساط أو تعويضات متوقعة خارج حدود عقد التأمين. وتتعلق هذه المبالغ بعقود التأمين المستقبلية.

تطبيق نموذج القياس

تطبق الشركة نهج تخصيص الأقساط (PAA) على جميع عقود التأمين التي تصدرها وعقود إعادة التأمين التي تحتفظ بها والتي تقل فترة تغطيتها عن سنة واحدة. بالنسبة للعقود الأخرى الصادرة والمحتفظ بها حيث تكون فترة التغطية أكثر من عام واحد، تقوم الشركة بإجراء اختبار الأهلية لنهج تخصيص أقساط التأمين لتأكيد ما إذا كان يمكن تطبيق نهج تخصيص الأقساط. مع مراعاة اجتياز اختبار الأهلية لنهج تخصيص الأقساط، طبقت الشركة نهج تخصيص الأقساط على العقود الصادرة وعقود إعادة التأمين التي اجتازت الاختبار. وفقا للاختبار الأخير الذي تم إجراؤه، تم تطبيق نموذج القياس العام (GMM) على محفظة الحياة للأفراد.

عند قياس الالتزامات عن التغطية المتبقية (LRC)، فإن نهج تخصيص الأقساط يشبه إلى حد كبير المعالجة المحاسبية السابقة للشركة بموجب المعيار الدولي لإعداد التقارير المالية رقم ٤. ومع ذلك، عند قياس الالتزامات الخاصة بالتعويضات المتكبدة، تقوم الشركة الآن بخصم التدفقات النقدية التي من المتوقع أن تحدث بعد أكثر من عام واحد من تاريخ تكبد التعويضات وتتضمن تسوية مخاطر المطالبات غير المالية للالتزامات العاجلة للمخاطر غير المالية.

القياس الأولي - مجموعات العقود التي لا تقاس بموجب نهج تخصيص الأقساط - هامش الخدمة التعاقدية (هامش الخدمة التعاقدية)

هامش الخدمة التعاقدية هو أحد مكونات القيمة الدفترية للأصل أو الالتزام لمجموعة من عقود التأمين الصادرة التي تمثل الأرباح غير المكتسبة التي ستعترف بها الشركة لأنها توفر تغطية في المستقبل.

عند الاعتراف الأولي ، فإن هامش الخدمة التعاقدية هو مبلغ لا ينتج عنه أي دخل أو نفقات (ما لم تكن مجموعة العقود مثقلة بالاعباء) ناشئة عن:

- أ. الاعتراف الأولي بالتدفق النقدي المستقبلي؛
- ب. إلغاء الاعتراف في تاريخ الاعتراف المبدئي بأي أصل أو التزام معترف به للتدفقات النقدية لاقتناء التأمين؛ و
- ج. التدفقات النقدية الناشئة عن العقود في الشركة في ذلك التاريخ.

يعني هامش الخدمة التعاقدية السلبي في تاريخ التأسيس أن مجموعة عقود التأمين الصادرة مثقلة بالاعباء. يتم إثبات الخسارة الناتجة عن عقود التأمين المثقلة بالاعباء في قائمة الدخل على الفور مع عدم الاعتراف بهامش الخدمة التعاقدية في الميزانية العمومية عند الاعتراف الأولي.

بالنسبة لمجموعات عقود إعادة التأمين المحتفظ بها، يتم الاعتراف بأي ربح أو خسارة صافية عند الاعتراف الأولي كهامش خدمة تعاقدية ما لم تكن التكلفة الصافية لشراء إعادة التأمين مرتبطة بأحداث سابقة، وفي هذه الحالة تعترف الشركة بصافي التكلفة على الفور في قائمة الدخل. بالنسبة لعقود إعادة التأمين المحتفظ بها، يمثل هامش الخدمة التعاقدية ربحاً أو خسارة مؤجلة ستعترف بها الشركة كمصاريف إعادة تأمين عند حصولها على تغطية إعادة التأمين في المستقبل.

بالنسبة لعقود التأمين المكتسبة من خلال دمج الأعمال ، عند الاعتراف الأولي ، فإن هامش الخدمة التعاقدية هو مبلغ لا ينتج عنه أي دخل أو نفقات ناشئة عن:

١. الاعتراف الأولي بالتدفق النقدي المستقبلي؛ و
 ٢. التدفقات النقدية الناشئة عن العقود في الشركة في ذلك التاريخ، بما في ذلك القيمة العادلة لمجموعات العقود التي تم الاستحواذ عليها في تاريخ الاستحواذ كوكيل للأقساط المستلمة.
- ولم يجر تقييم أي عقود تم الحصول عليها على أنها مثقلة بالاعباء عند الاعتراف الأولي.

القياس اللاحق – مجموعات العقود التي لا تقاس بموجب نهج تخصيص الأقساط

القيمة الدفترية في نهاية كل فترة تقرير لمجموعة من عقود التأمين الصادرة هي مجموع:

- أ. الالتزام عن التغطية المتبقية، وتشمل:
 ١. التدفق النقدي المستقبلي المتعلق بالخدمة المستقبلية المخصصة للشركة في ذلك التاريخ؛ و
 ٢. هامش الخدمة التعاقدية للشركة في ذلك التاريخ؛ و
 - ب. الالتزام عن التعويضات المتكبدة ، والتي تشمل التدفق النقدي المستقبلي المتعلق بالخدمة السابقة المخصصة للشركة في تاريخ التقرير.
- القيمة الدفترية في نهاية كل فترة تقرير لمجموعة من عقود إعادة التأمين المحتفظ بها هي مجموع:
- أ. أما التغطية المتبقية، فتشمل:
 ١. التدفق النقدي المستقبلي المتعلق بالخدمة المستقبلية المخصصة للشركة في ذلك التاريخ؛ و
 ٢. هامش الخدمة التعاقدية للشركة في ذلك التاريخ؛ و
 - ب. التعويضات المتكبدة، والتي تشمل التدفق النقدي المستقبلي المتعلق بالخدمة السابقة المخصصة للشركة في تاريخ التقرير.

التغيرات في التدفقات النقدية

يتم تحديث التدفق النقدي المستقبلي من قبل الشركة للافتراضات الحالية في نهاية كل فترة تقرير، باستخدام التقديرات الحالية لمبلغ وتوقيت وعدم التأكد من التدفقات النقدية المستقبلية ومعدلات الخصم.

تعتمد الطريقة التي يتم بها التعامل مع التغيرات في تقديرات التدفق النقدي المستقبلي على التقدير الذي يتم تحديثه:

- أ. يتم الاعتراف بالتغيرات المتعلقة بالخدمة الحالية أو السابقة في قائمة الدخل الموحد؛ و
- ب. يتم الاعتراف بالتغيرات المتعلقة بالخدمة المستقبلية عن طريق تعديل هامش الخدمة التعاقدية أو عنصر الخسارة ضمن الالتزامات عن التغطية المتبقية وفقاً للسياسة أدناه.

بالنسبة لعقود التأمين بموجب نموذج القياس العام ، تتعلق التعديلات التالية بالخدمة المستقبلية وبالتالي تعديل هامش الخدمة التعاقدية:

- أ. تسويات الخبرة الناشئة عن الأقساط المستلمة في الفترة والتي تتعلق بالخدمة المستقبلية والتدفقات النقدية ذات الصلة مثل التدفقات النقدية لاقتناء التأمين والضرائب القائمة على الأقساط.
- ب. التغييرات في تقديرات القيمة الحالية للتدفقات النقدية المستقبلية في التزامات التغطية المتبقية ، باستثناء تلك الموضحة في الفقرة التالية ؛
- ج. الفرق بين أي عنصر استثماري يتوقع أن يصبح مستحق الدفع في الفترة وعنصر الاستثمار الفعلي الذي يصبح مستحق الدفع في الفترة ؛ و
- د. التغييرات في تعديل المخاطر للمخاطر غير المالية المتعلقة بالخدمة المستقبلية.
- يتم قياس التعديلات أ و ب و ج أعلاه باستخدام معدلات الخصم المقيدة كما هو موضح في قسم تراكم الفائدة على هامش الخدمة التعاقدية أدناه :

التغييرات في هامش الخدمة التعاقدية

- بالنسبة لعقود التأمين الصادرة، في نهاية كل فترة تقرير، يتم تعديل القيمة الدفترية لهامش الخدمة التعاقدية من قبل الشركة لتعكس تأثير التغييرات التالية:
- أ. أثر أي عقود جديدة تضاف للشركة.
- ب. بالنسبة للعقود المقاسة بموجب نموذج القياس العام ، تتراكم الفائدة على القيمة الدفترية لهامش الخدمة التعاقدية.
- ج. يتم الاعتراف بالتغييرات في التدفق النقدي المستقبلي المتعلقة بالخدمة المستقبلية عن طريق تعديل هامش الخدمة التعاقدية. يتم الاعتراف بالتغييرات في التدفق النقدي المستقبلي في هامش الخدمة التعاقدية إلى الحد الذي يتوفر فيه هامش الخدمة التعاقدية. عندما تتجاوز الزيادة في التدفق النقدي المستقبلي القيمة الدفترية لهامش الخدمة التعاقدية ، يتم تخفيض هامش الخدمة التعاقدية إلى الصفر ، ويتم الاعتراف بالفائض في نفقات خدمة التأمين ويتم الاعتراف بعنصر الخسارة ضمن الالتزام بالتغطية المتبقية. عندما يكون هامش الخدمة التعاقدية صفراً ، فإن التغييرات في التدفق النقدي المستقبلي تعدل عنصر الخسارة ضمن الالتزام بالتغطية المتبقية مع المراسلات مع نفقات خدمة التأمين. إن الفائض أي انخفاض في التدفق النقدي المستقبلي على مكون الخسارة يقلل من عنصر الخسارة إلى الصفر ويعيد هامش الخدمة التعاقدية.
- د. تأثير أي فروق صرف العملات.
- هـ. المبلغ المعترف به كإيرادات تأمين للخدمات المقدمة خلال الفترة المحددة بعد جميع التعديلات الأخرى أعلاه.
- بالنسبة لمجموعة من عقود إعادة التأمين المحتفظ بها، يتم تعديل القيمة الدفترية لهامش الخدمة التعاقدية في نهاية كل فترة تقرير لتعكس التغييرات في التدفق النقدي المستقبلي بنفس الطريقة التي يتم بها إصدار مجموعة من عقود التأمين الأساسية، باستثناء أنه عندما تكون العقود الأساسية مثقلة بالاعباء وبالتالي يتم الاعتراف بالتغييرات في التدفق النقدي المستقبلي الأساسي المتعلق بالخدمة المستقبلية في مصروفات خدمة التأمين عن طريق تعديل عنصر الخسارة، كما يتم الاعتراف بالتغييرات ذات الصلة في التدفق النقدي المستقبلي لعقود إعادة التأمين المحتفظ بها في نتيجة خدمة التأمين.

العقود الخاسرة – عنصر الخسارة في النموذج العام

- عندما تتجاوز التعديلات على هامش الخدمة التعاقدية مبلغ هامش الخدمة التعاقدية، تصبح مجموعة العقود الخاسرة، وتقوم الشركة بالاعتراف بالزيادة في مصاريف خدمات التأمين وتسجيلها كعنصر خسارة في LRC.
- عند وجود مكون الخسارة، تقوم الشركة بتخصيص ما يلي بين مكون الخسارة والمكون المتبقي من الالتزام عن التغطية المتبقية لمجموعة العقود المعنية، بناءً على نسبة مكون الخسارة إلى التدفق النقدي الحر المتعلق بالتدفقات النقدية المستقبلية المتوقعة:
- أ. المطالبات والمصروفات المتوقعة للفترة.
- ب. التغييرات في تسوية المخاطر للمخاطر غير المالية للمخاطر التي انتهت صلاحيتها؛ و
- ج. إيرادات (مصروفات) التمويل من عقود التأمين الصادرة.

مبالغ توزيع عناصر الخسارة في أ. و ب. و ج أعلاه يقلل من مكونات إيرادات عقود التأمين وينعكس في مصاريف عقود التأمين. تؤدي التخفيضات في التدفق النقدي الحر في الفترات اللاحقة إلى تقليل مكون الخسارة المتبقي وإعادة العقود الخاسرة بعد تخفيض مكون الخسارة إلى الصفر. الزيادات في التدفق النقدي الحر في الفترات اللاحقة تزيد من عنصر الخسارة.

القياس الأولي واللاحق - مجموعات العقود التي تم قياسها بموجب نهج تخصيص الأقساط

تستخدم الشركة نهج تخصيص الأقساط لقياس العقود التي تبلغ فترة تغطيتها سنة واحدة أو أقل والعقود التي تجتاز اختبار الأهلية كما هو مذكور أعلاه.

توفر الزيادة في عقود إعادة التأمين على الخسائر المحتفظ بها تغطية على عقود التأمين الناشئة عن التعويضات المتكبدة خلال سنة الحادث ويتم احتسابها بموجب نهج تخصيص الأقساط.

بالنسبة لعقود التأمين الصادرة، عند الاعتراف الأولي، تقيس الشركة الالتزام عن التغطية المتبقية بمبلغ الأقساط المستلمة، مطروحا منها أي تدفقات نقدية مكتسبة مدفوعة وأي مبالغ ناشئة عن إلغاء الاعتراف بأصل التدفقات النقدية للاستحواذ المدفوع مقدما.

بالنسبة لعقود إعادة التأمين المحتفظ بها عند الاعتراف الأولي، تقيس الشركة التغطية المتبقية بمبلغ الأقساط المتنازل عنها المدفوعة.

القيمة الدفترية لمجموعة من عقود التأمين الصادرة في نهاية كل فترة تقرير هي مجموع:
أ. الالتزام عن التغطية المتبقية؛ و

ب. الالتزام عن التعويضات المتكبدة، والتي تشمل التدفق النقدي المستقبلي المتعلق بالخدمة السابقة المخصصة للشركة في تاريخ التقرير.

القيمة الدفترية لمجموعة من عقود إعادة التأمين المحتفظ بها في نهاية كل فترة تقرير هي مجموع:
أ. التغطية المتبقية؛ و

ب. التعويضات المتكبدة، والتي تشمل التدفق النقدي المستقبلي المتعلق بالخدمة السابقة المخصصة للشركة في تاريخ التقرير.

بالنسبة لعقود التأمين الصادرة، في كل من تواريخ الإبلاغ اللاحقة، فإن الالتزام عن التغطية المتبقية هي:
أ. زيادة الأقساط المستلمة في الفترة؛

ب. انخفاض التدفقات النقدية لاقتناء التأمين المدفوعة في الفترة؛

ج. انخفاض مبالغ الأقساط المتوقعة المستلمة المعترف بها كإيرادات تأمين للخدمات المقدمة في الفترة؛ و

د. زيادة لإطفاء التدفقات النقدية لاقتناء التأمين في الفترة المعترف بها كمصاريف خدمة تأمين.

بالنسبة لعقود إعادة التأمين المحتفظ بها، في كل من تواريخ الإبلاغ اللاحقة، فإن التغطية المتبقية هي:
أ. زيادة للتنازل عن الأقساط المدفوعة في الفترة؛ و

ب. مخفضا لمبالغ الأقساط المتنازل عنها والمعترف بها كمصروفات إعادة تأمين للخدمات المستلمة في الفترة.

لا تقوم الشركة بتعديل الالتزام عن التغطية المتبقية لعقود التأمين الصادرة والتغطية المتبقية لعقود إعادة التأمين المحتفظ بها لتأثير القيمة الزمنية للنقود حيث أن أقساط التأمين مستحقة ضمن تغطية العقود، والتي تبلغ سنة واحدة أو أقل.

بالنسبة للعقود التي يتم قياسها بموجب نهج تخصيص الأقساط، يتم قياس الالتزام عن التعويضات المتكبدة بشكل مشابه لقياس الالتزام عن التعويضات المتكبدة بموجب نموذج القياس العام. يتم تعديل التدفقات النقدية المستقبلية وفقا للقيمة الزمنية للنقود نظرا لأن عقود التأمين على السيارات الصادرة عن الشركة والتي يتم قياسها بموجب نهج تخصيص الأقساط عادة ما يكون لها فترة تسوية تزيد عن عام واحد.

عقود مثقلة بالاعباء - عنصر الخسارة في نهج تخصيص الأقساط

بالنسبة لجميع العقود التي يتم قياسها بموجب نهج تخصيص الأقساط، تفترض الشركة أنه لا توجد مثل هذه العقود المثقلة بالاعباء عند الاعتراف الأولي، ما لم تشير الحقائق والظروف إلى خلاف ذلك.

بالنسبة للعقود غير مثقلة بالاعباء، تقوم الشركة بتقييم احتمالية حدوث تغييرات في تطبيق الالتزام عن الحقائق والظروف القابلة للتعويض في الفترات اللاحقة لتحديد ما إذا كانت العقود لديها إمكانية كبيرة لأن تصبح مثقلة بالاعباء.

وبالإضافة إلى ذلك، إذا أشارت الوقائع والظروف إلى أن بعض العقود مثقلة بالاعباء ، يجري تقييم إضافي للتمييز بين العقود مثقلة بالاعباء والعقود غير مثقلة بالاعباء. وبمجرد تحديد مجموعة من العقود على أنها مثقلة بالاعباء عند التقييم الأولي أو لاحقاً، تثبت الخسارة فوراً في قائمة الدخل الموحد في مصروفات خدمات التأمين.

ثم يطفأ عنصر الخسارة في قائمة الدخل الموحد خلال فترة التغطية لتعويض التعويضات المتكبدة في مصروفات خدمات التأمين. إذا كانت الحقائق والظروف تشير إلى أن الربحية المتوقعة للشركة مثقلة بالاعباء خلال التغطية المتبقية قد تغيرت، فإن الشركة تعيد قياسها وتعديل عنصر الخسارة كما هو مطلوب حتى يتم تخفيض عنصر الخسارة إلى الصفر. ويقاس عنصر الخسارة على أساس إجمالي ولكن يمكن تخفيفه بعنصر استرداد الخسارة إذا كانت العقود مشمولة بإعادة التأمين.

تكاليف اقتناء التأمين

تدرج الشركة التدفقات النقدية للاستحواذ التالية ضمن حدود عقد التأمين والتي تنشأ عن بيع واكتتاب وبدء مجموعة من عقود التأمين وهي:

- أ. التكاليف التي تتوزع مباشرة إلى العقود الفردية ومجموعات العقود ؛ و
- ب. التكاليف التي تتوزع مباشرة إلى محفظة عقود التأمين التي تنتمي إليها الشركة، والتي يتم تخصيصها على أساس معقول ومتسق لقياس مجموعة عقود التأمين.

وقبل الاعتراف بمجموعة من عقود التأمين، يمكن للشركة أن تدفع تكاليف اقتناء تعزى مباشرة إلى إنشائها. وعندما تكون هذه التكاليف المدفوعة مقدماً قابلة للاسترداد في حالة إنهاء عقود التأمين، فإنها تسجل كأصل تدفقات نقدية لاقتناء التأمين المدفوع مقدماً ضمن أصول أخرى وتخصص للقيمة الدفترية لمجموعة من عقود التأمين عند الاعتراف بعقود التأمين لاحقاً. وتتم رسملة تكاليف الاقتناء عموماً وإثبات ذلك في قائمة الدخل على مدى عمر العقود. ومع ذلك، بالنسبة للعقود التي تتبع نهج تخصيص الأقساط، هناك خيار للاعتراف بأي تدفقات نقدية لاقتناء التأمين كمصروفات عندما تتكبد الشركة تلك التكاليف. ولا يعترف بأصول منفصلة لتكاليف الاقتناء المؤجلة. بدلاً من ذلك ، يتم إدراج التدفقات النقدية المؤهلة لاقتناء التأمين في التزام التأمين للتغطية المتبقية.

تعديل المخاطر للمخاطر غير المالية

يتم تطبيق تسوية المخاطر للمخاطر غير المالية على القيمة الحالية للتدفقات النقدية المستقبلية المقدرة، وتعكس التعويض الذي تحتاجه الشركة لتحمل عدم اليقين بشأن مقدار وتوقيت التدفقات النقدية من المخاطر غير المالية أثناء تنفيذ الشركة لعقود التأمين.

بالنسبة لعقود إعادة التأمين المحتفظ بها، يمثل تعديل المخاطر للمخاطر غير المالية مقدار المخاطر التي يتم نقلها من قبل الشركة إلى شركة إعادة التأمين.

إيرادات التأمين

بما أن الشركة تقدم خدمات بموجب مجموعة عقود التأمين، فإنها تقلل من الالتزام عن التغطية المتبقية وتعترف بإيرادات التأمين. يصور مبلغ إيرادات التأمين المعترف بها في الفترة المشمولة بالتقرير تحويل الخدمات الموعودة بمبلغ يعكس جزء المقابل الذي تتوقع الشركة أن تستحقه مقابل تلك الخدمات.

بالنسبة للعقود التي لا تقاس بموجب نهج تخصيص الأقساط ، تشمل إيرادات التأمين ما يلي:

• المبالغ المتعلقة بالتغييرات في الالتزام عن التغطية المتبقية:

أ. تعويضات التأمين المصاريف المتكبدة في الفترة المقاسة بالمبالغ المتوقعة في بداية الفترة، باستثناء:

- المبالغ المتعلقة بعنصر الخسارة ؛
- سداد عناصر الاستثمار ؛
- مبالغ الضرائب القائمة على المعاملات المحصلة بصفة ائتمانية ؛ و
- نفقات اقتناء التأمين ؛

ب. التغييرات في تعديل المخاطر للمخاطر غير المالية، باستثناء:

- التغييرات المدرجة في إيرادات تمويل التأمين (النفقات) ؛

- التغييرات التي تتعلق بالتغطية المستقبلية (التي تعدل هامش الخدمة التعاقدية)؛ و
- المبالغ المخصصة لعنصر الخسارة؛
- ج. مبالغ هامش الخدمة التعاقدية المعترف بها في قائمة الدخل للخدمات المقدمة في الفترة؛ و
- د. تجربة التسويات الناشئة عن الأقساط المستلمة في الفترة والتي تتعلق بالخدمة السابقة والحالية والتدفقات النقدية ذات الصلة مثل التدفقات النقدية لاقتناء التأمين والضرائب القائمة على الأقساط.
- يتم تحديد استرداد التدفقات النقدية لاقتناء التأمين من خلال تخصيص جزء من الأقساط المتعلقة باسترداد تلك التدفقات النقدية على أساس مرور الوقت على التغطية المتوقعة لمجموعة من العقود.

بالنسبة لمجموعات عقود التأمين التي يتم قياسها بموجب نهج تخصيص الأقساط، تعترف الشركة بإيرادات التأمين بناء على مرور الوقت خلال فترة تغطية مجموعة العقود.

مصاريف خدمات التأمين

تشمل نفقات خدمة التأمين ما يلي:

١. التعويضات المتكبدة والمزايا باستثناء عناصر الاستثمار؛
 ٢. نفقات خدمة التأمين الأخرى المتكبدة مباشرة؛
 ٣. تكاليف اقتناء التأمين المتكبدة واستهلاك التدفقات النقدية لاقتناء التأمين؛
 ٤. التغييرات التي تتعلق بالخدمة السابقة (أي التغييرات في التدفق النقدي المستقبلي المتعلقة بالالتزام عن التعويضات المتكبدة)؛ و
 ٥. التغييرات التي تتعلق بالخدمة المستقبلية (أي الخسائر/الانكاسات على مجموعات مثقلة بالاعباء من العقود من التغييرات في عناصر الخسارة).
- بالنسبة للعقود التي لا تقاس بموجب نهج تخصيص الأقساط، ينعكس استهلاك التدفقات النقدية لاقتناء التأمين في مصروفات خدمات التأمين بنفس المبلغ الذي ينعكس استرداد التدفقات النقدية لاقتناء التأمين ضمن إيرادات التأمين كما هو موضح أعلاه.

بالنسبة للعقود التي يتم قياسها بموجب نهج تخصيص الأقساط، يعتمد استهلاك التدفقات النقدية لاقتناء التأمين على مرور الوقت.

يتم تضمين المصروفات الأخرى التي لا تفي بالفئات المذكورة أعلاه في مصروفات التشغيل الأخرى في قائمة الدخل.

صافي الدخل (المصروفات) من عقود إعادة التأمين المحتفظ بها

تعرض الشركة الأداء المالي لمجموعات عقود إعادة التأمين المحتفظ بها على أساس صاف بين المبالغ القابلة للاسترداد من شركات إعادة التأمين وتخصيص أقساط عقود إعادة التأمين المحتفظ بها، والتي تشمل المبالغ التالية:

- أ. نفقات إعادة التأمين؛
- ب. استرداد التعويضات المتكبدة؛
- ج. نفقات خدمة التأمين الأخرى المتكبدة مباشرة؛
- د. تأثير التغييرات في مخاطر عدم أداء شركة إعادة التأمين؛
- هـ. بالنسبة للعقود المقاسة بموجب نموذج القياس العام، التغييرات التي تتعلق بالخدمة المستقبلية (أي التغييرات في التدفق النقدي المستقبلي التي لا تعدل هامش الخدمة التعاقدية لمجموعة عقود التأمين الأساسية)؛ و
- و. التغييرات المتعلقة بالخدمة السابقة (أي التعديلات على التعويضات المتكبدة).

يتم إثبات نفقات إعادة التأمين بشكل مماثل لإيرادات التأمين. يصور مبلغ مصاريف إعادة التأمين المعترف بها في الفترة المشمولة بالتقرير تحويل الخدمات المستلمة بمبلغ يعكس الجزء من أقساط التنازل التي تتوقع الشركة دفعها مقابل تلك الخدمات.

بالنسبة للعقود التي لا تقاس بموجب نهج تخصيص الأقساط، تشمل نفقات إعادة التأمين المبالغ التالية المتعلقة بالتغيرات في التغطية المتبقية:

أ. تعويضات التأمين واسترداد النفقات الأخرى في الفترة مقاسة بالمبالغ المتوقعة تكبدها في بداية الفترة، باستثناء سداد عناصر الاستثمار.

ب. التغييرات في تعديل المخاطر للمخاطر غير المالية، باستثناء:

- التغييرات المدرجة في إيرادات التمويل (النفقات) من عقود إعادة التأمين المحتفظ بها ؛ و
- التغييرات التي تتعلق بالتغطية المستقبلية (التي تعدل هامش الخدمة التعاقدية) ؛
- ج. مبالغ هامش الخدمة التعاقدية المعترف بها في قائمة الدخل للخدمات المستلمة في الفترة ؛ و
- د. تعديلات قسط التأمين بناء على الخدمة السابقة والحالية.

بالنسبة لمجموعات عقود إعادة التأمين التي يتم قياسها بموجب نهج تخصيص الأقساط، تعترف الشركة بنفقات إعادة التأمين بناء على مرور الوقت خلال فترة تغطية مجموعة من العقود.

إن التنازل عن العملات التي لا تتوقف على تعويضات العقود الأساسية الصادرة يقلل من أقساط التنازل ويتم احتسابها كجزء من نفقات إعادة التأمين.

إيرادات أو مصروفات تمويل التأمين

تشمل إيرادات أو مصروفات تمويل التأمين التغير في القيمة الدفترية لمجموعة عقود التأمين الناشئة عن:

- أ. تأثير القيمة الزمنية للنقود والتغيرات في القيمة الزمنية للنقود ؛ و
- ب. تأثير المخاطر المالية والتغيرات في المخاطر المالية.

بالنسبة للعقود المقاسة بموجب نموذج القياس العام ، فإن المبالغ الرئيسية ضمن إيرادات أو مصروفات تمويل التأمين هي:

- أ. الفائدة المتراكمة على التدفق النقدي المستقبلي وهامش الخدمة التعاقدية ؛
- ب. تأثير التغيرات في أسعار الفائدة والافتراضات المالية الأخرى ؛ و
- ج. فروق صرف العملات الأجنبية الناشئة عن العقود المقومة بعملة أجنبية.

بالنسبة للعقود التي يتم قياسها بموجب نهج تخصيص الأقساط ، فإن المبالغ الرئيسية ضمن إيرادات أو مصروفات تمويل التأمين هي:

- أ. الفائدة المتراكمة على الالتزام عن التعويضات المتكبدة؛ و
- ب. تأثير التغيرات في أسعار الفائدة والافتراضات المالية الأخرى.

معدلات الخصم

تتبنى الشركة نهجاً تصاعدياً في وضع معدلات الخصم المناسبة. ستصبح نقطة البداية لمعدلات الخصم هي المنحنيات المرجعية السائلة الحالية من المخاطر، مع مراعاة خصائص العملات الخاصة بالعقود والتدفقات النقدية ذات الصلة. إن المنحنى المرجعي الحالي من المخاطر هو منحنى هيئة الاوربية للتأمين والمعاشات المهنية، وسيتم تحميل علاوة مخاطر الائتمان الخاصة بالدولة عند الاقتضاء.

تعديل المخاطر

يتطلب معيار التقارير المالية الدولي ١٧ قياس عقود التأمين عند الاعتراف المبدئي بمجموعة من البنود التالية:

- التدفق النقدي المستقبلي والذي يتألف من القيمة الحالية للتدفقات النقدية المستقبلية مع هيكل الخصم المناسب،
- تعديل المخاطر بالنسبة للمخاطر غير المالية
- هامش الخدمة التعاقدية

يمثل تعديل المخاطر غير المالية التعويض الذي تطلبه المنشأة لتحمل حالة من عدم اليقين بشأن مبلغ وتوقيت التدفقات النقدية التي تنتج عن المخاطر غير المالية.

استنباط تعديل المخاطر

قررت الشركة أن استنباط تعديل المخاطر يجب تنفيذه على المستوى التشغيلي للشركة باستخدام منهجية مناسبة بما يتماشى مع المبادئ التوجيهية للمعيار الدولي للتقارير المالية ١٧.

تم تقدير تعديل المخاطر بالنسبة لالتزام التعويضات المتكبدة استناداً إلى النهج الكمي الذي يتم تنفيذه على مثلثات الشركة مع مراعاة معايير السوق.

على أساس متنوع، تطبق الشركة أحكاماً معينة لتحديد تعديل المخاطر المناسب استناداً إلى المخاطر غير المالية المرتبطة بعدد من عقود التأمين وذلك لتحديد تعديل المخاطر المطلوب.

القيمة العادلة

إن أسعار الإغلاق (شراء موجودات / بيع مطلوبات) بتاريخ القوائم المالية في أسواق نشطة تمثل القيمة العادلة للأدوات التي لها أسعار سوقية.

في حال عدم توفر أسعار معلنة أو عدم وجود تداول نشط لبعض الأدوات أو عدم نشاط السوق يتم تقدير قيمتها العادلة بعدة طرق منها:

- مقارنتها بالقيمة السوقية الحالية لأداة مالية مشابهة لها إلى حد كبير.
- تحليل التدفقات النقدية المستقبلية وخصم التدفقات النقدية المتوقعة بنسبة مستخدمة في أداة مالية مشابهة لها.
- نماذج تسعير الخيارات.
- تهدف طرق التقييم إلى الحصول على قيمة عادلة تعكس توقعات السوق وتأخذ بالاعتبار العوامل السوقية وأية مخاطر أو منافع متوقعة عند تقدير قيمة الأدوات المالية، وفي حال وجود أدوات مالية يتعذر قياس قيمتها العادلة بشكل يعتمد عليه يتم إظهارها بالكلفة بعد تنزيل أي تدني في قيمتها.

أ - موجودات مالية بالكلفة المطفأة

يجب أن تقاس الموجودات المالية بالكلفة المطفأة إذا حققت الشروط التالية:

- أن يكون الغرض من الاحتفاظ بهذه الموجودات في سياق نموذج الأعمال الهدف منه تحصيل تدفقات نقدية تعاقدية.
- أن التدفقات النقدية بموجب الشروط التعاقدية لهذه الموجودات تنشأ في تواريخ محددة وتمثل فقط دفعات فقط لأصل مبلغ الموجودات والفوائد المحتسبة على أصل تلك الموجودات.
- يتم قيد الموجودات بالكلفة المطفأة بالتكلفة عند الشراء مضافاً إليها مصاريف الاقتناء، وتطفاً العلاوة/ الخصم (إن وجدت) باستخدام طريقة الفائدة الفعالة قيماً على الفائدة أو لحسابها وتطرح أي مخصصات ناتجة عن التدني في قيمة هذه الاستثمارات تؤدي إلى عدم إمكانية استرداد الاستثمار أو جزء منه، ويتم تسجيل أي تدني في قيمتها في قائمة الدخل.

إن مبلغ التدني في الموجودات المالية بالكلفة المطفأة هو الفرق بين القيمة المثبتة والقيمة الحالية للتدفقات النقدية المتوقعة محسومة بسعر الفائدة الفعلي الأساسي.

يسمح المعيار في حالات نادرة بقياس هذه الموجودات بالقيمة العادلة من خلال قائمة الدخل إذا كان ذلك يلغي أو يقلل إلى حد كبير عدم الثبات في القياس (يسمى في بعض الأحيان عدم تطابق محاسبي) الذي ينشأ من قياس الموجودات أو المطلوبات أو الاعتراف بالأرباح والخسائر الناتجة عنهم بأسس مختلفة.

ب - موجودات مالية في القيمة العادلة من خلال قائمة الدخل الشامل الآخر

- تمثل هذه الموجودات الاستثمارات في أدوات الملكية بغرض الاحتفاظ بها على المدى الطويل.
- يتم إثبات هذه الموجودات عند الشراء بالقيمة العادلة مضافاً إليها مصاريف الاقتناء ويعاد تقييمها لاحقاً بالقيمة العادلة، ويظهر التغير في القيمة العادلة في قائمة الدخل الشامل وضمن حقوق الملكية بما فيه التغير في القيمة العادلة الناتج عن

- تسجيل فروقات تحويل بنود الموجودات غير النقدية بالعملات الأجنبية، وفي حال بيع هذه الموجودات أو جزء منها يتم تسجيل الأرباح أو الخسائر الناتجة عن ذلك في قائمة الدخل الشامل وضمن حقوق الملكية ويتم تحويل رصيد احتياطي تقييم الموجودات المباعة مباشرة إلى الأرباح والخسائر المدورة وليس من خلال قائمة الدخل.
- لا تخضع هذه الموجودات لاختبار خسائر التدني.
- يتم تسجيل الأرباح الموزعة في قائمة الدخل.

ج - موجودات مالية بالقيمة العادلة من خلال قائمة الدخل

- تمثل هذه الموجودات الاستثمارات في أسهم الشركات لأغراض المتاجرة وأن الهدف منها هو توليد الأرباح من تقلبات الأسعار السوقية قصيرة الأجل أو هامش أرباح المتاجرة.
- يتم إثبات هذه الموجودات بالقيمة العادلة عند الشراء (تقيد مصاريف الإقتناء على قائمة الإيرادات والمصروفات عند الشراء) ويعاد تقييمها لاحقاً بالقيمة العادلة، ويظهر التغير في القيمة العادلة في قائمة الإيرادات والمصروفات بما فيها التغير في القيمة العادلة الناتج عن فروقات تحويل بنود الموجودات غير النقدية بالعملات الأجنبية، وفي حال بيع هذه الموجودات أو جزء منها يتم أخذ الأرباح أو الخسائر الناتجة عن ذلك في قائمة الدخل.
- يتم تسجيل الأرباح الموزعة أو الفوائد المتحققة في قائمة الدخل.

التدني في قيمة الموجودات المالية

- تقوم الشركة بمراجعة القيم المثبتة في السجلات للموجودات المالية في تاريخ القوائم المالية لتحديد فيما إذا كانت هنالك مؤشرات تدل على تدني في قيمتها فردياً أو على شكل مجموعة، وفي حالة وجود مثل هذه المؤشرات فإنه يتم تقدير القيمة القابلة للاسترداد من أجل تحديد خسارة التدني.
- يتم تحديد مبلغ التدني كما يلي:
- تدني قيمة الموجودات المالية التي تظهر بالكلفة المطفأة: يمثل الفرق بين القيمة المثبتة في السجلات والقيمة الحالية للتدفقات النقدية المتوقعة مخصومة بسعر الفائدة الفعلي الأصلي.

يتم تسجيل التدني في القيمة في قائمة الدخل كما يتم تسجيل أي وفر في السنة اللاحقة نتيجة التدني السابق في الموجودات المالية في قائمة الدخل.

الاستثمارات العقارية

- تظهر الاستثمارات العقارية بالكلفة بعد طرح الاستهلاك المتراكم (باستثناء الأراضي). يتم تسجيل أي تدني في قيمتها في قائمة الدخل. يتم تسجيل الإيرادات أو المصاريف التشغيلية لهذه الاستثمارات في قائمة الدخل.
- يتم تقييم الاستثمارات العقارية بما يتفق مع القرارات الصادرة عن إدارة التأمين ويتم الإفصاح عن قيمتها العادلة في إيضاح الاستثمارات العقارية.

النقد و ما في حكمه

- لأغراض قائمة التدفقات النقدية يمثل النقد وما في حكمه نقد في الصندوق والأرصدة لدى البنوك وودائع لدى البنوك وبتواريخ استحقاق لا تتجاوز الثلاثة أشهر بعد تنزيل حسابات البنوك الدائنة والأرصدة مقيدة السحب.

الممتلكات والمعدات

تظهر الممتلكات والمعدات بالكلفة بعد تنزيل الاستهلاك المتراكم وأية خسائر تدني متراكمة، ويتم استهلاك الممتلكات والمعدات (باستثناء الأراضي) عندما تكون جاهزة للاستخدام بطريقة القسط الثابت على مدى العمر الإنتاجي المتوقع لها باستخدام النسب المئوية التالية، ويتم تسجيل مصروف الاستهلاك في قائمة الدخل:

%	
٢	مباني
٢٥-٧	معدات وأجهزة وأثاث
١٥	وسائط نقل

يتم احتساب استهلاك الممتلكات والمعدات عندما تكون جاهزة للاستخدام للأغراض المنوي استعمالها.

تظهر الممتلكات والمعدات قيد الانشاء، لاستعمال الشركة بالكلفة بعد تنزيل أية خسائر تدني في قيمتها.

عندما يقل المبلغ الممكن استرداده من أي من الممتلكات والمعدات عن صافي قيمتها الدفترية فإنه يتم تخفيض قيمتها إلى القيمة الممكن استردادها وتسجل قيمة التدني في قائمة الدخل.

يتم مراجعة العمر الإنتاجي للممتلكات والمعدات في نهاية كل عام، فإذا كانت توقعات العمر الإنتاجي تختلف عن التقديرات المعدة سابقاً يتم تسجيل التغير في التقدير للسنوات اللاحقة باعتباره تغير في التقديرات.

تظهر الأرباح أو الخسائر الناتجة عن استبعاد أو حذف أي من الممتلكات والمعدات، والتي تمثل الفرق بين المبلغ المتحصل من البيع والقيمة الدفترية للأصل في قائمة الدخل.

يتم استبعاد الممتلكات والمعدات عند التخلص منها أو عندما لا يعود أي منافع مستقبلية متوقعة من استخدامها أو من التخلص منها.

الموجودات غير الملموسة

الموجودات غير الملموسة التي يتم الحصول عليها من خلال الاندماج تقيد بالقيمة العادلة في تاريخ الحصول عليها. أما الموجودات غير الملموسة التي يتم الحصول عليها من خلال طريقة أخرى غير الاندماج فيتم تسجيلها بالكلفة. يتم تصنيف الموجودات غير الملموسة على أساس تقدير عمرها الزمني لفترة محددة أو لفترة غير محددة. ويتم إطفاء الموجودات غير الملموسة التي لها عمر زمني محدد خلال هذا العمر ويتم قيد الإطفاء في قائمة الدخل. أما الموجودات غير الملموسة التي عمرها الزمني غير محدد فيتم مراجعة التدني في قيمتها في تاريخ القوائم المالية ويتم تسجيل أي تدني في قيمتها في قائمة الدخل. يتم مراجعة أية مؤشرات على تدني قيمة الموجودات غير الملموسة التي ليس لها عمر زمني محدد في تاريخ القوائم المالية. كذلك يتم مراجعة تقدير العمر الزمني لتلك الموجودات ويتم إجراء أية تعديلات على الفترات اللاحقة. تشمل الموجودات غير الملموسة التي لها عمر زمني محدد برامج حاسوب وتقوم الشركة بتقدير العمر الزمني لكل بند حيث يتم إطفاء تلك الموجودات بطريقة القسط الثابت بنسبة ٢٠٪ سنوياً.

المخصصات

يتم الاعتراف بالمخصصات عندما يكون على الشركة التزامات في تاريخ القوائم المالية ناشئة عن أحداث سابقة، وأن تسديد الالتزامات محتمل ويمكن قياس قيمتها بشكل يعتمد عليه. تمثل المبالغ المعترف بها كمخصصات أفضل تقدير للمبالغ المطلوبة لتسوية الالتزام كما في تاريخ القوائم المالية، مع الأخذ بعين الاعتبار المخاطر وعدم التيقن المرتبط بالالتزام. عندما يتم تحديد قيمة المخصص على أساس التدفقات النقدية المقدرة لتسوية الالتزام الحالي، فإن قيمته الدفترية تمثل القيمة الحالية لهذه التدفقات النقدية.

عندما يكون من المتوقع أن يتم استرداد بعض أو كافة المنافع الإقتصادية المطلوبة من أطراف أخرى لتسوية المخصص، يتم الاعتراف بالذمة المدينة ضمن الموجودات إذا كان استلام التعويضات فعلياً مؤكداً ويمكن قياس قيمتها بشكل يعتمد عليه.

مخصص الخسائر الائتمانية المتوقعة

قامت الشركة بتطبيق الطريقة المبسطة من معيار التقارير المالية الدولي رقم (٩) (الأدوات المالية) لتسجيل الخسائر الائتمانية المتوقعة على المدينون والشيكات برسم التحصيل، وحساب الخسائر الائتمانية المتوقعة على كامل عمر المدينون والشيكات برسم التحصيل. قامت الشركة بإعداد دراسة تستند إلى الخبرة التاريخية للخسارة الائتمانية مع الأخذ بعين الاعتبار العوامل المستقبلية والبيئة الاقتصادية.

مخصص تعويض نهاية الخدمة

يتم تحديد الالتزام المترتب على هذه الخطط من قبل خبير إكتواري. يتم أخذ مخصص للالتزام وتكاليف التقاعد على أساس طريقة الوحدة الإضافية التقديرية. إن طريقة الوحدة الإضافية التقديرية تعتبر أن كل فترة خدمة للموظف تؤدي إلى زيادة الالتزام ويتم تحديد كل وحدة بشكل منفصل للوصول إلى قيمة الالتزام النهائي. يتم الاعتراف بمصاريف الخدمة للسنوات السابقة كربح أو خسارة في تاريخ تعديل الخطة أو تاريخ الاعتراف بالمصاريف المتعلقة بها أيهما أسبق. يتم الاعتراف بالأرباح والخسائر الإكتوارية ضمن بند الدخل الشامل الآخر في تاريخ حدوثها. تتحقق أرباح وخسائر تعديلات أو تسديدات منافع التقاعد عند حدوثها. يتم تسجيل التزام التقاعد المبكر على أساس القيمة الحالية للتدفقات النقدية التقديرية باستخدام معدل فائدة مماثل لمعدلات الفائدة على السندات الحكومية.

ضريبة الدخل

يمثل مصاريف الضرائب مبالغ الضرائب المستحقة والضرائب المؤجلة.

أ- الضرائب المستحقة

تحسب مصاريف الضرائب المستحقة على أساس الأرباح الخاضعة للضريبة، وتختلف الأرباح الخاضعة للضريبة عن الأرباح المعلنة في قائمة الدخل لأن الأرباح المعلنة تشمل إيرادات غير خاضعة للضريبة أو مصاريف غير قابلة للتنزيل في السنة المالية وإنما في سنوات لاحقة أو الخسائر المتراكمة المقبولة ضريبياً أو بنود ليست خاضعة أو مقبولة للتنزيل لأغراض ضريبية. تحسب الضرائب بموجب النسب الضريبة المقررة بموجب القوانين والأنظمة والتعليمات في المملكة الأردنية الهاشمية.

ب- الضرائب المؤجلة

إن الضرائب المؤجلة هي الضرائب المتوقع دفعها أو استردادها نتيجة الفروقات الزمنية المؤقتة بين قيمة الموجودات أو المطلوبات في القوائم المالية والقيمة التي يتم احتساب الربح الضريبي على أساسها. يتم احتساب الضرائب باستخدام طريقة الالتزام بقائمة المركز المالي وتحتسب الضرائب المؤجلة وفقاً للنسب الضريبية التي يتوقع تطبيقها عند تسوية الالتزام الضريبي أو تحقيق الموجودات الضريبية المؤجلة.

يتم مراجعة رصيد الموجودات الضريبية المؤجلة في تاريخ القوائم المالية ويتم تخفيضها في حالة توقع عدم إمكانية الاستفادة من تلك الموجودات الضريبية جزئياً أو كلياً أو بتسديد الالتزام الضريبي أو انتفاء الحاجة له.

التقاص

يتم إجراء تقاص بين الموجودات المالية والمطلوبات المالية وإظهار المبلغ الصافي في قائمة المركز المالي فقط عندما تتوفر الحقوق القانونية الملزمة وكذلك عندما يتم تسويتها على أساس التقاص أو يكون تحقق الموجودات وتسوية المطلوبات في نفس الوقت.

إيرادات التوزيعات والفوائد

يتم تحقق إيرادات التوزيعات من الاستثمارات عندما ينشأ حق للمساهمين باستلام دفعات عن توزيعات الأرباح وذلك عند إقرارها من الهيئة العامة للمساهمين.

يتم احتساب إيرادات الفوائد وفقاً لأساس الاستحقاق، على أساس الفترات الزمنية المستحقة والمبالغ الأصلية ومعدل الفائدة المكتسب.

الاعتراف بالمصاريف

يتم إطفاء كافة العمولات والتكاليف الأخرى للحصول على وثائق التأمين الجديدة أو المجددة في قائمة الدخل حين حدوثها. ويتم الاعتراف بالمصاريف الأخرى بناءً على أساس الاستحقاق.

العملات الأجنبية

يتم تسجيل المعاملات التي تتم بالعملات الأجنبية خلال السنة بأسعار الصرف السائدة في تاريخ إجراء المعاملات.

يتم تحويل أرصدة الموجودات المالية والمطلوبات المالية بأسعار العملات الأجنبية الوسطية السائدة في تاريخ القوائم المالية والمعلنة من البنك المركزي الأردني.

يتم تحويل الموجودات غير المالية والمطلوبات غير المالية بالعملات الأجنبية والظاهرة بالقيمة العادلة في تاريخ تحديد قيمتها العادلة.

يتم تسجيل الأرباح والخسائر الناتجة عن تحويل العملات الأجنبية في قائمة الدخل.

يتم تسجيل فروقات التحويل لبنود الموجودات والمطلوبات بالعملات الأجنبية غير النقدية كجزء من التغير في القيمة العادلة.

استخدام التقديرات

إن إعداد القوائم المالية وتطبيق السياسات المحاسبية يتطلب من إدارة الشركة القيام بتقديرات واجتهادات تؤثر في مبالغ الموجودات والمطلوبات المالية والإفصاح عن الالتزامات المحتملة. كما أن هذه التقديرات والاجتهادات تؤثر في الإيرادات والمصاريف والمخصصات. وبشكل خاص يتطلب من إدارة الشركة إصدار أحكام واجتهادات هامة لتقدير مبالغ التدفقات النقدية المستقبلية وأوقاتها. إن التقديرات المذكورة مبنية بالضرورة على فرضيات وعوامل متعددة لها درجات متفاوتة من التقدير وعدم التيقن وإن النتائج الفعلية قد تختلف عن التقديرات وذلك نتيجة التغيرات الناجمة عن أوضاع وظروف تلك التقديرات في المستقبل.

فيما يلي تفاصيل الاجتهادات الجوهرية التي قامت بها الإدارة:

- يتم تكوين مخصص خسائر ائتمانية متوقعة اعتماداً على أسس وفرضيات معتمدة من قبل إدارة الشركة لتقدير المخصص الواجب تكوينه بموجب متطلبات المعايير الدولية للتقارير المالية.
- يتم تحميل السنة المالية بما يخصها من نفقة ضريبة الدخل وفقاً للأنظمة والقوانين.
- تقوم الإدارة بإعادة تقدير الأعمار الإنتاجية للموجودات الملموسة والغير ملموسة بشكل دوري لغايات احتساب الاستهلاكات والاطفاءات السنوية اعتماداً على الحالة العامة لتلك الموجودات وتقديرات الأعمار الإنتاجية المتوقعة في المستقبل، ويتم الاعتراف بخسارة التدني (إن وجدت) في قائمة الدخل.
- يتم تكوين مخصص لقاء القضايا المقامة ضد الشركة اعتماداً على دراسة قانونية معدة من قبل محامي الشركة والتي بموجبها يتم تحديد المخاطر المحتمل حدوثها في المستقبل، ويعاد النظر في تلك الدراسات بشكل دوري.
- تقوم الإدارة بمراجعة دورية للموجودات المالية والتي تظهر بالكلفة لتقدير أي تدني في قيمتها ويتم أخذ هذا التدني في قائمة الدخل للسنة.

عقود التأمين وإعادة التأمين

أ. تقييم ملائمة تطبيق نهج تخصيص الأقساط

قامت الشركة بحساب الالتزام عن لتغطية المتبقية (LRC) والأصل للتغطية المتبقية (ARC) لتلك المجموعات من عقود التأمين المكتوبة وعقود إعادة التأمين المحتفظ بها على التوالي حيث كانت فترة التغطية أكثر من سنة واحدة بعد حساب المطلوبات / الموجودات بتطبيق نهج تخصيص الأقساط ونهج نموذج القياس العام على التوالي، تقوم الشركة بعد ذلك بالتحقق من أي فروق جوهرية للعقود التي تزيد فترة تغطيتها عن عام واحد. في حالة ملاحظة الشركة لأي اختلافات جوهرية، فإنها تتبع نهج نموذج القياس العام، وحيث لا يوجد فرق جوهري، فقد اختارت الشركة نهج تخصيص الأقساط. تم إجراء الحساب في إطار كلا النهجين المبسطين، أي نهج تخصيص الأقساط (PAA) ونموذج القياس العام (GMM).

- الحالات التي قد تتسبب في اختلاف الالتزام عن التغطية المتبقية و/أو أصول التغطية المتبقية بموجب نهج تخصيص الأقساط عن الالتزام عن التغطية المتبقية و/أو أصول التغطية المتبقية بموجب نموذج القياس العام
- عندما يتغير توقع ربحية التغطية المتبقية في تاريخ تقييم معين خلال فترة تغطية مجموعة من العقود؛
 - إذا تغيرت منحنيات العائد بشكل كبير عن تلك الموجودة عند الاعتراف الأولي للشركة؛
 - عندما يختلف حدوث تعويضات عن وحدات التغطية؛
 - يخلق تأثير الخصم بموجب نموذج القياس العام فرقاً متأصلاً، ويتفاقم هذا الاختلاف على مدى فترات عقد أطول.

ب. الالتزام عن التعويضات المتكبدة

الافتراض الرئيسي الكامن وراء هذه التقنيات هو أنه يمكن استخدام خبرة الشركة السابقة في تطوير الادعاءات لتوقع تطوير الادعاءات المستقبلية وبالتالي تكاليف التعويضات النهائية. وتستنتج هذه الأساليب تطور الخسائر المدفوعة والمتكبدة، ومتوسط التكاليف لكل مطالبة (بما في ذلك تكاليف معالجة التعويضات)، وأرقام التعويضات استناداً إلى التطور الملحوظ في السنوات السابقة ونسب الخسارة المتوقعة. يتم تحليل تطوير التعويضات التاريخية بشكل أساسي حسب سنوات الحوادث، ولكن يمكن أيضاً تحليلها بشكل أكبر حسب المنطقة الجغرافية، وكذلك حسب خطوط الأعمال الهامة وأنواع التعويضات. وعادةً ما تعالج التعويضات الكبيرة بشكل منفصل، إما عن طريق الاحتفاظ بها بالقيمة الاسمية لتقديرات خبراء تسوية الخسائر أو توقعها بشكل منفصل لكي تعكس تطورها في المستقبل. في معظم الحالات، لا يتم وضع افتراضات عن التعويضات المدرجة فيما يتعلق بالمعدلات المستقبلية لتضخم التعويضات أو نسب الخسارة. وبدلاً من ذلك، فإن الافتراضات المستخدمة هي تلك المضمنة في بيانات تطوير الادعاءات التاريخية التي تستند إليها التوقعات. يتم استخدام حكم نوعي إضافي لتقييم مدى احتمال عدم تطبيق الاتجاهات السابقة في المستقبل (على سبيل المثال، لتعكس الأحداث لمرة واحدة، والتغيرات في العوامل الخارجية أو عوامل السوق مثل المواقف العامة تجاه التعويضات، والظروف الاقتصادية، ومستويات تضخم التعويضات، الأحكام والتشريعات القضائية، بالإضافة إلى العوامل الداخلية مثل مزيج المحفظة وخصائص السياسات وإجراءات التعامل مع التعويضات) من أجل الوصول إلى التكلفة النهائية المقدرة للتعويضات التي تمثل نتيجة القيمة المتوقعة الاحتمالية من مجموعة النتائج المحتملة، مع الأخذ بعين الاعتبار من جميع الشكوك المعنية.

ج. تحديد العقود المثقلة بالأعباء

بالنسبة للعقود التي يتم قياسها بموجب نموذج القياس العام، تكون مجموعة العقود المثقلة بالأعباء عند الاعتراف الأولي إذا كان هناك صافي تدفق خارجي للتدفقات النقدية. ونتيجة لذلك، يتم إثبات الالتزام بصافي التدفق الخارج كعنصر خسارة ضمن الالتزام المتعلق بالتغطية المتبقية، وتثبت الخسارة فوراً في بيان الإيرادات في مصروفات خدمات التأمين. ثم يطفأ عنصر الخسارة في قائمة الدخل خلال فترة التغطية لتعويض المطالبات المتكبدة في مصروفات خدمات التأمين. بالنسبة للعقود التي يتم قياسها بموجب نهج تخصيص الأقساط، تفترض الشركة أنه لا توجد عقود في المحفظة مثقلة بالأعباء عند الاعتراف الأولي ما لم تشير الحقائق والظروف إلى خلاف ذلك. كما تنظر الشركة في الوقائع والظروف لتحديد ما إذا كانت مجموعة من العقود مثقلة بالأعباء بناء على المدخلات الرئيسية التالية:

- معلومات التسعير: نسب الاكتتاب المجمعة ونسب كفاية الأسعار.
- النسبة التاريخية المجمعة لمجموعات العقود المتشابهة والمقارنة.
- أي مدخلات ذات صلة من المكتبين؛
- عوامل خارجية أخرى مثل التضخم والتغير في تجربة مطالبات السوق أو التغير في اللوائح؛
- وللقياس اللاحق، تعتمد الشركة أيضاً على نفس الشركة من الخبرة الفعلية الناشئة المرجحة للعقود.

د. توزيع المصروفات

تحدد الشركة المصروفات التي تعزى مباشرة إلى الحصول على عقود التأمين (تكاليف الاستحواذ) والوفاء / الحفاظ على (النفقات الأخرى الموزعة) مثل هذه العقود وتلك النفقات التي لا تعزى مباشرة إلى العقود المذكورة أعلاه (المصروفات غير الموزعة). لم تعد تكاليف الاقتناء، مثل تكاليف الاكتتاب بما في ذلك المصروفات الأخرى باستثناء العمولة الأولية المدفوعة، مثبتة في قائمة الدخل عند تكبدها وبدلاً من ذلك يتم توزيعها على مدى عمر مجموعة العقود بناء على مرور الوقت. وتوزع النفقات الأخرى المنسوبة على مجموعات العقود باستخدام آلية تخصيص تراعي مبادئ تقدير التكاليف على أساس الأنشطة. وقد حددت الشركة التكاليف المحددة مباشرة لمجموعات العقود، وكذلك التكاليف التي يطبق فيها حكم قضائي لتحديد حصة المصروفات كاللزام مقبول بالتعويض عن تلك الشركة. من ناحية أخرى، يتم إثبات النفقات غير المنسوبة مباشرة والنفقات العامة في قائمة الدخل فور تكبدها. وستغير نسبة التكاليف المنسوبة مباشرة وغير المنسوبة في البداية النمط الذي تثبت به النفقات.

٣- ودائع لدى البنوك يتكون هذا البند مما يلي:

٣١ كانون الأول ٢٠٢٣	٣١ كانون الأول ٢٠٢٤				
	المجموع	ودائع تستحق بعد أكثر من سنة	ودائع تستحق لأكثر من شهر وحتى ٣ أشهر	ودائع تستحق خلال فترة شهر	
	دينار	دينار	دينار	دينار	
					داخل الأردن -
٦٣٩,٣٨٩	٩٥٩,٥١٢	-	-	٩٥٩,٥١٢	بنك الاستثمار العربي الأردني
٢٠٧,٥٢٩	٢٠٧,٥٢٩	-	٢٠٧,٥٢٩	-	البنك التجاري الأردني
١,٠٦٤,٩٦٢	١,٠٧٥,٦٢١	١,٠٧٥,٦٢١	-	-	البنك العربي *
١٠٢,٧٥٦	١,٦٠٨,٤٩٩	-	-	١,٦٠٨,٤٩٩	بنك المؤسسة العربية المصرفية
٧٨٩,١٩٨	٩٣٧,٠٤٦	-	-	٩٣٧,٠٤٦	بنك لبنان والمهجر
٥,٧٢١	٦,٠٠٥	-	-	٦,٠٠٥	البنك الأردني الكويتي
٢,٨٠٩,٥٥٥	٤,٧٩٤,٢١٢	١,٠٧٥,٦٢١	٢٠٧,٥٢٩	٣,٥١١,٠٦٢	مجموع الودائع لدى البنوك داخل الأردن
					خارج الأردن -
٥,٩٩٣,٦٢٨	١,٧٥٦,٨٠٠	١,٢٧٦,٨٠٠	٤٨٠,٠٠٠	-	البنك العربي - الإمارات العربية المتحدة
١٠,٩٨٢,٤٠٠	١٠,١٩٥,٢٠٠	-	١٠,١٩٥,٢٠٠	-	بنك المشرق
-	١١,٦٤٧,٩٦٠	-	١١,٦٤٧,٩٦٠	-	بنك الشارقة الإسلامي
٦,٧٢٠,٠٠٠	٣,٤٣٠,٤٠٨	-	٣,٤٣٠,٤٠٨	-	بنك أبو ظبي الأول
٢٣,٦٩٦,٠٢٨	٢٧,٠٣٠,٣٦٨	١,٢٧٦,٨٠٠	٢٥,٧٥٣,٥٦٨	-	مجموع الودائع لدى البنوك خارج الأردن
٢٦,٥٠٥,٥٨٣	٣١,٨٢٤,٥٨٠	٢,٣٥٢,٤٢١	٢٥,٩٦١,٠٩٧	٣,٥١١,٠٦٢	مجموع الودائع لدى البنوك

* بلغت الودائع المرهونة لأمر عطفية محافظ البنك المركزي الأردني بالإضافة إلى وظيفته ١,٠٠٠,٠٠ دينار كما في ٣١ كانون الأول ٢٠٢٤ و ٢٠٢٣ وتستحق بعد أكثر من سنة.

- تتراوح معدلات الفائدة على أرصدة الودائع لدى البنوك بالدينار من ٣٪ - ٦٪ والدولار من ٠,٠٥٪ إلى ٠,٢٥٪ كما في ٣١ كانون الأول ٢٠٢٤ و ٢٠٢٣

٤- موجودات مالية بالقيمة العادلة من خلال قائمة الدخل يتكون هذا البند مما يلي:

٣١ كانون الأول ٢٠٢٣	٣١ كانون الأول ٢٠٢٤	
دينار	دينار	
٢,٤٠٧,٦٠٥	١,٩٤٢,٨٧٣	أسهم شركات مدرجة

٥ - موجودات مالية بالقيمة العادلة من خلال الدخل الشامل الآخر
يتكون هذا البند مما يلي:

٣١ كانون الأول ٢٠٢٣	٣١ كانون الأول ٢٠٢٤	
دينار	دينار	
		داخل الأردن -
٥,١٩٨,٩٠٢	٥,٥٢٥,٥٠٤	أسهم مدرجة
٤٧,٤٨٠	٣٩,١٠١	أسهم غير مدرجة
٥,٢٤٦,٣٨٢	٥,٥٦٤,٦٠٥	
		خارج الأردن -
١٤,٠٠٧,٨٢٣	١٢,٣٣١,٠٢٦	أسهم مدرجة
٤,٤٠٧,٠٢٤	٤,٤١٥,٥٨٢	أسهم غير مدرجة *
١٨,٤١٤,٨٤٧	١٦,٧٤٦,٦٠٨	
٢٣,٦٦١,٢٢٩	٢٢,٣١١,٢١٣	

* يتضمن هذا البند ٤,٣٦٢,١٤٠ والذي يمثل استثمار في أسهم شركة اسيا للتأمين (العراق) وقد بلغت الاسهم المسجلة باسم الشركة ٥,٩٢٥,٠٠٠,٠٠٠ سهم / دينار عراقي أي ما نسبته ١٩,٧٠٪ من رأسمال الشركة المدفوع كما في ٣١ كانون الأول ٢٠٢٤ و ٣١ كانون الأول ٢٠٢٣.

٦ - موجودات مالية بالتكلفة المطفأة
يتكون هذا البند مما يلي:

٣١ كانون الأول ٢٠٢٣	٣١ كانون الأول ٢٠٢٤	
دينار	دينار	
٦٧٣,٥٥٠	١,١١٩,٥٩٠	سندات مدرجة في السوق المالي

يمثل هذا البند السندات الصادرة عن بنك الاتحاد والبنك الأهلي بالدولار الأمريكي حيث هذه السندات لا يوجد لها تاريخ استحقاق (غير منتهية) ، بلغ سعر الفائدة ٨,٠٪ سنويا وتُدفع كل ٣ شهور علما بأن هذه السندات مدرجة في بورصة عمان .

٧ - استثمارات عقارية - بالصافي
إن تفاصيل هذا البند هي كما يلي:

٢٠٢٤	أراضي*	مباني	المجموع
دينار	دينار	دينار	دينار
			الكلفة -
١١,٩٧٩,٦٦١	٧,٥٣٧,٢٩٩	١٩,٥١٦,٩٦٠	الرصيد كما في أول كانون الثاني
١٧٩,٧٨٩	١٢٦,٤٠٧	٣٠٦,١٩٦	إضافات
١٢,١٥٩,٤٥٠	٧,٦٦٣,٧٠٦	١٩,٨٢٣,١٥٦	الرصيد كما في ٣١ كانون الأول
			الاستهلاك المتراكم -
-	٣,٨٣١,٢٣٤	٣,٨٣١,٢٣٤	الرصيد كما في أول كانون الثاني
-	١٣٩,١٨٦	١٣٩,١٨٦	الاستهلاك للسنة
-	٣,٩٧٠,٤٢٠	٣,٩٧٠,٤٢٠	الرصيد كما في ٣١ كانون الأول
١٢,١٥٩,٤٥٠	٣,٦٩٣,٢٨٦	١٥,٨٥٢,٧٣٦	صافي القيمة الدفترية كما في ٣١ كانون الأول
٢٠٢٣	أراضي	مباني	المجموع
دينار	دينار	دينار	دينار
			الكلفة -
١١,٩٤٧,١٠٤	٧,٣٤٠,٨٩٤	١٩,٢٨٧,٩٩٨	الرصيد كما في أول كانون الثاني
٣٢,٥٥٧	١٩٦,٤٠٥	٢٢٨,٩٦٢	إضافات
١١,٩٧٩,٦٦١	٧,٥٣٧,٢٩٩	١٩,٥١٦,٩٦٠	الرصيد كما في ٣١ كانون الأول
			الاستهلاك المتراكم -
-	٣,٧٠٠,٧٠٤	٣,٧٠٠,٧٠٤	الرصيد كما في أول كانون الثاني
-	١٣٠,٥٣٠	١٣٠,٥٣٠	الاستهلاك للسنة

الرصيد كما في ٣١ كانون الأول	-	٣,٨٣١,٢٣٤	٣,٨٣١,٢٣٤
صافي القيمة الدفترية كما في ٣١ كانون الأول	١١,٩٧٩,٦٦١	٣,٧٠٦,٠٦٥	١٥,٦٨٥,٧٢٦

- تم تقدير القيمة العادلة للاستثمارات العقارية من قبل خبراء عقاريين بمبلغ ٢٦,٦٧٥,١٢٨ دينار كما في ٣١ كانون الأول ٢٠٢٤ (٢٠٢٣: ٢٧,٠٤١,٩٢٥). وفي رأي الإدارة أن القيمة العادلة للعقارات الاستثمارية تتجاوز قيمتها الدفترية كما في ٣١ كانون الأول ٢٠٢٤. * يشمل بند الأراضي أرض بلغت قيمتها ١٦٣,٠٠٩ دينار مسجلة باسم الشركة العقارية الأردنية للتنمية (جهة ذات علاقة) على أن تقوم الشركة ببيع و تسويق هذه القطعة بما تراه مناسباً و بما يعود بالربح و الفائدة على الطرفين. و تتقاضى الشركة العقارية الأردنية للتنمية مقابل ذلك من شركة التأمين الأردنية ١٠٪ من الأرباح المحققة العائدة لها من البيع.

٨ - نقد في الصندوق وأرصدة لدى البنوك يتكون هذا البند مما يلي:

٣١ كانون الأول ٢٠٢٣	٣١ كانون الأول ٢٠٢٤	
دينار	دينار	
٣٦,٢٠٥	١٥٧,٢٦١	نقد في الصندوق
٢,٦٨٤,١٧٣	٤,٤٠٨,٢٤٧	أرصدة لدى البنوك
٢,٧٢٠,٣٧٨	٤,٥٦٥,٥٠٨	

٩ - موجودات/ مطلوبات عقود التأمين مطلوبات عقود التأمين

٢٠٢٣			٢٠٢٤			
المجموع	المنهج العام (٩-ج)	منهج تخصيص الأقساط (٩-ج)	المجموع	المنهج العام (٩-ج)	منهج تخصيص الأقساط (٩-ج)	
دينار	دينار	دينار	دينار	دينار	دينار	
٨١٣,٥٩٦	٧٥,٩٢٦	٧٣٧,٦٧٠	٣,٢٧٣,٠٠٨	١٥٤,٣٨٩	٣,٢١٨,٦١٩	الالتزام عن التغطية المتبقية
١٧,٥٠٣,١٨٣	-	١٧,٥٠٣,١٨٣	١٦,٧٧٤,٤٢٦	٢٠,٠٠٠	١٦,٧٥٤,٤٢٦	الالتزام عن التعويضات المتكبدة
١٨,٣١٦,٧٧٩	٧٥,٩٢٦	١٨,٢٤٠,٨٥٣	٢٠,١٤٧,٤٣٤	١٧٤,٣٨٩	١٩,٩٧٣,٠٤٥	المجموع

مطلوبات عقود التأمين

٢٠٢٣			٢٠٢٤			
المجموع	المنهج العام (ب-٩)	منهج تخصيص الأقساط (٩-ا)	المجموع	المنهج العام (ب-٩)	منهج تخصيص الأقساط (٩-ا)	
دينار	دينار	دينار	دينار	دينار	دينار	
١٠,٥١١,٥٨٣	١,٣٣٩,٥٥٣	٩,١٧٢,٠٣٠	١٤,٢٩٦,٩٨٠	١,٤٦٣,٥٥٩	١٢,٨٢٦,٧٠٧	الالتزام عن التغطية المتبقية
٣٨,٧١٣,٨٥٦	-	٣٨,٧١٣,٨٥٦	٤٢,٦٣٧,٠١٧	٣٠,٠٠٠	٤٢,٦١٣,٧٣١	الالتزام عن التعويضات المتكبدة
٤٩,٢٢٥,٤٣٩	١,٣٣٩,٥٥٣	٤٧,٨٨٥,٨٨٦	٥٦,٩٣٣,٩٩٧	١,٤٩٣,٥٥٩	٥٥,٤٤٠,٤٣٨	المجموع

(٩-أ) مطلوبات / موجودات عقود التأمين – منهج تخصيص الأقساط

الإجمالي		الالتزام عن التعويضات المتكبدة					الالتزام عن التغطية المتبقية				
		تعديلات المخاطر- غير المالية	تعديلات المخاطر- غير المالية	القيمة الحالية للتدفقات النقدية	القيمة الحالية للتدفقات النقدية	عقود مثقلة بالاعباء	عقود غير مثقلة بالاعباء	عقود مثقلة بالاعباء	عقود غير مثقلة بالاعباء	عقود غير مثقلة بالاعباء	
٢٠٢٣	٢٠٢٤	٢٠٢٣	٢٠٢٤	٢٠٢٣	٢٠٢٤	٢٠٢٣	٢٠٢٤	٢٠٢٣	٢٠٢٤	٢٠٢٤	
دينار	دينار	دينار	دينار	دينار	دينار	دينار	دينار	دينار	دينار	دينار	
٤٠,٠٣٩,١٥٧	٤٧,٨٨٥,٨٨٦	٩٨٣,٦٥١	١,٣٩٤,٧٠٥	٣٢,٦٦٤,٣٤٧	٣٧,٣١٩,١٥١	٨١٤,٨٧٤	٥,٦١٦,٢٨٥	١,٠٤٤,٩٨٩	٨,١٢٧,٠٤١	مطلوبات عقود التأمين / أول المدة	
-	-	-	-	-	-	-	-	-	-	موجودات عقود التأمين / أول المدة	
٤٠,٠٣٩,١٥٧	٤٧,٨٨٥,٨٨٦	٩٨٣,٦٥١	١,٣٩٤,٧٠٥	٣٢,٦٦٤,٣٤٧	٣٧,٣١٩,١٥١	٨١٤,٨٧٤	٥,٦١٦,٢٨٥	١,٠٤٤,٩٨٩	٨,١٢٧,٠٤١	التزام عقود التأمين / أول المدة	
-	٨٠٠,٤٨٠	-	-	-	١٨١,١١٩	-	-	-	٦١٩,٣٦١	تعديلات سنوات سابقة	
٤٠,٠٣٩,١٥٧	٤٨,٦٨٦,٣٦٦	٩٨٣,٦٥١	١,٣٩٤,٧٠٥	٣٢,٦٦٤,٣٤٧	٣٧,٥٠٠,٢٧٠	٨١٤,٨٧٤	٥,٦١٦,٢٨٥	١,٠٤٤,٩٨٩	٨,٧٤٦,٤٠٢	التزام عقود التأمين / أول المدة	
(٨٧,٧٨٩,٤٩٤)	(٨٨,٨٥١,٧٥١)	-	-	-	-	-	(٨٧,٧٨٩,٤٩٤)	-	(٨٨,٨٥١,٧٥١)	إيرادات عقود التأمين	
										مصاريف عقود التأمين :	
٥٠,٤٠٦,٩٧٧	٥٩,٩٠٥,١٣١	٦٥٥,١٢٨	٨٠٠,٢٥٠	٥٠,٦٠٥,٧٥١	٥٩,٨٠٠,٦٤٣	(٨٥٧,٩٠٢)	-	(٦٩٥,٧٦٢)	-	التعويضات المتكبدة خلال الفترة	
٥١٨,٨٤٨	(٤,٩٢٨,١٥٩)	(٢٥٠,٥٥٩)	(٩٤٠,٥٤٣)	(٣١٨,٦١٠)	(٥,٦١٩,٠٤١)	١,٠٨٨,٠١٧	-	١,٦٣١,٤٢٥	-	التغيرات المتعلقة بالخدمة السابقة – التغييرات في التدفق النقدي الحر المتعلق بالالتزام عن التعويضات المتكبدة	
٤,٣٤٨,٦٥٣	٤,٦٥٨,٣٥١	-	-	٤,٣٤٨,٦٥٣	٤,٦٥٨,٣٥١	-	-	-	-	نفقات إدارية	
٧,٩٣٩,٣٥٣	٦,٠٧٩,٣١٢	-	-	-	-	-	٧,٩٣٩,٣٥٣	-	٦,٠٧٩,٣١٢	اطفاء تكاليف ومصاريف استحواذ	
(٢٤,٥٠٩,٦٦٣)	(١٣,١٤١,١٦٦)	٤٠٤,٥٦٩	(١٤٠,٢٩٣)	٥٤,٦٣٥,٧٩٤	٥٨,٨٣٩,٩٥٣	٢٣٠,١١٥	(٧٩,٨٥٠,١٤١)	٩٣٥,٦٦٣	(٨٢,٧٧٥,٤٣٩)	نتائج أعمال التأمين	
٣٣٠,٧٢٩	٥٠٦,١٨٩	٦,٤٨٥	١١,٨٠٣	٣٢٤,٢٤٤	٤٩٤,٣٨٦	-	-	-	-	مصروفات التمويل من عقود التأمين	
(٢٤,٢٤٨,٩٣٤)	(٢٢,٦٣٣,٩٢٧)	٤١١,٠٥٤	(١٢٨,٤٩٠)	٥٤,٩٦٠,٣٢٨	٥٩,٣٣٤,٣٣٩	٢٣٠,١١٥	(٧٩,٨٥٠,١٤١)	٩٣٥,٦٦٣	(٨٢,٧٧٥,٤٣٩)	صافي التغير – الدخل الشامل الآخر	
										التدفقات النقدية:	
٩٠,٣٠٠,٢٥٠	٩٣,٩٦٧,١٧٦	-	-	-	-	-	٩٠,٣٠٠,٢٥٠	-	٩٣,٩٦٧,١٧٦	النقد المستلم من العقود المكتتبية	
(٤٥,٩١٦,٥٨١)	(٥٠,٨٢٤,٦١٧)	-	-	(٤٥,٩١٦,٥٨١)	(٥٠,٨٢٤,٦١٧)	-	-	-	-	التعويضات والمصروفات الأخرى المدفوعة المنسوبة مباشرة	
(٤,٣٤٨,٦٥٣)	(٤,٦٦٢,٤٧٦)	-	-	(٤,٣٤٨,٦٥٣)	(٤,٦٦٢,٤٧٦)	-	-	-	-	المصروفات الأخرى	
(٧,٩٣٩,٣٥٣)	(٩,٠٩٢,٠٨٤)	-	-	-	-	-	(٧,٩٣٩,٣٥٣)	-	(٩,٠٩٢,٠٨٤)	المدفوع من تكاليف الاستحواذ	
٣٢,٠٩٥,٦٦٣	٢٩,٣٨٧,٩٩٩	-	-	(٥٠,٢٦٥,٢٣٤)	(٥٥,٤٨٧,٠٩٣)	-	٨٢,٦٦٠,٨٩٧	-	٨٤,٨٧٥,٠٩٢	إجمالي التدفقات النقدية	
٤٧,٨٨٥,٨٧٦	٥٥,٤٤٠,٤٣٨	١,٣٩٤,٧٠٥	١,٢٦٦,٦١٥	٣٧,٣١٩,١٥١	٤١,٣٤٧,٥١٦	١,٠٤٤,٩٨٩	٨,١٢٧,٠٤١	١,٩٨٠,٦٥٢	١٠,٨٤٦,٠٥٥	مطلوبات عقود التأمين / آخر المدة	
-	-	-	-	-	-	-	-	-	-	موجودات عقود التأمين / آخر المدة	
٤٧,٨٨٥,٨٧٦	٥٥,٤٤٠,٤٣٨	١,٣٩٤,٧٠٥	١,٢٦٦,٦١٥	٣٧,٣١٩,١٥١	٤١,٣٤٧,٥١٦	١,٠٤٤,٩٨٩	٨,١٢٧,٠٤١	١,٩٨٠,٦٥٢	١٠,٨٤٦,٠٥٥	صافي مطلوبات (موجودات) عقود التأمين/ آخر المدة	

٩-ب) مطلوبات/موجودات عقود التأمين المنهج العام

المجموع		مطلوبات مقابل المطالبات المتكبدة					مطلوبات مقابل التغطية المتبقية					مطلوبات مقابل	
٢٠٢٣	٢٠٢٤	٢٠٢٣	٢٠٢٤	تعديلات المخاطر المالية - غير المالية	٢٠٢٣	٢٠٢٤	القيمة الحالية للتدفقات النقدية	٢٠٢٣	٢٠٢٤	عقود ثقيلة بالاعباء	٢٠٢٣	٢٠٢٤	
المجموع	المجموع	تعديلات المخاطر المالية	غير المالية	غير المالية	تعديلات المخاطر المالية	غير المالية	القيمة الحالية للتدفقات النقدية	عقود ثقيلة بالاعباء	عقود ثقيلة بالاعباء	عقود ثقيلة بالاعباء	عقود ثقيلة بالاعباء	عقود غير مثقلة بالاعباء	
دينار	دينار	دينار	دينار	دينار	دينار	دينار	دينار	دينار	دينار	دينار	دينار	دينار	
١,٣٣٩,٠١٥	١,٣٣٩,٠٥٣	-	-	-	-	-	-	-	١,٣٣٤,٠١٥	-	-	١,٣٣٩,٠٥٣	
-	-	-	-	-	-	-	-	-	-	-	-	-	
١,٣٣٤,٠١٥	١,٣٣٩,٠٥٣	-	-	-	-	-	-	-	١,٣٣٤,٠١٥	-	-	١,٣٣٩,٠٥٣	
(١٢٣,١٧٩)	(١٢٦,٣٦٧)	-	-	-	-	-	-	-	(١٢٣,١٧٩)	-	-	(١٢٦,٣٦٧)	
٢٢,٨٧٠	١٦٩,٠٨٤	-	-	-	-	-	١٦٩,٠٨٤	-	٢٢,٨٧٠	-	-	-	
٢٧,٠٧٤	١٠,٩٦٠	-	-	-	-	-	-	-	٢٧,٠٧٤	٤٢,٢٦٧	(٣١,٣٠٧)	(٣١,٣٠٧)	
٥٢	(٢٢٩)	-	-	-	-	-	-	-	٥٢	-	(٢٢٩)	(٢٢٩)	
-	-	-	-	-	-	-	-	-	-	-	-	-	
(٨,١٣٥)	٦,٧١٤	-	-	-	-	-	(٨,١٣٥)	-	(٨,١٣٥)	-	-	٦,٧١٤	
(٥,٣٢٤)	٤,١٢٤	-	-	-	-	-	(٥,٣٢٤)	-	(٥,٣٢٤)	-	-	٤,١٢٤	
-	-	-	-	-	-	-	-	-	-	-	-	-	
-	-	-	-	-	-	-	-	-	-	-	-	-	
(٨٦,٦٤٢)	٦٤,٢٨٦	-	-	-	-	-	١٦٩,٠٨٤	-	(٨٦,٦٤٢)	٤٢,٢٦٧	(١٤٧,٠٦٥)	(١٤٧,٠٦٥)	
-	١٢٤,٤٧٦	-	-	-	-	-	-	-	-	-	-	١٢٤,٤٧٦	
-	١٢٤,٤٧٦	-	-	-	-	-	-	-	-	-	-	١٢٤,٤٧٦	
٩٢,١٨٠	١١٦,٥٣٨	-	-	-	-	-	-	-	٩٢,١٨٠	-	-	١١٦,٥٣٨	
-	(١٣٩,٠٨٤)	-	-	-	-	-	(١٣٩,٠٨٤)	-	-	-	-	-	
-	(٦,٧١٤)	-	-	-	-	-	-	-	-	-	-	(٦,٧١٤)	
-	(٥,٤٩٦)	-	-	-	-	-	-	-	-	-	-	(٥,٤٩٦)	
٩٢,١٨٠	(٣٤,٧٥٦)	-	-	-	-	-	(١٣٩,٠٨٤)	-	٩٢,١٨٠	-	-	١٠٤,٣٢٨	
١,٣٣٩,٠٥٣	١,٤٩٣,٠٥٩	-	-	-	-	-	٣٠,٠٠٠	-	١,٣٣٩,٠٥٣	٤٢,٢٦٧	١,٤٢١,٢٩٢	١,٤٢١,٢٩٢	

ذمم مدينة متعلقة بعمليات التأمين

يمثل هذا البند الذمم المدينة المتعلقة بعمليات التأمين والتي تم اخذ اعتبارها في احتساب موجودات ومطلوبات عقود التأمين.

٣١ كانون الأول ٢٠٢٣	٣١ كانون الأول ٢٠٢٤	
دينار	دينار	
١٥,٩٠١,٤٠٣	١٤,٤٦٤,٢٦٧	ذمم حملة الوثائق
٤,١٣١,١٩٢	٢,٩٥٨,٧٢٠	ذمم الوكلاء
٨٧,١١٤	٧٣,٣٠١	ذمم الموظفين
١,٢٨٩,١٠٨	٩٣١,٦٢٠	ذمم أخرى
٢١,٤٠٨,٨١٧	١٨,٤٢٧,٩٠٨	
(٤,٨٩٣,٤٦٩)	(٤,٩٩٣,٤٦٩)	مخصص الخسائر الائتمانية المتوقعة *
١٦,٥١٥,٣٤٨	١٣,٤٣٤,٤٣٩	

إن تفاصيل صافي اعمار الذمم المدينة هي كما يلي:

المجموع	أكثر من ٣٦٥ يوم	١٨١ - ٣٦٥ يوم	٩١ - ١٨٠ يوم	٣١ - ٩٠ يوم	٠ - ٣٠ يوم	
دينار	دينار	دينار	دينار	دينار	دينار	
١٨,٤٢٧,٩٠٨	٤,٩٢٨,١٥٠	١,٦٦٩,٨٩٦	١,٧٣٣,٢٠٤	٥,٧٥٨,٨٥٨	٤,٣٣٧,٨٠٠	٢٠٢٤
٢١,٤٠٨,٨١٧	٥,٢٣٧,٩٥٩	٢,٠٤١,٢١٠	١,٩٩٧,٢٥٧	٩,٠٦٢,٦٢٢	٣,٠٦٩,٧٦٩	٢٠٢٣

* ان الحركة على مخصص الخسائر الائتمانية المتوقعة خلال السنة كما يلي:

٣١ كانون الأول ٢٠٢٣	٣١ كانون الأول ٢٠٢٤	
دينار	دينار	
٤,٦٩٦,١٩٤	٤,٨٩٣,٤٦٩	رصيد بداية السنة
٢٠٠,٠٠٠	١٠٠,٠٠٠	مخصص الخسائر الائتمانية المتوقعة للسنة
(٢,٧٢٥)	-	ديون معدومة
٤,٨٩٣,٤٦٩	٤,٩٩٣,٤٦٩	رصيد نهاية السنة

أوراق قبض وشيكات برسم التحصيل متعلقة بعمليات التأمين

يمثل هذا البند أوراق قبض شيكات برسم التحصيل المتعلقة بعمليات التأمين والتي تم اخذ اعتبارها في احتساب موجودات ومطلوبات عقود التأمين.

٣١ كانون الأول ٢٠٢٣	٣١ كانون الأول ٢٠٢٤	
دينار	دينار	
٧٥,٢٦٧	١٥,٧٩٢	شيكات برسم التحصيل تستحق خلال ٦ أشهر
٢,١٣٥,٦٤٢	١,٣٤٥,٧٢٩	شيكات برسم التحصيل تستحق من ٦ أشهر الى سنة
٢,٢١٠,٩٠٩	١,٣٦١,٥٢١	
(٣٥,٣٥٠)	(٣٥,٣٥٠)	مخصص الخسائر الائتمانية المتوقعة *
٢,١٧٥,٥٥٩	١,٣٢٦,١٧١	

قروض حملة وثائق الحياة متعلقة بعمليات التأمين

يمثل هذا البند قروض حملة الوثائق المتعلقة بعمليات التأمين والتي تم اخذ اعتبارها في احتساب موجودات ومطلوبات عقود التأمين.

ان تفاصيل هذا البند هي كما يلي:

٣١ كانون الأول ٢٠٢٣	٣١ كانون الأول ٢٠٢٤	
دينار	دينار	
٢١,٩٥٩	١٤,٨٩٧	قروض لحملة وثائق الحياة التي لا تزيد قيمتها عن قيمة تصفية الوثيقة

تاريخ استحقاق قروض حملة وثائق الحياة كما يلي:

المجموع	أكثر من سنة	
دينار	دينار	
١٤,٨٩٧	١٤,٨٩٧	-٢٠٢٤
٢١,٩٥٩	٢١,٩٥٩	-٢٠٢٣

ذمم دائنة متعلقة بعمليات التأمين

يمثل هذا البند الذمم الدائنة المتعلقة بعمليات التأمين والتي تم اخذ اعتبارها في احتساب موجودات ومطلوبات عقود التأمين.

٣١ كانون الأول ٢٠٢٣	٣١ كانون الأول ٢٠٢٤	
دينار	دينار	
١,١٢٨,١٢٥	١,٧٧٤,٢٨٤	ذمم حملة وثائق التأمين
٧١٥,٦٧٩	٧٦٦,٥٥٧	ذمم كراجات وقطع
٦١٩,٧١٤	٥٧٠,٦٩٨	ذمم الوكلاء
٨٢٥,٤٨٠	٦٦٣,٣٣٤	ذمم أخرى
٣,٢٨٨,٩٩٨	٣,٧٧٤,٨٧٣	

(ج-٩) موجودات/ مطلوبات عقود إعادة تأمين محتفظ بها منهج تخصيص الأقساط

المجموع		موجودات مقابل المطلوبات المتكيدة				موجودات مقابل التغطية المتبقية				موجودات مقابل إعادة التأمين	
٢٠٢٣	٢٠٢٤	٢٠٢٣	٢٠٢٤	٢٠٢٣	٢٠٢٤	٢٠٢٣	٢٠٢٤	٢٠٢٣	٢٠٢٤	٢٠٢٣	٢٠٢٤
المجموع	المجموع	تعديلات المخاطر - غير المالية	تعديلات المخاطر - غير المالية	القيمة الحالية للتدفقات النقدية	القيمة الحالية للتدفقات النقدية	مكون استرداد الخسارة	مكون استرداد الخسارة	بإستثناء مكون استرداد الخسارة	بإستثناء مكون استرداد الخسارة	مكون استرداد الخسارة	بإستثناء مكون استرداد الخسارة
دينار	دينار	دينار	دينار	دينار	دينار	دينار	دينار	دينار	دينار	دينار	دينار
-	-	-	-	-	-	-	-	-	-	-	-
١٩,٠٢٣,٢٤٥	١٨,٢٤٠,٨٥٣	٤٢٩,٢٦٥	٦٨٦,٢٦٣	١٦,٨١٦,٩٢٠	١٦,٨١٦,٩٢٠	١٨,٨١٨	١٦,٨١٦,٩٢٠	١,٤١٦,١٦٥	٢,٣٤٥	٧٣٥,٣٢٥	٧٣٥,٣٢٥
١٩,٠٢٣,٢٤٥	١٨,٢٤٠,٨٥٣	٤٢٩,٢٦٥	٦٨٦,٢٦٣	١٦,٨١٦,٩٢٠	١٦,٨١٦,٩٢٠	١٨,٨١٨	١٦,٨١٦,٩٢٠	١,٤١٦,١٦٥	٢,٣٤٥	٧٣٥,٣٢٥	٧٣٥,٣٢٥
(٤٦,٥٥٩,٣١٥)	(٤٣,٤٤٥,٥٥٢)	-	-	-	-	-	-	(٤٦,٥٥٩,٣١٥)	-	(٤٣,٤٤٥,٥٥٢)	-
٢٠,٤٧٦,٦١٧	٢٣,٨٥٠,٥٥٢	٥١٥,٢٦٣	٤٨٩,٦٢١	٢٢,٨٧١,٦٤٩	٢٢,٨٧١,٦٤٩	(٥٩٠,٨١٠)	٢,٤٨٥,٩٢٤	(١,١١٦,٩٨٢)	١,٦٠٦,٩٦٤	١,٠٩٢,٢٦٠	-
٤,٩٩٦,٢٧١	٤٩٨,٠٨٠	(٢٥٨,٤٦٦)	(٥٩٤,٩٤٣)	٤,٦٨٠,٤٢٠	٧٦٣	٥٧٤,٣٣٧	-	-	-	-	-
-	-	-	-	-	-	-	-	-	-	-	-
(٢١,٠٨٦,٤٢٧)	(١٩,٠٢٩,٩٢٠)	٢٥٦,٧٧٧	(١٠٤,٢٢٢)	٢٢,٨٧٢,٤١٢	٢٢,٨٧٢,٤١٢	(١٦,٤٧٣)	(٤٤,٠٧٣,٣٩١)	(٢٤,٧٢٢)	(٤١,٨٣٩,٢٨٨)	-	-
١٠,٧٥٩	٢٧,٠٣٨	٢٢١	٥٥٥	١٠,٥٣٨	٢٦,٤٨٣	-	-	-	-	-	-
-	-	-	-	-	-	-	-	-	-	-	-
-	-	-	-	-	-	-	-	-	-	-	-
(٢١,٠٧٥,٦٦٨)	(١٩,٠٢٩,٨٨٢)	٢٥٦,٩٩٨	(١٠٤,٧٦٧)	٢٢,٨٩٨,٨٩٥	٢٢,٨٩٨,٨٩٥	(١٦,٤٧٣)	(٤٤,٠٧٣,٣٩١)	(٢٤,٧٢٢)	(٤١,٨٣٩,٢٨٨)	-	-
٤٣,٣٩٢,٥٥١	٤٤,٢٤٤,٩٥٩	-	-	-	-	-	-	-	-	-	-
(٢٣,٠٩٩,٢٧٥)	(٢٣,٥٤٢,٨٥٥)	-	-	(٢٣,٠٩٩,٢٧٥)	(٢٣,٥٤٢,٨٥٥)	-	-	-	-	-	-
-	-	-	-	-	-	-	-	-	-	-	-
-	-	-	-	-	-	-	-	-	-	-	-
٢,٠٢٩,٢٧٦	٢,٠٨٠,٢٠٧	-	-	(٢٣,٠٩٩,٢٧٥)	(٢٣,٥٤٢,٨٥٥)	-	-	-	-	-	-
١٨,٢٤٠,٨٥٣	١٩,٩٧٣,٠٤٥	٦٨٦,٢٦٣	٥٨١,٤٩٦	١٦,٨١٦,٩٢٠	١٦,٨١٦,٩٢٠	٢,٣٤٥	٧٣٥,٣٢٥	(٢٢,٣٧٧)	٣,٢٤٠,٩٩٦	-	-
-	-	-	-	-	-	-	-	-	-	-	-
١٨,٢٤٠,٨٥٣	١٩,٩٧٣,٠٤٥	٦٨٦,٢٦٣	٥٨١,٤٩٦	١٦,٨١٦,٩٢٠	١٦,٨١٦,٩٢٠	٢,٣٤٥	٧٣٥,٣٢٥	(٢٢,٣٧٧)	٣,٢٤٠,٩٩٦	-	-

٩-٦) موجهودات/ مطالوبات عقود اعادة تأمين محتفظ بها: نموذج القياس العام

المجموع		موجودات مقابل المطلوبات المتكبدة (AIC)				التغطية المتبقية لموجودات مقابل (ARC)			
٢٠٢٣	٢٠٢٤	٢٠٢٣	٢٠٢٤	٢٠٢٣	٢٠٢٤	٢٠٢٣	٢٠٢٤	٢٠٢٣	٢٠٢٤
المجموع	المجموع	تعديلات المخاطر - غير المالية	تعديلات المخاطر - غير المالية	القيمة الحالية للتدفقات النقدية	القيمة الحالية للتدفقات النقدية	مكون استرداد الخسارة	باستثناء مكون استرداد الخسارة	مكون استرداد الخسارة	باستثناء مكون استرداد الخسارة
دينار	دينار	دينار	دينار	دينار	دينار	دينار	دينار	دينار	دينار
-	-	-	-	-	-	-	-	-	-
٧٢,٧٨١	٧٥,٩٢٦	-	-	-	-	-	٧٢,٧٨١	-	٧٥,٩٢٦
٧٢,٧٨١	٧٥,٩٢٦	-	-	-	-	-	٧٢,٧٨١	-	٧٥,٩٢٦
(٣٩,٣٦٧)	(٢٣,٢٧١)	-	-	٢٠,٠٠٠	-	-	(٣٩,٣٦٧)	-	(٤٣,٢٧١)
-	-	-	-	-	-	-	-	-	-
-	-	-	-	-	-	-	-	-	-
-	-	-	-	-	-	-	-	-	-
(٣٩,٣٦٧)	(٢٣,٢٧١)	-	-	٢٠,٠٠٠	-	-	(٣٩,٣٦٧)	-	(٤٣,٢٧١)
-	٣٥,٩٠٩	-	-	-	-	-	-	-	٣٥,٩٠٩
-	-	-	-	-	-	-	-	-	-
-	-	-	-	-	-	-	-	-	-
-	٣٥,٩٠٩	-	-	-	-	-	-	-	٣٥,٩٠٩
٤٢,٥١٢	٨٥,٨٢٥	-	-	-	-	-	٤٢,٥١٢	-	٨٥,٨٢٥
--	-	-	-	-	-	-	-	-	-
--	-	-	-	-	-	-	-	-	-
-	-	-	-	-	-	-	-	-	-
٤٢,٥١٢	٨٥,٨٢٥	-	-	-	-	-	٤٢,٥١٢	-	٨٥,٨٢٥
-	-	-	-	-	-	-	-	-	-
٧٥,٩٢٦	١٧٤,٣٨٩	-	-	٢٠,٠٠٠	-	-	٧٥,٩٢٦	-	١٥٤,٣٨٩
٧٥,٩٢٦	١٧٤,٣٨٩	-	-	٢٠,٠٠٠	-	-	٧٥,٩٢٦	-	١٥٤,٣٨٩

ذمم معيدي التأمين المدينة

يمثل هذا البند الذمم المدينة المتعلقة بعمليات إعادة التأمين والتي تم اخذ اعتبارها في احتساب موجودات ومطلوبات عقود اعادة التأمين.

٢٠٢٣	٢٠٢٤	
دينار	دينار	
٣,٩٣٥,٨٦٣	٢,٨٨٠,٧٨٢	شركات التأمين المحلية
١,٨٩٢,٦٣٥	٢,٣٧٥,٢٧١	شركات التأمين الخارجية
٥,٨٢٨,٤٩٨	٥,٢٥٦,٠٥٣	
(١,٦٦١,٦٤٢)	(١,٩١١,٦٤٢)	مخصص تدني ذمم معيدي التأمين المدينة*
٤,١٦٦,٨٥٦	٣,٣٤٤,٤١١	

* ان الحركة على مخصص تدني ذمم معيدي التأمين المدينة خلال السنة كما يلي:

٢٠٢٣	٢٠٢٤	
دينار	دينار	
١,٣٦١,٦٤٢	١,٦٦١,٦٤٢	رصيد بداية السنة
٣٠٠,٠٠٠	٢٥٠,٠٠٠	مخصص الخسائر الإئتمانية المتوقعة للسنة
١,٦٦١,٦٤٢	١,٩١١,٦٤٢	رصيد نهاية السنة

ان تفاصيل اعمار ذمم معيدي التأمين المدينة هي كما يلي:

المجموع	أكثر من ٣٦٥ يوم	١٨١ - ٣٦٥ يوم	٩١ - ١٨٠ يوم	٣١ - ٩٠ يوم	٠ - ٣٠ يوم	
دينار	دينار	دينار	دينار	دينار	دينار	
٥,٢٥٦,٠٥٣	٢,٢٥٥,٤٣٥	٥٥٠,١٦٧	٦٥٠,٤٩٢	١,٧٩٩,٩٥٩	-	٢٠٢٤
٥,٨٢٨,٤٩٨	٢,٦٩٢,٨٩٠	١,٠٨٨,٩٣٥	٦٦٣,٨٩٦	١,٣٦٥,٣٣٥	١٧,٤٤٢	٢٠٢٣

ذمم معيدي التأمين الدائنة

يمثل هذا البند الذمم الدائنة المتعلقة بعمليات إعادة التأمين والتي تم اخذ اعتبارها في احتساب موجودات ومطلوبات عقود اعادة التأمين.

٢٠٢٣	٢٠٢٤	
دينار	دينار	
١,٦٢٩,٧٤٦	٢,٠٤٣,٤٢٣	شركات اعادة التأمين المحلية
١٠,٣٩٩,١٧١	٧,٤٧٣,١١٨	شركات إعادة التأمين الخارجية
١٢,٠٢٨,٩١٧	٩,٥١٦,٥٤١	

١٠ - ضريبة الدخل

أ - مخصص ضريبة الدخل

تم احتساب مخصص ضريبة الدخل وفقاً لقانون ضريبة الدخل رقم (٣٤) لسنة ٢٠١٤ وتعديلاته وذلك عن نتائج أعمال الشركة للسنة المنتهية في ٣١ كانون الأول ٢٠٢٤ و ٢٠٢٣.

إن الحركة على مخصص ضريبة الدخل هي كما يلي:

٣١ كانون الأول ٢٠٢٣	٣١ كانون الأول ٢٠٢٤	
دينار	دينار	
٦٢٧,٥٢٤	١,٣٨١,٧٢٧	الرصيد كما في اول كانون الثاني
١,٤٨٩,٣٨٠	١,٣٣٩,٤٣٦	مصرف ضريبة الدخل للسنة
(٧٣٥,١٧٧)	(١,٥٧٢,٨٧٤)	ضريبة الدخل المدفوعة
١,٣٨١,٧٢٧	١,١٤٨,٢٨٩	

ب - مصروف ضريبة الدخل

يمثل مصروف ضريبة الدخل الظاهرة في قائمة الدخل ما يلي:

٣١ كانون الأول ٢٠٢٣	٣١ كانون الأول ٢٠٢٤	
دينار	دينار	
١,٤٨٩,٣٨٠	١,٣٣٩,٤٣٦	ضريبة الدخل المستحقة عن اربام السنة
(٤٠٢,٥٢٩)	(٥٥,٣٢٩)	أثر الضرائب المؤجلة
١,٠٨٦,٨٥١	١,٢٨٤,١٠٧	مصروف ضريبة الدخل للسنة

ج - ملخص تسوية الربح المحاسبي مع الربح الضريبي :

٣١ كانون الأول ٢٠٢٣	٣١ كانون الأول ٢٠٢٤	
دينار	دينار	
٤,٣٠٩,٢٢٥	٤,٤٧٨,٤٦٢	الربح المحاسبي لفروع الأردن
١,٧٦٠,٤٠٣	١,٨٧٨,٢٧٥	يضاف: مصروفات غير مقبولة ضريبياً
(٣٦٨,٨٧٢)	(١,٠٤٧,٣٦٨)	ينزل: أربام غير خاضعة للضريبة
٥,٧٠٠,٧٥٦	٥,٣٠٩,٣٦٩	الربح الضريبي للسنة
%٢٦	%٢٦	نسبة ضريبة الدخل القانونية
%١٩	%٢٤	نسبة ضريبة الدخل الفعلية

د - الموجودات والمطلوبات الضريبية المؤجلة

ان تفاصيل الموجودات الضريبية المؤجلة هي كما يلي :

٣١ كانون الأول ٢٠٢٣	٣١ كانون الأول ٢٠٢٤					
الضريبة المؤجلة	الضريبة المؤجلة	الرصيد في نهاية السنة	المبالغ المحررة	المبالغ المضافة	رصيد بداية السنة	الحسابات المشمولة
دينار	دينار	دينار	دينار	دينار	دينار	
١,١٠٢,٨٢٢	١,٢٠٦,٨٢٢	٤,٦٤١,٦٢٤	-	٤٠٠,٠٠٠	٤,٢٤١,٦٢٤	مخصص خسائر إئتمانية متوقعة
٥٢,٣٨٤	١٦,٦٠٠	٦٣,٨٤٨	(١٦١,١١٨)	٢٣,٤٩٠	٢٠١,٤٧٦	مخصص تعويض نهاية الخدمة
١,٠٢٥,٤٤٠	٩٤٦,٣٣٥	٣,٦٣٩,٧٤٩	(٣٠٤,٢٥١)	-	٣,٩٤٤,٠٠٠	مطلوبات عقود التأمين
٣٤٠,٥٩٥	٤٠٦,٨١٣	١,٥٦٤,٦٦٤	-	٢٥٤,٦٨٥	١,٣٠٩,٩٧٩	خسائر تقييم موجودات مالية بالقيمة العادلة من خلال قائمة الدخل (داخل الأردن)
-	٢٩٢,٥٨٠	١,١٢٥,٣٠٨	(٣١٨,٧٣٢)	-	١,٤٤٤,٠٤٠	خسائر تقييم موجودات مالية من خلال قائمة الدخل الشامل (داخل الاردن)
٣٧٥,٤٥٠	١٢٣,٧٩٣	١,٠٣١,٦٠٦	-	١,٠٣١,٦٠٦	-	خسائر تقييم موجودات مالية من خلال قائمة الدخل الشامل (خارج الاردن)
٢,٨٩٦,٦٩١	٢,٩٩٢,٩٤٣	١٢,٠٦٦,٧٩٩	(٧٨٤,١٠١)	١,٧٠٩,٧٨١	١١,١٤١,١١٩	

ان تفاصيل المطلوبات الضريبية المؤجلة هي كما يلي :

٣١ كانون الأول ٢٠٢٣	٣١ كانون الأول ٢٠٢٤					
الضريبة المؤجلة	الضريبة المؤجلة	الرصيد في نهاية السنة	المبالغ المحررة	المبالغ المضافة	رصيد بداية السنة	الحسابات المشمولة
دينار	دينار	دينار	دينار	دينار	دينار	
٢٧٤,٩٨٢	٢٧٤,٩٨٢	٢,٢٩١,٥١٨	-	-	٢,٢٩١,٥١٨	أربام تقييم موجودات مالية بالقيمة العادلة من خلال قائمة الدخل - خارج الأردن
٦٩,٥٣٢	-	-	(٥٧٩,٤٣٤)	-	٥٧٩,٤٣٤	أربام تقييم موجودات مالية بالقيمة العادلة من خلال قائمة الدخل الشامل (خارج الأردن)
٣٤٤,٥١٤	٢٧٤,٩٨٢	٢,٢٩١,٥١٨	(٥٧٩,٤٣٤)	-	٢,٨٧٠,٩٥٢	

ان الحركة على حساب الموجودات الضريبية المؤجلة خلال السنة هي كما يلي :

٣١ كانون الأول ٢٠٢٣	٣١ كانون الأول ٢٠٢٤	
دينار	دينار	
٢,٨٠٢,٣٩٩	٢,٨٩٦,٦٩١	رصيد بداية السنة
٦٥٢,٠٥١	٣٠٠,١١٨	المضاف للموجودات الضريبية المؤجلة
(٥٥٧,٧٥٩)	(٢٠٣,٨٦٦)	المحذر من الموجودات الضريبية المؤجلة
٢,٨٩٦,٦٩١	٢,٩٩٢,٩٤٣	رصيد نهاية السنة

ان الحركة على حساب المطلوبات الضريبية المؤجلة خلال السنة كما يلي:

٢٠٢٣	٢٠٢٤	
دينار	دينار	
٢٧٤,٩٨٢	٣٤٤,٥١٤	رصيد بداية السنة
٦٩,٥٣٢	-	المضاف للموجودات الضريبية المؤجلة
-	(٦٩,٥٣٢)	المحذر من الموجودات الضريبية المؤجلة
٣٤٤,٥١٤	٢٧٤,٩٨٢	رصيد نهاية السنة

هـ - الوضع الضريبي

- تم اجراء تسوية نهائية لضريبة الدخل في الاردن حتى نهاية العام ٢٠١٨، وقامت الشركة بتقديم كشف التقدير الذاتي للاعوام من ٢٠١٩ وحتى ٢٠٢٣.
- قامت دائرة ضريبة الدخل بتدقيق البيانات المالية للسنوات ٢٠١٩ و ٢٠٢٠ وتم تعديل كشف التقدير الذاتي المقدم من الشركة لهذه السنوات نتج عنه مطالبة الشركة بدفع فروقات ضريبية مقدارها ٧٥٦,٠٠٠ دينار . و قامت الشركة برفض هذا التعديل وتم رفع قضية لدى محكمة الضريبة. و برأي ادارة الشركة والمستشار القانوني المكلف بمتابعة هذه القضية بأن النتيجة ستكون لصالح الشركة. لم يتم تدقيق البيانات المالية للسنوات ٢٠٢١ و ٢٠٢٣ من قبل دائرة ضريبة الدخل حتى تاريخ إعداد هذه القوائم المالية.
- تم احتساب ضريبة الدخل المستحقة للسنة المنتهية في ٣١ كانون الأول ٢٠٢٣ و برأي الإدارة والمستشار الضريبي أن المخصصات المرصودة في القوائم المالية كافية لمواجهة أي التزامات ضريبية.

١١ - ممتلكات ومعدات، صافي
إن تفاصيل هذا البند هي كما يلي:

٢٠٢٤ -	اراضي	مباني	معدات وأجهزة وأثاث	وسائط نقل	المجموع
دينار	دينار	دينار	دينار	دينار	دينار
الكلية:					
الرصيد كما في أول كانون الثاني	٥١١,١١٣	٥٩٦,٧٤٢	١,٦٩٥,٧٢٠	٣٦٥,٨٢٥	٣,١٦٩,٤٠٠
إضافات	-	-	٤٠,١٧٥	٢٩,٢٧٤	٦٩,٤٤٩
استبعادات	-	-	(٧٢,٤٨٦)	(٥٣,٢٤٢)	(١٢٥,٧٢٨)
الرصيد كما في ٣١ كانون الأول	٥١١,١١٣	٥٩٦,٧٤٢	١,٦٦٣,٤٠٩	٣٤١,٨٥٧	٣,١١٣,١٢١
الاستهلاك المتراكم:					
الرصيد كما في أول كانون الثاني	-	٢٤١,٨٣٨	١,٥٨٠,٤٥١	٢٠٠,٩١٩	٢,٠٢٣,٢٠٨
استهلاك السنة	-	١١,٠٦٩	٥٣,١٢٠	٣٦,٠٨٧	١٠٠,٢٧٦
استبعادات	-	-	(٧٢,٤٨٦)	(٥٣,٢٤٢)	(١٢٥,٧٢٨)
الرصيد كما في ٣١ كانون الأول	-	٢٥٢,٩٠٧	١,٥٦١,٠٨٥	١٨٣,٧٦٤	١,٩٩٧,٧٥٦
صافي القيمة الدفترية للممتلكات والمعدات كما في ٣١ كانون الأول	٥١١,١١٣	٣٤٣,٨٣٥	١,٠٩٢,٣٢٤	١٥٨,٠٩٣	١,١١٥,٣٦٥

٢٠٢٣ -	اراضي	مباني	معدات وأجهزة وأثاث	وسائط نقل	المجموع
دينار	دينار	دينار	دينار	دينار	دينار
الكلية:					
الرصيد كما في أول كانون الثاني	٥١١,١١٣	٥٩٤,٤٦٩	١,٦٦١,٦٣٨	٣٧١,٥٥١	٣,١٣٨,٧٧١
إضافات	-	٢,٢٧٣	٣٤,٠٨٢	١٣٣,٤٧٤	١٦٩,٨٢٩
استبعادات	-	-	-	(١٣٩,٢٠٠)	(١٣٩,٢٠٠)
الرصيد كما في ٣١ كانون الأول	٥١١,١١٣	٥٩٦,٧٤٢	١,٦٩٥,٧٢٠	٣٦٥,٨٢٥	٣,١٦٩,٤٠٠
الاستهلاك المتراكم:					
الرصيد كما في أول كانون الثاني	-	٢٣٠,٧٦٩	١,٥٢٧,٧٩٢	٣١٣,٣٢٣	٢,٠٧١,٨٨٤
استهلاك السنة	-	١١,٠٦٩	٥٢,٦٥٩	٢٦,٧٩٦	٩٠,٥٢٤
استبعادات	-	-	-	(١٣٩,٢٠٠)	(١٣٩,٢٠٠)
الرصيد كما في ٣١ كانون الأول	-	٢٤١,٨٣٨	١,٥٨٠,٤٥١	٢٠٠,٩١٩	٢,٠٢٣,٢٠٨
صافي القيمة الدفترية للممتلكات والمعدات كما في ٣١ كانون الأول	٥١١,١١٣	٣٥٤,٩٠٤	١,١١٥,٢٦٩	١٦٤,٩٠٦	١,١٤٦,١٩٢

١٢ - موجودات غير ملموسة، صافي يتكون هذا البند مما يلي:

أنظمة حاسوب وبرامج		
٣١ كانون الأول		
٢٠٢٣	٢٠٢٤	
دينار	دينار	
		الكلفة:
١,٣٠٩,٥١٢	١,٤١٧,٠٣٦	الرصيد كما في اول كانون الثاني
١٠٧,٥٢٤	٩٩,٣٨٢	اضافات
—	(١١,٦٤٦)	استبعادات
١,٤١٧,٠٣٦	١,٥٠٤,٧٧٢	الرصيد كما في ٣١ كانون الأول
		الإطفاء المتراكم:
٩٦٧,٩٣٣	١,١٢٢,٣٩٢	الرصيد كما في اول كانون الثاني
١٥٤,٤٥٩	١٤٠,٥٨٣	إطفاءات
—	(١١,٦٤٦)	استبعادات
١,١٢٢,٣٩٢	١,٢٥١,٣٢٩	الرصيد كما في ٣١ كانون الأول
٢٩٤,٦٤٤	٢٥٣,٤٤٣	صافي القيمة الدفترية كما في ٣١ كانون الأول

١٣ - موجودات أخرى يتكون هذا البند مما يلي:

٣١ كانون الأول ٢٠٢٣	٣١ كانون الأول ٢٠٢٤	
دينار	دينار	
١,٢١٦,٦٩٢	١,٠٨٦,٤٩٢	تأمينات قابلة للاسترداد
٥٧٠,٧٨٤	٤٨٨,٩٥٢	مصاريف مدفوعة مقدماً
٢٢٢,٤٩٥	٣٠٣,٠٦٥	إيرادات مستحقة وغير مقبوضة
٨٧,١١٤	٧٣,٣٠١	ذمم الموظفين
١,٦٥٦,٧١٧	١,٣٥٥,٢٩٦	ذمم أخرى
٣,٧٦٣,٨٠٢	٣,٣٠٧,١٠٦	
(٧٢,٧٩٥)	(١٢٢,٧٩٥)	ينزل: خسائر الائتمانية متوقعة *
٣,٦٩١,٠٠٧	٣,١٨٤,٣١١	

* ان الحركة على مخصص الخسائر الائتمانية المتوقعة خلال السنة كما يلي:

٢٠٢٣	٢٠٢٤	
دينار	دينار	
٧٥,٧٧٨	٧٢,٧٩٥	رصيد بداية السنة
-	٥٠,٠٠٠	مخصص الخسائر الائتمانية المتوقعة للسنة
(٢,٩٨٣)	-	المسترد من الخسائر الائتمانية المتوقعة للسنة
٧٢,٧٩٥	١٢٢,٧٩٥	رصيد نهاية السنة

١٤ - مخصصات مختلفة

يتكون هذا البند مما يلي:

٣١ كانون الأول ٢٠٢٣	٣١ كانون الأول ٢٠٢٤	
دينار	دينار	
٨٣٢,٠١١	٦٦٤,٢٩٩	مخصص تعويض نهاية الخدمة
٢٦٨,٥٩٦	٢٦١,٩٣٤	مخصص عمولة وثائق تأمين ارباب جماعية
٨٩,٠٨٥	٨٦,٦٠٣	مخصص رسوم إدارة التأمين
٤,٨٦٤	٩,٤٧٩	مخصص احتياطي التعثر في اعادة التأمين
٣,٤٠٠	٣,٤٠٠	مخصص بدل اجازات
١,١٩٧,٩٥٦	١,٠٢٥,٧١٥	

الجدول التالي يبين الحركة على المخصصات المختلفة:

٣١ كانون الأول ٢٠٢٣	٣١ كانون الأول ٢٠٢٤				
رصيد نهاية السنة	رصيد نهاية السنة	المدفوع خلال السنة	المخصص خلال السنة	رصيد بداية السنة	
دينار	دينار	دينار	دينار	دينار	
٨٣٢,٠١١	٦٦٤,٢٩٩	(٣١٨,٣٤٥)	١٥٠,٦٣٣	٨٣٢,٠١١	مخصص تعويض نهاية الخدمة
٢٦٨,٥٩٦	٢٦١,٩٣٤	(٦,٦٦٢)	-	٢٦٨,٥٩٦	مخصص عمولة وثائق تأمين ارباب جماعية
٨٩,٠٨٥	٨٦,٦٠٣	(٤٦,١٨٢)	٣٤٣,٧٠٠	٨٩,٠٨٥	مخصص رسوم إدارة التأمين
٤,٨٦٤	٩,٤٧٩	-	٤,٦١٥	٤,٨٦٤	مخصص احتياطي التعثر في اعادة التأمين
٣,٤٠٠	٣,٤٠٠	-	-	٣,٤٠٠	مخصص بدل اجازات
١,١٩٧,٩٥٦	١,٠٢٥,٧١٥	(٦٧١,١٨٩)	٤٩٨,٩٤٨	١,١٩٧,٩٥٦	

١٥ - مطلوبات أخرى

يتكون هذا البند مما يلي:

٣١ كانون الأول ٢٠٢٣	٣١ كانون الأول ٢٠٢٤	
دينار	دينار	
٦٥٩,٦٣٥	٦٠٦,٨٠٨	ضريبة مبيعات مستحقة
٤٢٣,٩٨٠	٤٠٢,٨٢٩	ايرادات مقبوضة مقدما
١٧٧,٩٤٤	٢٠٦,٧١١	مصاريف مستحقة
٩٠,٦٨٩	٨٣,١٢٨	امانات وزارة المالية
٦٠,٠٠٠	٦٥,٠٠٠	مكافأة اعضاء مجلس الادارة
١٤,٥٩٦	١٤,٥٧٨	امانات حياة
١٠,٢٤٣	٢,٤١١	امانات فيزا غير مسدده
٥,٦٨٥	٥,٦٨٥	امانات استحقاق وثائق تأمين فردية
٤,٩٢٠	٤,٩٤٠	امانات مواقف سيارات
١٨٦,١٨٧	-	أخرى
١,٦٣٣,٨٧٩	١,٣٩٢,٠٩٠	

١٦ - رأس المال المدفوع

يبلغ رأس مال الشركة المُكتتب به والمدفوع ٣٠ مليون دينار كما في ٣١ كانون الأول ٢٠٢٤ و ٣١ كانون الأول ٢٠٢٣ مقسم الى ٣٠ مليون سهم بقيمة اسمية دينار أردني للسهم الواحد .

١٧ - الاحتياطي الإجمالي

تمثل المبالغ المتجمعة في هذا الحساب ما تم تحويله من الأرباح السنوية قبل الضرائب بنسبة ١٠٪ وحيث بلغ رصيد الاحتياطي ٢٥٪ من رأس مال الشركة المدفوع وفق قانون الشركات، وهو غير قابل للتوزيع على المساهمين.

١٨ - احتياطي القيمة العادلة

إن الحركة الحاصلة على هذا البند خلال السنة هي كما يلي :

٣١ كانون الأول ٢٠٢٣	٣١ كانون الأول ٢٠٢٤	
دينــــــــــــــــار	دينــــــــــــــــار	
(٤,٣٧٤,٧٠١)	(١,٠٤٨,٩٦٧)	الرصيد بداية السنة
٣,٣٢٥,٧٣٤	(١,١٩١,٠٢٣)	صافي التغير في القيمة العادلة - بالصافي
-	(٨,٢٠٣)	المحول من احتياطي القيمة العادلة إلى الأرباح المدورة
(١,٠٤٨,٩٦٧)	(٢,٢٤٨,١٩٣)	الرصيد نهاية السنة

١٩ - الأرباح المدورة

إن الحركة الحاصلة على هذا البند خلال السنة هي كما يلي :

٣١ كانون الأول ٢٠٢٣	٣١ كانون الأول ٢٠٢٤	
دينــــــــــــــــار	دينــــــــــــــــار	
٥,٩٥٤,٩٥٢	٧,٧٦٤,٨٣٦	الرصيد بداية السنة
-	(٨٠٠,٤٨٠)	تعديلات سنوات سابقة
٥,٩٥٤,٩٥٢	٦,٩٦٤,٣٥٦	الرصيد المعدل
-	٨,٢٠٣	المحول من احتياطي القيمة العادلة إلى الأرباح المدورة
١,٨٠٩,٨٨٤	٢,٣١٠,٥٥٧	ربح السنة
٧,٧٦٤,٨٣٦	٩,٢٨٣,١١٦	الرصيد نهاية السنة

يشمل رصيد الأرباح المدورة ٢,٥٧٦,٥٧٠ دينار مقيد التصرف به لقاء موجودات ضريبية مؤجلة كما في ٣١ كانون الأول ٢٠٢٤ (٢,٥٢١,٢٤١) دينار كما في ٣١ كانون الأول ٢٠٢٣ .

يشمل رصيد الأرباح المدورة ٩٣٣,٧٣١ دينار كما في ٣١ كانون الأول ٢٠٢٤ والذي يمثل الفرق ما بين العجز في احتياطي القيمة العادلة بمبلغ ٢,٢٤٨,١٩٣ دينار أثر التطبيق المبكر للمعيار الدولي رقم (٩) بمبلغ ١,٣١٤,٤٦٢ دينار والذي يمثل فروقات إعادة تقييم يحظر التصرف به لحين تحقيقه وذلك بموجب تعليمات هيئة الأوراق المالية .

٢٠ - إيرادات عقود التأمين

٢٠٢٤ -	المركبات		الحريق والعاقبة		هندسي		مسؤولية		بحري		طبي		حوادث عامة		حياه		المجموع
	دينار	دينار	دينار	دينار	دينار	دينار	دينار	دينار	دينار	دينار	دينار	دينار	دينار	دينار	دينار	دينار	
إيرادات عقود التأمين	٢٧,١٤٨,٩٥١	١٧,٥٥٧,٥٥٤	٣٤٤,٢٤٧	٧١٢,٤٥٤	١,٦٥٥,٣١٠	١٠,٨١٩,٢٣٦	١٧٣,٠٥٧	٢٩,٠٧٠,٧٦٢	١٢٠,٩١٨	١٢٠,٩١٨	١٢٠,٩١٨	١٢٠,٩١٨	١٢٠,٩١٨	١٢٠,٩١٨	١٢٠,٩١٨	١٢٠,٩١٨	٨٧,٤٨١,٥٧١
رسوم إصدار عقود التأمين	٦١٨,٩٤٦	٨٠,٦٨٠	١٧,٩٤٥	٦,٧٥٢	١٢,٨٤٤	١٩٥,٩٧٤	٩٨٥	٤٣٦,٠٥٥	١٢٠,٩١٨	١٢٠,٩١٨	١٢٠,٩١٨	١٢٠,٩١٨	١٢٠,٩١٨	١٢٠,٩١٨	١٢٠,٩١٨	١٢٠,٩١٨	١,٣٧٠,١٨١
المطالبات المتكبدة المتوقعة	-	-	-	-	-	-	-	-	-	-	-	-	-	-	-	-	١٢٠,٩١٨
تخصيص جزء من الأقساط المتعلقة باسترداد التدفقات النقدية لافتتاح التأمين	-	-	-	-	-	-	-	-	-	-	-	-	-	-	-	-	(١٤٩)
المصروفات المتكبدة المتوقعة	-	-	-	-	-	-	-	-	-	-	-	-	-	-	-	-	٦٢٠
التغير في تعديلات المخاطر - غير المالية	-	-	-	-	-	-	-	-	-	-	-	-	-	-	-	-	(٢٣)
	٢٧,٧٦٧,٨٩٧	١٧,٦٣٨,٢٣٤	٣٦٢,١٩٢	٧١٩,٧٠٦	١,٦٦٨,١٥٤	١١,٠١٥,٢١٠	١٧٤,٠٤٢	٢٩,٦٣٣,١٨٣	١٢٠,٩١٨	١٢٠,٩١٨	١٢٠,٩١٨	١٢٠,٩١٨	١٢٠,٩١٨	١٢٠,٩١٨	١٢٠,٩١٨	١٢٠,٩١٨	٨٨,٩٧٨,١١٨

٢٠٢٣ -	المركبات		الحريق والعاقبة		هندسي		مسؤولية		بحري		طبي		حوادث عامة		حياه		المجموع
	دينار	دينار	دينار	دينار	دينار	دينار	دينار	دينار	دينار	دينار	دينار	دينار	دينار	دينار	دينار	دينار	
إيرادات عقود التأمين	٢١,٩٣٤,٢١٢	١٧,٤٣٥,٦٣٠	١,٣١٥,٠٦٣	٨٦٨,٥٨٣	١,٣٦١,٨٩٦	١١,٠٨٧,١٥٥	١٧٢,٥١٩	٣١,٧٦٤,٨٧٦	١٢٠,٩١٨	١٢٠,٩١٨	١٢٠,٩١٨	١٢٠,٩١٨	١٢٠,٩١٨	١٢٠,٩١٨	١٢٠,٩١٨	١٢٠,٩١٨	٨٥,٩٣٩,٩٣٧
رسوم إصدار عقود التأمين	٩٠٤,٢٤٥	١٣٢,٣٦٥	٤٣,٣٧١	٩,٣٩٣	١٥,٥٩٧	٣٠,٩٤٠,٢	١,١٨٦	٤٣٤,٠٣٨	١٢٠,٩١٨	١٢٠,٩١٨	١٢٠,٩١٨	١٢٠,٩١٨	١٢٠,٩١٨	١٢٠,٩١٨	١٢٠,٩١٨	١٢٠,٩١٨	١,٨٤٩,٥٥٧
مستندات تكاليف افتتاح البوالص	-	-	-	-	-	-	-	-	-	-	-	-	-	-	-	-	١١٣,٠٨٥
المطالبات المتكبدة المتوقعة	-	-	-	-	-	-	-	-	-	-	-	-	-	-	-	-	٧٤٦
المصروفات المتكبدة المتوقعة	-	-	-	-	-	-	-	-	-	-	-	-	-	-	-	-	٩,٢٥٠
التغير في تعديلات المخاطر - غير المالية	-	-	-	-	-	-	-	-	-	-	-	-	-	-	-	-	٩٨
	٢٢,٨٣٨,٤٥٧	١٧,٥٦٧,٩٥٥	٤٣,٥٨٤,٤٣٤	٨٧٧,٩٧٦	١,٣٧٧,٤٩٣	١١,٣٩٦,٥٥٧	١٧٣,٧٠٥	٣٢,٣١٢,٠٩٦	١٢٠,٩١٨	١٢٠,٩١٨	١٢٠,٩١٨	١٢٠,٩١٨	١٢٠,٩١٨	١٢٠,٩١٨	١٢٠,٩١٨	١٢٠,٩١٨	٨٧,٩١٢,٦٧٣

٢١ - مصروفات عقود التأمين

٢٠٢٤	المركبات		الحريق والتأمينات العامة		الهندسي		المسؤولية		البحري		الطبي		حوادث عامة		الحياة		المجموع
	دينار	دينار	دينار	دينار	دينار	دينار	دينار	دينار	دينار	دينار	دينار	دينار	دينار	دينار	دينار	دينار	
مطالبات التأمين المتكبدة	(٢٣,١٢٤,٩٦٨)	(١,١٠٨,٢١٩)	(٢٠,٩٤٩)	(١٠٦,٥٣١)	(٤٤٧,٧٢٩)	(٧,٦٦٥,٩٨٧)	١٣٨,٨٣١	(٢١,٩٢٥,٨٦٥)	(٥٤,٣٦١,٤١٧)								
اطفاء تكاليف الاستحواذ	(٢,٠٣٩,١٩٤)	(٤٤٠,٦٦٥)	(٣٣,٧٤٩)	(٣٨,٠٣٧)	(١٠٠,٤٨٩)	(٦٤٢,٤٣٦)	(١٣,٢١٨)	(٢,١٧٥,٧٣٨)	(٦,٠٨٣,٠٢٦)								
مصاريف إدارية وعمومية (إيضاح ٢٩)	(٢,٥٠٣,٥٦٣)	(٤٦١,٦٢٠)	(٨,٣٦٩)	(٣٠,٤٧٩)	(٥٧,٠١٣)	(٩٥٣,٨٨٩)	(٧,٧١٦)	(٦٣٩,٨٢٦)	(٤,٦٦٢,٤٧٥)								
المسترد من خسارة العقود المثقلة بالاعباء	(٨٥٦,٧٨٥)	-	-	-	-	(٧٤,٣٩٩)	-	(٤,٤٨٠)	(٩٣٥,٦٦٤)								
تعديلات المخاطر - غير المالية	(١١٣,٥١٤)	(٣١,٢٥٩)	(٧٣٣)	(٧,٣٥١)	(١٦,٠١٤)	(٢,١٦٣)	(١,٣٦١)	٣١٢,٦٨٩	١٤٠,٢٩٤								
مجموع مصاريف عقود التأمين	(٢٨,٦٣٨,٠٢٤)	(٢,٠٤١,٧٦٣)	(٦٣,٣٠٠)	(١٨٢,٣٩٨)	(٦٦١,٢٤٥)	(٩,٤٣٨,٨٧٤)	١١٦,٥٣٦	(٢٥,٠٣٣,٢٢٠)	(٦٥,٩٠٢,٢٨٨)								

٢٢ - نتائج عقود اعادة التأمين

٢٠٢٣	المركبات		الحريق والتأمينات العامة		الهندسي		المسؤولية		البحري		الطبي		حوادث عامة		الحياة		المجموع
	دينار	دينار	دينار	دينار	دينار	دينار	دينار	دينار	دينار	دينار	دينار	دينار	دينار	دينار	دينار	دينار	
مطالبات التأمين المتكبدة	(١٦,٦٥٩,٥٩٢)	(١,٢٠٧,٦٨٢)	٥٣٥,٨٥٣	٤٢,٢٨٦	(٣٤٣,٧٨٥)	(٨,٧٥٧,٥٩٧)	(١١٣,٧٣٢)	(٢٣,٨٣٢,٨٨٨)	(٥٠,٣٣٧,١٣٧)								
اطفاء تكاليف الاستحواذ	(٣,٣٣٥,٩٣٥)	(٦٦٢,٤٦٥)	(٤٣,٤٩٩)	(٥٨,٤٣٥)	(١٥٥,٨٨٧)	(١,١٥٢,٩٢٢)	(٢٤,٠٠٩)	(٢,٤٩٨,٠٦٦)	(٧,٩٣١,٣١٨)								
مصاريف إدارية وعمومية (إيضاح ٢٩)	(٢,٢٧٦,٩٤٦)	(٤٣٦,٢٠٨)	(٢٨,٣٦٥)	(٢٣,٩٠٩)	(٥٢,٣٩٢)	(٩٠١,٣٥١)	(٥,٩٨١)	(٦١٨,١٧٧)	(٤,٣٤٣,٣٢٩)								
المسترد من خسارة العقود المثقلة بالاعباء	(٢٧٠,٩٤٨)	-	-	-	-	-	-	٤٠,٨٣٣	(٢٣٠,١١٥)								
تعديلات المخاطر - غير المالية	(٧٥,٧٤٠)	(٢٨٥,٠٨٣)	١١١,٨٥٩	(٣٦,٣٦٨)	(٧٤,٠٩٠)	١١٠,١٤٢	(٢٦,٩١٣)	(١٢٨,٣٧٦)	(٤٠٤,٥٦٩)								
مجموع مصاريف عقود التأمين	(٢٢,٦١٩,١٦١)	(٢,٥٩١,٤٣٨)	٥٧٥,٨٤٨	(٧٦,٤٢٦)	(٦٦٦,١٥٤)	(١٠,٧٠١,٧٢٨)	(١٧٠,٦٣٥)	(٢٧,٠٣٦,٦٧٤)	(٦٣,٢٤٦,٣٦٨)								

٢٠٢٤ -	المركبات		الحريق والتأمينات العامة	الهندسي	المسؤولية	البحري	الطبي	الحوادث العامة	الحيات	المجموع
	دينار	دينار								
التغير في مطلوبات عقود إعادة التأمين مقابل التغطية المتبقية:										
المطالبات المتكبدة المتوقعة	-	-	-	-	-	-	-	-	(١٤,١٣٣)	(١٤,١٣٣)
التغير في تعديلات المخاطر - غير المالية	-	-	-	-	-	-	-	-	(٢٨)	(٢٨)
هامش الخدمة التعاقدية المستحق	-	-	-	-	-	-	-	-	(٩,١١٠)	(٩,١١٠)
إيرادات أخرى	(٨١٩,٧٩٩)	(١٧,٠٢٩,٥٩٢)	(٣٢٨,٥٢٩)	(١٧٧,٠٤١)	(١,٣٥٢,٨٩٤)	(٤,٠٠١,٩٣٥)	(٤٧,٣٥٢)	(١٨,٢٩٦,٣٩٣)	(٤٢,٥٥٣,٥٧٥)	(٤٢,٥٥٣,٥٧٥)
مصروف فائض الخسارة	(٥١٦,٥٦٠)	(٣٢٠,٤١٧)	-	-	(٥٥,٠٠٠)	-	-	-	-	(٨٩١,٩٧٧)
	(١,٣٣٦,٣٥٩)	(١٧,٣٥٠,٠٠٩)	(٣٢٨,٥٢٩)	(١٧٧,٠٤١)	(١,٤٠٧,٨٩٤)	(٤,٠٠١,٩٣٥)	(٤٧,٣٥٢)	(٤٣,٤٦٨,٨٢٣)	(١٨,٣١٩,٦٦٤)	(٤٣,٤٦٨,٨٢٣)

٢٠٢٣ -	المركبات		الحريق والتأمينات العامة	الهندسي	المسؤولية	البحري	الطبي	الحوادث العامة	الحيات	المجموع
	دينار	دينار								
التغير في مطلوبات عقود إعادة التأمين - مقابل التغطية المتبقية:										
المطالبات المتكبدة المتوقعة	-	-	-	-	-	-	-	-	(٣٦,٢٧٧)	(٣٦,٢٧٧)
التغير في تعديلات المخاطر - غير المالية	-	-	-	-	-	-	-	-	(٢٦)	(٢٦)
هامش الخدمة التعاقدية المستحق	-	-	-	-	-	-	-	-	(٧,٠٦٤)	(٧,٠٦٤)
إيرادات أخرى	(٧٩٨,٢٤٥)	(١٦,٩٨٣,٧٦٧)	(١,٣٠٠,٧١٠)	(٨٣٣,٠٨٤)	(١,٠٩٨,٨٢٧)	(٤,١٣٤,٩١٥)	(٤٧,٧٨٥)	(٢٠,٤٠١,١٣٧)	(٤٥,٥٩٨,٤٧٠)	(٤٥,٥٩٨,٤٧٠)
مصروف فائض الخسارة	(٥٨١,٨١١)	(٣٦٤,٠٣٤)	-	-	(٥٥,٠٠٠)	-	-	-	-	(٩٦٠,٨٤٥)
	(١,٣٨٠,٠٥٦)	(١٧,٣٠٧,٨٠١)	(١,٣٠٠,٧١٠)	(٨٣٣,٠٨٤)	(١,١٥٣,٨٢٧)	(٤,١٣٤,٩١٥)	(٤٧,٧٨٥)	(٢٠,٤٤٠,٥٠٤)	(٤٦,٥٩٨,٦٨٢)	(٤٦,٥٩٨,٦٨٢)

٢٢ - مستندات عقود اعادة التأمين

٢٠٢٤	المركبات		الحريق والتأمينات البحرية		الهندسي		المسؤولية		الطبي		حوادث عامة		الحياة		المجموع
	دينار	دينار	دينار	دينار	دينار	دينار	دينار	دينار	دينار	دينار	دينار	دينار	دينار	دينار	
مطالبات التأمين المتكبدة	١,٤٢٩,٠٢٧	١,٠٦٤,٠٣٦	١٢,٠٦٨	٧٧,٧٩٠	٣٧٣,٨٩٥	٣,٤٩٠,٤٢٨	٢٥,٣٧٩	١٦,٤٥٠,٥٤٧	١٦,٤٥٠,٥٤٧	١٦,٤٥٠,٥٤٧	٢٥,٣٧٩	١٦,٤٥٠,٥٤٧	١٦,٤٥٠,٥٤٧	١٦,٤٥٠,٥٤٧	٢٢,٨٧٢,٤١٢
إطفاء تكاليف الاستحواذ	١٠٦,٣٤٩	٨٦٨,٧٩٠	٩٨,٨٣١	٦٩,٢٧٩	٢٨٥,٦٠٥	—	٩,٠٥٨	١٦٨,٣٥٢	١٦٨,٣٥٢	١٦٨,٣٥٢	٩,٠٥٨	١٦٨,٣٥٢	١٦٨,٣٥٢	١٦٨,٣٥٢	١,٦٠٦,٢١٤
خسارة العقود المتوقع خسارتها	٥,١٤٩	—	—	—	—	(٢,٣٠٨)	—	(٢٤,٥٦٣)	(٢٤,٥٦٣)	(٢٤,٥٦٣)	—	(٢٤,٥٦٣)	(٢٤,٥٦٣)	(٢٤,٥٦٣)	(٢٤,٥٦٣)
تعديلات المخاطر - غير المالية	١١,٢٩٣	٢٤,٠٥٦	(٦٦)	٤,٠٢٢	١٤,٢٥٦	(٣,٤٠٣)	٤,٨٧٤	(١٦٠,٣٥٤)	(١٦٠,٣٥٤)	(١٦٠,٣٥٤)	٤,٨٧٤	(١٦٠,٣٥٤)	(١٦٠,٣٥٤)	(١٠٥,٣٢٢)	(١٠٥,٣٢٢)
مجموع مصاريف عقود التأمين	١,٥٥١,٨١٨	١,٩٥٦,٨٨٢	١١٠,٨٣٣	١٥١,٠٩١	٦٧٣,٧٥٦	٣,٤٨٤,٧١٧	(١١,٤٤٧)	١٦,٤٣٠,٩٨٢	١٦,٤٣٠,٩٨٢	١٦,٤٣٠,٩٨٢	(١١,٤٤٧)	١٦,٤٣٠,٩٨٢	١٦,٤٣٠,٩٨٢	١٦,٤٣٠,٩٨٢	٢٤,٣٤٨,٦٣٢

٢٠٢٣	المركبات		الحريق والتأمينات البحرية		الهندسي		المسؤولية		الطبي		حوادث عامة		الحياة		المجموع
	دينار	دينار	دينار	دينار	دينار	دينار	دينار	دينار	دينار	دينار	دينار	دينار	دينار	دينار	
مطالبات التأمين المتكبدة	٣٥٧,٦٩١	١,٠٦٥,٦٩٣	(٥٢٤,١٧٧)	(٤٩,٢٨٤)	٢٣٩,٤٣١	٤,٠١٣,٢٦٢	(٤,٣٤٥)	١٧,٦٥٢,٥٤٩	١٧,٦٥٢,٥٤٩	١٧,٦٥٢,٥٤٩	(٤,٣٤٥)	١٧,٦٥٢,٥٤٩	١٧,٦٥٢,٥٤٩	١٧,٦٥٢,٥٤٩	٢٢,٧٥٠,٨٢٠
إطفاء تكاليف الاستحواذ	٢١٢,٣٥٣	١,٦٥١,٩٩٠	١٥٩,٩٩٤	٩٤,٨٩٦	٣٠٠,٧٤٥	—	٣٢,٧٦٠	٢٩,٠٢٦	٢٩,٠٢٦	٢٩,٠٢٦	٣٢,٧٦٠	٢٩,٠٢٦	٢٩,٠٢٦	٢٩,٠٢٦	٢,٤٨١,٧٦٤
خسارة العقود المتوقع خسارتها	—	—	—	—	—	١,٩٧١	—	(٢٣,١٠٨)	(٢٣,١٠٨)	(٢٣,١٠٨)	—	(٢٣,١٠٨)	(٢٣,١٠٨)	(٢٣,١٠٨)	(١٦,٤٧٣)
تعديلات المخاطر - غير المالية	(٧٤٥)	٢٢٩,٨٤٥	(٩٢,٨٩٣)	٢٥,٧٨٩	٤٩,٨١٩	(٣٨,١٨٢)	٩,٨٠٨	٧٣,٣٣٦	٧٣,٣٣٦	٧٣,٣٣٦	٩,٨٠٨	٧٣,٣٣٦	٧٣,٣٣٦	٧٣,٣٣٦	٢٥٦,٧٧٧
مجموع مصاريف عقود التأمين	٥٦٩,٢٩٩	٢,٩٤٧,٥٢٨	(٤٥٧,٠٧٦)	٧١,٤٠١	٥٩٤,٦٥٩	٣,٩٧٧,٠٥١	٣٨,٢٢٣	١٧,٧٣١,٨٠٣	١٧,٧٣١,٨٠٣	١٧,٧٣١,٨٠٣	٣٨,٢٢٣	١٧,٧٣١,٨٠٣	١٧,٧٣١,٨٠٣	١٧,٧٣١,٨٠٣	٢٥,٤٧٢,٨٨٨

٢٤ - مصاريف التمويل - عقود التأمين، بالصافي

٢٠٢٣	٢٠٢٤	
دينار	دينار	
(٣٣٠,٧٢٩)	(٦٣٠,٦٦٥)	مصاريف التمويل

قامت الشركة باستخدام معدلات خصم تتراوح بين ١٪ و ٤٪ كما في ٣١ كانون الأول ٢٠٢٤ (٣١ كانون الأول ٢٠٢٣: ١٪ و ٤٪).

٢٥ - إيرادات التمويل - عقود إعادة التأمين، بالصافي

٢٠٢٣	٢٠٢٤	
دينار	دينار	
١٠,٧٥٩	٦٢,٩٤٧	إيرادات التمويل

قامت الشركة باستخدام معدلات خصم تتراوح بين ١٪ و ٢٪ كما في ٣١ كانون الأول ٢٠٢٤ و ٢٠٢٣.

٢٦ - فوائد دائنة

يتكون هذا البند مما يلي:

٢٠٢٣	٢٠٢٤	
دينار	دينار	
١,٠٤٠,٢٧١	١,٢٩٨,٨١٠	فوائد بنكية
٢٠٠,٠٠٠	١٦٩,٩٤٤	عوائد التوزيعات النقدية
١,٢٤٠,٢٧١	١,٤٦٨,٧٥٤	المجموع
(٢٠٠,٠٠٠)	(١٦٩,٩٤٤)	المبلغ المحول الى إيرادات التأمين
١,٠٤٠,٢٧١	١,٢٩٨,٨١٠	

٢٧ - صافي أرباح الموجودات المالية والاستثمارات

يتكون هذا البند مما يلي:

٢٠٢٣	٢٠٢٤	
دينار	دينار	
٤٧٨,٠٦١	٢٥٦,٠٨٧	عوائد التوزيعات النقدية للموجودات المالية بالقيمة العادلة من خلال قائمة الدخل
٣٦٨,٩٣١	٤١٢,٤٦٨	صافي إيرادات الإيجارات
٢٢,٨٦١	٥٦٣	أرباح بيع موجودات مالية بالقيمة العادلة من خلال قائمة الدخل
٩١٧	(١٢٢,١٦٢)	(خسائر) ارباح تقييم موجودات مالية بالقيمة العادلة من خلال قائمة الدخل
٨٧٠,٧٧٠	٥٤٦,٩٥٦	

٢٨ - إيرادات أخرى، بالصافي

يتكون هذا البند مما يلي:

٢٠٢٣	٢٠٢٤	
دينار	دينار	
(٨١,٣٥٩)	(١٠٢,٦٥١)	خسائر فروقات عملة
٢٧,٥٨٧	٣٦,٥٩٠	أقساط خدمة المساعدة على الطريق
١٣٦,٥١٩	٥٥,٢٩٣	أرباح معاهدات *
١١٦,٥١٩	١٢١,٥٥٧	خصم مكتسب
٤٩٧,٩٥٥	٤٦٣,١٣٩	أخرى
٦٩٧,٢٢١	٥٧٣,٩٢٨	

* يمثل هذا البند أرباح معاهدات بحري من قبل AWRIS وأرباح مشاركة حياة.

٢٩ - المصاريف الادارية والعمومية

يتكون هذا البند مما يلي:

٢٠٢٣	٢٠٢٤	
دينار	دينار	
٢,٤٢٥,٢١٥	٢,٥٠٨,٢٧٩	الرواتب والمكافآت
٤٦٥,٩٠٣	٤٨١,٢٤٦	مصاريف متنوعة التأمين الطبي
٣٠٠,٢٩٠	٢٣٨,٩١٠	مصرف خسائر ائتمانية متوقعة
٢٤٩,٢٤٧	٢٥٨,٢٩٣	مصاريف طبية
٢١٨,٠٥٧	٢١٤,٤٥٥	استهلاكات واطفاءات
٢١٦,٢٢٣	٢٠٥,٢٨٢	رسوم هيئة التأمين
٢١٤,٨٥٤	٢٥٧,٧٩٧	مصاريف وأتعاب محاماة
٢٠٩,٦٧٠	٢١٦,٢٠٤	حصة الشركة من الضمان الاجتماعي
١٧٠,٧٠٤	١٢٠,٥٧١	خدمات برامج الحاسوب
١٤٩,٢٦٤	١٤٩,٤٢٢	رسوم حكومية ورسوم أخرى
١٤٢,٤٠٤	١٥٩,٩٣٧	مصاريف الاتحاد الاردني لشركات التأمين
١٢٣,٢٠٢	١٠٨,٤٦٦	سفر وتنقلات
١١٥,٣١٥	١٥٢,١٢٧	أتعاب مهنية
٩٣,٧١١	١٠٠,٤٧٩	مصاريف التسويق
٩٣,٣١٦	٩٧,٩٤٩	بريد واتصالات
٨٨,٤٨٣	٩٦,٢٨٣	مصاريف خصم مسموح به
٨٣,١٣٨	٢٣,٤٨٤	تبرعات وكراميات
١٦٩,٣٦٨	٢٥٠,٧٥٨	مصاريف متنوعة تأمين المركبات
٦٩,٢٦١	١٠٣,٣٦٩	بدل تنقلات أعضاء مجلس الإدارة
٦٨,٩٨٨	٩١,٢٩٩	إيجارات
٦٧,٣٨٧	٧٣,٦٩٣	قرطاسية ومطبوعات
٤٧,٣٣٦	٤٠,٦٠٩	مياه وكهرباء وتدفئة
٣٨,٤٩٩	٥٩,١١٤	مصاريف تأمين
٣٣,٩٣٨	٥٩,٨٦٥	مصاريف عطاءات وكفالات
٣,٩١٥	٤,٨٣٩	دعاية ونشر وإعلان
٢٩,٠٧٠	٨٩,٩٦٩	مخصص تعويض ترك الخدمة
٢١,٩٠٩	٥,٧٣٤	عمولة الكفيل الوطني /الخارج
٢١,٢٨٦	٢٠,٢٦١	الضيافة والهدايا
٨,٥٦٤	٩,٨٧٢	اشتراكات
٧,٥٧٨	٥,٨٢٣	تدريب وتطوير الموظفين
٥,٦٦٤	٢٢,٢٠٣	فوائد وعمولات بنكية
٥,٦٣٦	٤,٣٦٥	صيانة الحاسوب
٢,٧٥٩	٢,٨١٤	صيانة
٧٧٥	١١,٣٨٢	رخص استخدام برامج الحاسوب
٥٤٧	٧,٦٤٦	مصاريف اعادة التقييم
٥٢١,٥٨٤	٦١٨,٠١٢	أخرى
٦,٤٨٣,٠٦٠	٦,٨٧٠,٨١١	المجموع
٤,٣٤٣,٣٢٩	٤,٦٦٢,٤٧٥	المصاريف الادارية والعمومية الموزعة على مصروفات عقود التأمين (إيضاح ٢١)
٢,١٣٩,٧٣١	٢,٢٠٨,٣٣٦	المصاريف الادارية والعمومية الغير الموزعة على مصروفات عقود التأمين

٣٠ - مصاريف أخرى

يتكون هذا البند مما يلي:

٢٠٢٣	٢٠٢٤	
دينار	دينار	
٢٩,٤٦٦	-	تعويض نهاية الخدمة
-	٤,٦١٥	مخصص التعثر في شركات التأمين
٥٥,٠٠٠	-	مكافأة أعضاء مجلس الإدارة
٨٤,٤٦٦	٤,٦١٥	

٣١ - الحصة الأساسية والمخفضة للسهم من ربح السنة

يتم احتساب الربح للسهم الواحد بقسمة الربح للسنة على المعدل المرجح لعدد الاسهم خلال السنة وبيانه كما يلي :

٣١ كانون الأول ٢٠٢٣	٣١ كانون الأول ٢٠٢٤	
دينار	دينار	
١,٨٠٩,٨٨٤	٢,٣١٠,٥٥٧	ربح السنة
سهم	سهم	
٣٠,٠٠٠,٠٠٠	٣٠,٠٠٠,٠٠٠	المتوسط المرجح لعدد الاسهم
دينار / سهم	دينار / سهم	
٠/٠٦٠	٠/٠٧٧	حصة السهم الأساسية والمخفضة من ربح السنة

٣٢ - النقد وما في حكمه

يتكون هذا البند مما يلي :

٣١ كانون الأول ٢٠٢٣	٣١ كانون الأول ٢٠٢٤	
دينار	دينار	
٢٤,١٤٤,٦٢١	٢٩,٤٧٢,١٥٩	ودائع تستحق خلال ثلاثة أشهر (إيضاح ٣)
٢,٦٨٤,١٧٣	٤,٤٠٨,٢٤٧	حسابات جارية لدى البنوك (إيضاح ٨)
٣٦,٢٠٥	١٥٧,٢٦١	نقد في الصندوق (إيضاح ٨)
٢٦,٨٦٤,٩٩٩	٣٤,٠٣٧,٦٦٧	النقد وما في حكمه

٣٣ - الأرصدة والمعاملات مع أطراف ذات علاقة

تمثل الجهات ذات العلاقة الشركاء والشركات التي هم فيها مساهمين رئيسيين والشركات التابعة والإدارة التنفيذية العليا للشركة، هذا ويتم اعتماد الأسعار والشروط المتعلقة بهذه العمليات من قبل إدارة الشركة. فيما يلي ملخص الأرصدة مع جهات ذات علاقة الظاهرة في قائمة المركز المالي كما في ٣١ كانون الأول:

٣١ كانون الأول ٢٠٢٣	٣١ كانون الأول ٢٠٢٤	طبيعة العلاقة	
دينار	دينار		
			مبالغ مستحقة من جهات ذات علاقة - ذمم وثائق تأمين
٢٤٢,٣٣٧	٢٤٢,٣٣٧	صندوق ادخار موظفي الشركة	صندوق توفير وادخار موظفي شركة التأمين الأردنية
٢٠٦,٨٦٢	١٩٤,٢٦٠	شركة مملوكة من قبل عضو مجلس إدارة	الشركة التجارية الصناعية
٢٤٨,٨١٨	٢٧٢,٣٤٦	شركة مملوكة من قبل عضو مجلس إدارة	الشركة التجارية الأردنية
٢٦,٦٦٦	١٣,٥٢٦		ذمم مدينة أخرى
٧٢٤,٦٨٣	٧٢٢,٤٦٩		
			مبالغ مستحقة لجهات ذات علاقة
٥٢,٠٨٠	٧٤,٩٧٣		ذمم دائنة أخرى
٥٢,٠٨٠	٧٤,٩٧٣		

فيما يلي ملخص المعاملات مع جهات ذات علاقة الظاهرة في قائمة الدخل للسنة المنتهية في ٣١ كانون الأول:

٢٠٢٣	٢٠٢٤	طبيعة العلاقة	
دينار	دينار		
			أقساط اكتتاب
٣٠٣,٣٦٨	٤١٨,٢٠٨	شركة مملوكة من قبل عضو مجلس إدارة	الشركة التجارية الأردنية
٢٦٧,٥٨٢	٣٧٢,١٤١	شركة مملوكة من قبل عضو مجلس إدارة	الشركة التجارية الصناعية
١٩٣,١٥١	١٨٩,٣٩٧	شركة مملوكة من قبل عضو مجلس إدارة	الشركة التجارية الأردنية / ذمم التأمينات
١٠٤,٣٠١	٦٢,٨٣١		أقساط اكتتاب أخرى
٨٦٨,٤٠٢	١,٠٤٢,٥٧٧		

فيما يلي ملخص لمنافع (رواتب ومكافآت ومنافع أخرى) الإدارة التنفيذية العليا للشركة :

٢٠٢٣	٢٠٢٤	
دينار	دينار	
٤٦٣,٤٦٢	٤٥١,٦٥٨	رواتب ومكافآت أخرى

٣٤ - القضايا المقامة على الشركة

هنالك قضايا مقامة ضد الشركة للمطالبة بتعويضات حوادث مختلفة ، وقد بلغ مجموع القضايا المحددة القيمة حوالي ١,٧٧٣,٢٤٧ دينار لدى المحاكم كما في ٣١ كانون الأول ٢٠٢٤ (٣٧٤,٢٧١ دينار كما في ٣١ كانون الأول ٢٠٢٣)، وبرأي الإدارة ومحامي الشركة فانه لن يترتب على الشركة التزامات تفوق المبالغ المخصصة لها ضمن مطلوبات عقود التأمين.

٣٥ - التزامات محتملة

على الشركة بتاريخ القوائم المالية التزامات ممكن ان تطرأ تتمثل في كفالات بنكيه بقيمة ٣,٣٢٢,٩٣٧ دينار وهي بضمانه الملاعة المالية للشركة كما في ٣١ كانون الأول ٢٠٢٤ (٢,٨٧٩,٨٩٥ دينار كما في ٣١ كانون الأول ٢٠٢٣).

٣٦ - مستويات القيمة العادلة

أ - القيمة العادلة للموجودات المالية للشركة والمحددة بالقيمة العادلة بشكل مستمر:

القيمة العادلة هي السعر الذي يتم استلامه لبيع أصل أو دفعة لتحويل التزام في معاملة منظمة بين المشاركين في السوق في تاريخ القياس بغض النظر عما إذا كان هذا السعر يمكن ملاحظته مباشرة أو تقديره باستخدام تقنية تقييم أخرى. عند تقدير القيمة العادلة للأصل أو الالتزام، تأخذ الشركة بعين الاعتبار خصائص الأصل أو الالتزام إذا أخذ المشاركون في السوق تلك الخصائص في الاعتبار عند تسعير الأصل أو الالتزام في تاريخ القياس. ان بعض الموجودات المالية للشركة مقيمة بالقيمة العادلة في نهاية كل سنة مالية ، والجدول التالي يوضح معلومات حول كيفية تحديد القيمة العادلة لهذه الموجودات المالية (طرق التقييم و المدخلات المستخدمة).

٣١ كانون الأول ٢٠٢٤				
المستوى ١	المستوى ٢	المستوى ٣	الاجمالي	
دينار	دينار	دينار	دينار	
				موجودات مالية:
١٧,٨٥٦,٥٣٠	—	٤,٤٥٤,٦٨٣	٢٢,٣١١,٢١٣	موجودات مالية بالقيمة العادلة من خلال الدخل الشامل الآخر
١,٩٤٢,٨٧٣	—	—	١,٩٤٢,٨٧٣	موجودات مالية بالقيمة العادلة من خلال قائمة الدخل
—	—	١,١١٩,٥٩٠	١,١١٩,٥٩٠	موجودات مالية بالتكلفة المطفأة
١٩,٧٩٩,٤٠٣	—	٥,٥٧٤,٢٧٣	٢٥,٣٧٣,٦٧٦	
٣١ كانون الأول ٢٠٢٣				
				موجودات مالية:
١٩,٢٠٦,٧٢٥	—	٤,٤٥٤,٥٠٤	٢٣,٦٦١,٢٢٩	موجودات مالية بالقيمة العادلة من خلال الدخل الشامل الآخر
٢,٤٠٧,٦٠٥	—	—	٢,٤٠٧,٦٠٥	موجودات مالية بالقيمة العادلة من خلال قائمة الدخل
—	—	٦٧٣,٥٥٠	٦٧٣,٥٥٠	موجودات مالية بالتكلفة المطفأة
٢١,٦١٤,٣٣٠	—	٥,١٢٨,٠٥٤	٢٦,٧٤٢,٣٨٤	

لم تكن هنالك أي تحويلات بين المستوى الاول والمستوى الثاني خلال كل من السنة المنتهية في ٣١ كانون الأول ٢٠٢٤ والسنة المنتهية في ٣١ كانون الاول ٢٠٢٣ .

٣٧ - القيمة العادلة للموجودات والمطلوبات المالية التي لا تظهر بالقيمة العادلة بالقوائم المالية

لا يوجد فروقات جوهرية بين القيمة الدفترية والقيمة العادلة للموجودات والمطلوبات المالية كما في نهاية العام ٢٠٢٤ و ٢٠٢٣.

٣٨ - إدارة المخاطر

أولاً : الإفصاحات الوصفية :

إن إدارة المخاطر هي عملية قياس و تقييم للمخاطر وتطوير الإستراتيجيات لإدارتها، حيث تتضمن هذه الإستراتيجيات نقل المخاطر إلى جهة أخرى وتجنبها وتقليل آثارها السلبية على الشركة بالإضافة الى قبول بعض أو كل تبعاتها. إن إدارة المخاطر تنقسم الى أربعة اقسام :

أولاً: المخاطر المادية ومن الأمثلة على هذا النوع من المخاطر (الكوارث الطبيعية والحرائق، الحوادث و غيرها من المخاطر الخارجية التي ليس لها علاقة بأعمال الشركة).

ثانياً: المخاطر القانونية وهي المخاطر الناتجة عن الدعاوى القضائية أو أي مخاطر ناتجة عن القوانين والتشريعات الصادرة عن هيئة التأمين وعدم الإلتزام بها.

ثالثاً : المخاطر غير الملموسة والتي يصعب التعرف عليها ومثال على ذلك مخاطر المعرفة لدى الموظفين والتي تحدث عند تطبيق معرفة ناقصة. وكذلك مخاطر العلاقات وتحدث عند وجود تعاون غير فعال مع العملاء. هذه المخاطر جميعها تقلل بشكل مباشر إنتاجية الموظف في المعرفة وتقلل فعالية الإنفاق والربح والخدمة والنوعية والسمعة ونوعية المكاسب ان إدارة المخاطر المتبعة لدى الشركة تعتمد على إعطاء الأولويات، بحيث أن المخاطر ذات الخسائر الكبيرة واحتمالية حدوثها عالية تعالج أولاً بينما المخاطر ذات الخسائر الأقل واحتمالية حدوث أقل تعالج فيما بعد.

سياسة إدارة المخاطر

أولاً: التخطيط والتحضير

لقد تم وضع خطة نطاق العمل واسس اعتماد وتقييم المخاطر في الشركة من خلال استحداث دائرة الجودة والتطوير المؤسسي التي تراقب هذا الأداء.

ثانياً: تحديد المخاطر

تتمثل مخاطر أي عقد تأمين في إمكانية وقوع الحدث المؤمن عليه. لذلك يجب التعرف على هذه الحوادث من مصدرها فعندما يتم التعرف على الحدث أو مصدرها فإن الحوادث التي تنتج عن هذا المصدر قد تقود إلى مخاطر جديدة يمكن معالجتها قبل حدوثها. هنالك طرق عديدة لتحديد المخاطر ومنها التحديد بناءً على الأهداف حيث أن كل قسم من أقسام الشركة لديه أهداف معينة يسعى إلى الوصول إليها ففي حالة وجود أي حدث يحد من الوصول إلى هذه الأهداف يعتبر خطراً. على هذا الأساس يتم دراسة هذا الخطر ومتابعته. كما أن هنالك نوع لتحديد الخطر يتم فيه التحديد بناءً على التصنيف وما هو إلا عبارة عن تصنيف شامل لجميع المصادر المحتملة للمخاطر. وهنالك نوع آخر لتحديد المخاطر وهو النظر إلى المخاطر الشائعة وخصوصاً للشركات المشابهة.

ثالثاً: كيفية التعامل مع المخاطر

تقوم الشركة بالتعامل مع المخاطر المحتملة بالطرق التالية :

- النقل: وهو عملية تحميل جهة أخرى للخطر وذلك عن طريق العقود أو الوقاية المالية .
- التجنب: وهو عملية فعالة لتفادي الخطر وذلك بتجنب الأعمال التي قد تؤدي إلى حدوث الخطر. عملية التجنب هي خير وقاية من الخطر ولكن هذه العملية قد تؤدي إلى حرمان الشركة من ممر أرسى بعض الأعمال التي قد تكون مربحة للشركة.
- التقليل: هي عملية لتقليل الخسارة الناتجة عن حدوث الخطر .
- القبول: يجب أن يكون هنالك سياسة لقبول المخاطر التي لا يمكن تفاديها. حيث أن أساس القبول للمخاطر الصغيرة يعتبر إستراتيجية فعالة.

رابعاً: الخطة

كما تم وضع خطة للتعامل مع المخاطر واضحة و سهلة التطبيق، من خلال سياسة التسعير التي تعتمد على الإحصائيات التاريخية لتفادي حصول خسائر في أي فرع من فروع التأمين بحيث يفي القسط بتغطية المخاطر التراكمية المحتملة.

خامساً: التنفيذ

تقوم الدوائر الفنية بالشركة بتنفيذ الخطة ، بحيث يتم التخفيف من آثار المخاطر، كما يتم تجنب كافة المخاطر التي يمكن تجنبها.

سادساً: مراجعة الخطة وتقييمها

تقوم دائرة المخاطر بمواكبة التطور الحاصل في الشركة، بحيث تعمل على تطوير وتحديث الخطة المعمول بها بشكل دائم ومستمر.

الترتيبات المتبعة لإدارة المخاطر

المحددات

يتم إعطاء أولوية قصوى لدائرة المخاطر مما يؤثر على إنتاجية الشركة ومدى ربحيتها. لذا تكون مهمة دائرة المخاطر التمييز بين الخطر الفعلي و الشك، وتعطي الأولويات للمخاطر ذات الخسائر الكبيرة و احتمالية حدوثها كبيرة ليتسنى تفاديها.

مسؤوليات إدارة المخاطر

- تحديث قاعدة بيانات المخاطر بشكل دائم ومستمر .
- التنبؤ بأي خطر محتمل.
- التعاون مع الإدارة التنفيذية لمعالجة المخاطر والتقليل من الخطورة .
- إعداد الخطط والتقارير عن المخاطر بشكل مستمر، وذلك بهدف تفادي الخطر المحتمل أو التقليل من إمكانية حدوثه.

إستراتيجية التعامل مع المخاطر

- تحديد أهداف الشركة.

- توضيح الإستراتيجيات لأهداف الشركة.
- تمييز الخطر.
- تقدير الخطر.
- إيجاد الطرق لمعالجة الخطر وتفاديه.

ثانياً: الإفصاحات الكمية:

أ مخاطر التأمين

١ - مخاطر التأمين

تتمثل مخاطر أي عقد تأمين في إمكانية وقوع الحدث المؤمن عليه وعدم التأكد من مبلغ الإيداع المتعلق بذلك الحدث وذلك نظرًا لطبيعة عقد التأمين حيث المخاطر متقلبة وغير متوقعة بالنسبة لعقود التأمين المتعلقة بفئة تأمينية، حيث يمكن تطبيق نظرية الاحتمالات للتسعير والإحتياطي، فإن المخاطر الأساسية التي تواجه الشركة هي إن الإيداعات المتكبدة والدفعات المتعلقة بها قد تزيد عن القيمة الدفترية لإلتزامات التأمين. هذا قد يحدث إذا كانت إمكانية وخطورة الإيداعات أكبر من المتوقع، لأن أحداث التأمين غير ثابتة وتختلف من سنة لأخرى فإن التقديرات قد تختلف عن الإحصائيات المتعلقة بها. أظهرت الدراسات أنه كلما كانت عقود التأمين متشابهة كلما قاربت التوقعات معدل الخسارة الفعلية. كما إن وجود تنوع في مخاطر التأمين التي يتم تغطيتها يؤدي إلى إنخفاض احتمالات الخسارة الكلية للتأمين. تقوم الشركة بمزاولة أعمال التأمين ضد الحريق، الحوادث، التأمين البحري والنقل، أعمال التأمين على المركبات، المسؤولية، الطيران والطبي وأعمال التأمين على الحياة من خلال فرعها الرئيسي الواقع في منطقة جبل عمان الدوار الثالث في مدينة عمان - وفروعها الخارجية في دولة الامارات العربية المتحدة والكويت. تقوم الشركة من خلال كادرها من موظفين مهنيين واداريين بالعمل على تقديم افضل خدمة لعملائها، حيث تم وضع خطة لحمايتها من المخاطر المحتملة سواء كانت طبيعية أو غير طبيعية، وهذا يستلزم توفير المخصصات اللازمة وكذلك توفير الأجهزة الفنية اللازمة المتمكنة من الحفاظ على استمرارية الشركة وديمومتها، ومن هنا جاءت الحاجة الماسة لوضع الإستراتيجية لإدارة المخاطر.

الخطوات المتبعة في تحديد الافتراضات

تعتمد هذه الخطوات على البيانات الداخلية المستمدة من تقارير المطالبات ربع السنوية وكذلك فرز عقود التأمين المنفذة كما في تاريخ قائمة المركز المالي وذلك بهدف إستخلاص عقود التأمين القائمة. يتم الإعتماد في إختيار النتائج المعمول بها لحوادث السنة لكل نوع من أنواع التأمين على تقييم الآلية التي تعتبر الانسب لملاحظة التطور التاريخي.

٢ - تطور الإيداعات -

تظهر الجداول أدناه الإيداعات الفعلية (بناءً على تقديرات الإدارة في نهاية السنة) مقارنة بالتوقعات للسنوات الأربع الماضية على أساس السنة التي تم الإبلاغ بها عن المطالبة لتأمينات السيارات وعلى أساس السنة التي تم بها إكتتاب التأمين للتأمينات العامة الأخرى، كما يلي:

الإجمالي – تأميمات المركبات:

السنة التي وقع بها الحادث	وما قبلها	٢٠٢١	٢٠٢٢	٢٠٢٣	٢٠٢٤	المجموع
دينار	دينار	دينار	دينار	دينار	دينار	دينار
كما في نهاية السنة	١١,٨٧١,٩٠٩	١٣,٤٧٦,٧١٠	١٥,٤٩٤,٦٥٥	١٨,٢٢٩,٣٦٤	٢٥,٨٧٩,٩٨٥	٨٤,٩٥٢,٦٢٣
بعد سنة	١١,١٦٧,٠٩٣	١٢,٥٧٨,٥٢٨	١٤,٨٤٥,٨٠١	١٨,٢٥٩,٠١١	—	٥٦,٨٥٠,٤٣٣
بعد سنتين	١١,١٦١,٢٥٩	١٢,٣٢٤,٦٥٥	١٤,٩٥٤,٥٢٣	—	—	٣٨,٤٤٠,٤٣٧
بعد ثلاث سنوات	١١,٢١٦,٨٨٣	١٢,٠٧٥,٢٤٠	—	—	—	٢٣,٢٩٢,١٢٣
بعد اربع سنوات	١٠,٩١٠,٠٣٩	—	—	—	—	١٠,٩١٠,٠٣٩
اجمالي المطلوبات التراكمية المدفوعة	١٠,٥٦٥,٥٠٦	١١,٤٥١,٧١٥	١٣,٦٤٣,١٦٧	١٥,٣٢٠,٧٣١	١٥,٥١٨,٠٤٥	٦٦,٤٩٩,١٦٤
اجمالي المطلوبات	٢,٨٠٥,١٧١	٦٢٣,٥٢٥	١,٣١١,٣٥٦	٢,٩٣٨,٢٨٠	١٠,٣٦١,٩٤٠	١٨,٠٤٠,٢٧٢
تأثير الخصم	—	—	—	—	—	(٥٨٢,٤٩٧)
اجمالي المطلوبات مقابل المطلوبات المتكبدة	٢,٨٠٥,١٧١	٦٢٣,٥٢٥	١,٣١١,٣٥٦	٢,٩٣٨,٢٨٠	١٠,٣٦١,٩٤٠	١٧,٤٥٧,٧٧٥

الصافي – تأميمات المركبات:

السنة التي وقع بها الحادث	وما قبلها	٢٠٢١	٢٠٢٢	٢٠٢٣	٢٠٢٤	المجموع
دينار	دينار	دينار	دينار	دينار	دينار	دينار
كما في نهاية السنة	١١,٦٢٤,١٠٥	١٣,٢٤٦,٥٥٥	١٥,١٣٣,٣٣٨	١٧,٨١٨,٥٠٩	٢٥,٠٧٣,٥١١	٨٢,٨٩٦,٠١٨
بعد سنة	١٠,٩٢٨,٩٠٠	١٢,٣٦٤,٠٥٤	١٤,٤٨٥,٢٤٠	١٧,٩٣٥,٨٩٣	—	٥٥,٧١٤,٠٨٧
بعد سنتين	١٠,٩١٤,٠٣٧	١٢,١٢٢,٧٥٩	١٤,٦٠٤,١١١	—	—	٣٧,٦٤٠,٩٠٧
بعد ثلاث سنوات	١٠,٩٧٢,٥٥٧	١١,٨٨٠,٥٦٢	—	—	—	٢٢,٨٥٣,١١٩
بعد اربع سنوات	١٠,٦٥٠,٥٦٨	—	—	—	—	١٠,٦٥٠,٥٦٨
اجمالي المطلوبات التراكمية المدفوعة	١٠,٣٥٠,٥٠٩	١١,٢٥٨,١٨٩	١٣,٣٨٧,٢٩٣	١٥,٠١٧,٠٥٣	١٥,٠٩٧,٠٥٢	٦٥,١١٠,٠٩٦
اجمالي المطلوبات	٢,٦٠٧,١٨٦	٦٢٢,٣٧٣	١,٢١٦,٨١٨	٢,٩١٨,٨٤١	٩,٩٧٦,٤٥٩	١٧,٣٤١,٦٧٧
تأثير الخصم	—	—	—	—	—	(٥٦٣,٨٩٢)
اجمالي المطلوبات مقابل المطلوبات المتكبدة	٢,٦٠٧,١٨٦	٦٢٢,٣٧٣	١,٢١٦,٨١٨	٢,٩١٨,٨٤١	٩,٩٧٦,٤٥٩	١٦,٧٧٧,٧٨٥

الإجمالي – التأمين الصحي:

السنة التي وقع بها الحادث	وما قبلها	٢٠٢١	٢٠٢٢	٢٠٢٣	٢٠٢٤	المجموع
دينار	دينار	دينار	دينار	دينار	دينار	دينار
كما في نهاية السنة	٦,٩٤٨,٣٩٤	٧,٨٩٣,٦٤٢	٨,٢٦٢,٨٢٠	٨,٦٩٤,٨٦٦	٨,٠٨٩,٨٨٥	٣٩,٨٨٩,٦٠٧
بعد سنة	٦,٧٧٥,٣١٣	٨,١٧٤,٨٤٤	٨,٢٩٥,٤٥٥	٨,٣٩٣,٠٦١	—	٣١,٦٣٨,٦٧٣
بعد سنتين	٦,٧٨٠,٧٠٣	٨,٢٠١,٢٤٠	٨,٣١٦,١٦٣	—	—	٢٣,٢٩٨,١٠٦
بعد ثلاث سنوات	٦,٧٨١,٤٢٩	٨,١٧٥,٨٥٨	—	—	—	١٤,٩٥٧,٢٨٧
بعد اربع سنوات	٦,٧٨١,٤٢٩	—	—	—	—	٦,٧٨١,٤٢٩
اجمالي المطلوبات التراكمية المدفوعة	٦,٧٨١,٤٢٩	٨,١٧٥,٨٥٨	٨,٣١٦,١٦٣	٨,٣٩٢,١٨٥	٧,٠٤٠,٥٣٧	٣٨,٧٠٦,١٧٢
اجمالي المطلوبات	—	—	—	٨٧٧	١,٠٤٩,٣٤٨	١,٠٥٠,٢٢٥
اجمالي المطلوبات مقابل المطلوبات المتكبدة	—	—	—	٨٧٧	١,٠٤٩,٣٤٨	١,٠٥٠,٢٢٥

الصافي – التأمين الصحي:

السنة التي وقع بها الحادث	٢٠٢٠ وما قبلها	٢٠٢١	٢٠٢٢	٢٠٢٣	٢٠٢٤	المجموع
	دينار	دينار	دينار	دينار	دينار	دينار
كما في نهاية السنة	٣,٦٧٩,١٣٤	٤,٣١٠,٩٥٠	٤,٥٠٧,٤٨٠	٤,٧٢٢,٢٨٤	٤,٤٦٠,٤٢٥	٢١,٦٨٠,٢٧٣
بعد سنة	٣,٥٨٣,٢١٢	٤,٤٧٣,٧٧٣	٤,٥١٧,٨١٤	٤,٥٥٤,١٠٠	—	١٧,١٢٨,٨٩٩
بعد سنتين	٣,٥٨٤,٤٩٩	٤,٤٨٢,١١٧	٤,٥٢٥,٩٣٨	—	—	١٢,٥٩٢,٥٥٤
بعد ثلاث سنوات	٣,٥٨٤,٨٩٨	٤,٤٧٤,٧٣٠	—	—	—	٨,٠٥٩,٦٢٨
بعد اربع سنوات	٣,٥٨٤,٨٩٨	—	—	—	—	٣,٥٨٤,٨٩٨
اجمالي المطلوبات التراكمية المدفوعة	٣,٥٨٤,٨٩٨	٤,٤٧٤,٧٣٠	٤,٥٢٥,٩٣٨	٤,٥٥٣,٨٢٧	٣,٨٩١,٨١٨	٢١,٠٣١,٢١١
اجمالي المطلوبات	—	—	—	٢٧٥	٥٦٨,٦٠٧	٥٦٨,٨٨٢
اجمالي المطلوبات مقابل المطلوبات المتكبدة	—	—	—	٢٧٥	٥٦٨,٦٠٧	٥٦٨,٨٨٢

الإجمالي – الحريق والاضرار الاخرى للممتلكات:

السنة التي وقع بها الحادث	٢٠٢٠ وما قبلها	٢٠٢١	٢٠٢٢	٢٠٢٣	٢٠٢٤	المجموع
	دينار	دينار	دينار	دينار	دينار	دينار
كما في نهاية السنة	٨,٤٥٧,١٦٠	١,٥٤٩,٥٥٨	٢,٣٥٩,٥٨١	١,٤٢٦,٨٦٩	٣,٢٦٣,٣٦٥	١٧,٠٥٦,٥٣٣
بعد سنة	٢,٤٤٧,٨٧٤	٣٩١,٠٥٣	٢,٢٥٠,٥٢٦	٥٦٥,٣٨٥	—	٥,٦٥٤,٨٣٨
بعد سنتين	٢,٣١٦,٠٢٤	٣٢٢,٧٣٢	٢,١١٦,٨٢٩	—	—	٤,٧٥٥,٥٨٥
بعد ثلاث سنوات	٢,١٩٩,٠٠٩	٣٢٤,٢٧٧	—	—	—	٢,٥٢٣,٢٨٦
بعد اربع سنوات	٢,٢٠٣,٣٥٨	—	—	—	—	٢,٢٠٣,٣٥٨
اجمالي المطلوبات التراكمية المدفوعة	٢,١٨٧,٥٢٧	٢٦٦,٩٤٤	١,٢٤٩,٧٢٧	٤٠٠,٠٨٩	٢١٩,٤٦١	٤,٣٢٣,٧٤٨
اجمالي المطلوبات	١٠٢,٨٨٧	٥٧,٣٣٣	٨٦٧,١٠٢	١٦٥,٢٩٥	٣,٠٤٣,٩٠٣	٤,٢٣٦,٥٢٠
اجمالي المطلوبات مقابل المطلوبات المتكبدة	١٠٢,٨٨٧	٥٧,٣٣٣	٨٦٧,١٠٢	١٦٥,٢٩٥	٣,٠٤٣,٩٠٣	٤,٢٣٦,٥٢٠

الصافي – الحريق والاضرار الاخرى للممتلكات:

السنة التي وقع بها الحادث	٢٠٢٠ وما قبلها	٢٠٢١	٢٠٢٢	٢٠٢٣	٢٠٢٤	المجموع
	دينار	دينار	دينار	دينار	دينار	دينار
كما في نهاية السنة	٢١٩,٤٧٤	٧٣,١٩٢	١٨٥,٩٠١	١,٠٠٠,٤٤٩	٢,٣٨٥,٨٠٢	٣,٨٦٤,٨١٨
بعد سنة	٢٣٩,٤٩٣	٢٩,٤٩٧	(٢٩٥,٥٧٩)	١,٠٢٥	—	(٢٥,٥٦٤)
بعد سنتين	١٣٢,٦٣٤	٢٦,١٦٣	(١,٨٢٣,٩٩٧)	—	—	(١,٦٦٥,٢٠٠)
بعد ثلاث سنوات	١٠٨,٤٩٤	(١٥,٦٩٥)	—	—	—	٩٢,٧٩٩
بعد اربع سنوات	١٠٥,٣٩٧	—	—	—	—	١٠٥,٣٩٧
اجمالي المطلوبات التراكمية المدفوعة	١٠٠,٥٨٣	٢٨,٠٦٩	٩٤,٤٧٨	٩١,٦١٤	٣٤٩,٠٣٠	٣٤٩,٠٣٠
اجمالي المطلوبات	(٨٦,٣٦٧)	(٤٣,٧٦٤)	(١,٩١٨,٤٧٤)	(٩٠,٥٨٩)	٢,٣٥١,٥١٦	٢١٢,٣٢٢
اجمالي المطلوبات مقابل المطلوبات المتكبدة	(٨٦,٣٦٧)	(٤٣,٧٦٤)	(١,٩١٨,٤٧٤)	(٩٠,٥٨٩)	٢,٣٥١,٥١٦	٢١٢,٣٢٢

الإجمالي – التأمين البحري:

السنة التي وقع بها الحادث	٢٠٢٠ وما قبلها	٢٠٢١	٢٠٢٢	٢٠٢٣	٢٠٢٤	المجموع
دينار	دينار	دينار	دينار	دينار	دينار	دينار
كما في نهاية السنة	١,١٨٧,٢٨٥	٤٥٧,٤٧٨	٣٩٤,٦٤٠	٤٠١,٤٦٤	٥٢٤,٩٤٩	٢,٩٦٥,٨١٦
بعد سنة	٩٦٦,٤٢٨	٤٣٥,٥٧٠	٣٧٩,٦٢٦	٢٨١,٦١٧	—	٢,٠٦٣,٢٤١
بعد سنتين	٩٦٤,٩٦٢	٤٢٠,٧٤٨	٣٩٣,٤٨٠	—	—	١,٧٧٩,١٩٠
بعد ثلاث سنوات	٩٨٥,٠٧٤	٤١٨,٤٧٠	—	—	—	١,٤٠٣,٥٤٤
بعد أربع سنوات	٩٨٢,٣٦٦	—	—	—	—	٩٨٢,٣٦٦
اجمالي المطلوبات التراكمية المدفوعة	٨٨٨,١١٢	٣٠٤,٩٤٩	٣٢٣,٩٠٥	٢٣٢,٠٦٩	١٨٧,٤٨٩	١,٩٣٦,٥٢٤
اجمالي المطلوبات	٤٩٥,٠٢٢	١١٣,٥٢٢	٦٩,٥٧٥	٤٩,٥٤٧	٣٣٧,٤٦٠	١,٠٦٥,١٢٦
اجمالي المطلوبات مقابل المطلوبات المتكيدة	٤٩٥,٠٢٢	١١٣,٥٢٢	٦٩,٥٧٥	٤٩,٥٤٧	٣٣٧,٤٦٠	١,٠٦٥,١٢٦

الصافي – التأمين البحري:

السنة التي وقع بها الحادث	٢٠٢٠ وما قبلها	٢٠٢١	٢٠٢٢	٢٠٢٣	٢٠٢٤	المجموع
دينار	دينار	دينار	دينار	دينار	دينار	دينار
كما في نهاية السنة	١٩٣,٥٣٦	١١٨,٧٩٢	١١٨,٧٨٣	١٥٧,٧٠٣	١٥٥,٦٠٤	٧٤٤,٤١٨
بعد سنة	١٢٩,٥٣٣	١٠١,٠٣١	١٠٦,١٤٩	٨٥,٤٨٨	—	٤٢٢,٢٠١
بعد سنتين	١٢٩,٤٤٦	٩٤,٠٩١	١٠٦,٥٢٨	—	—	٣٣٠,٠٦٥
بعد ثلاث سنوات	١٣٤,٣٣٧	٩٣,٥١٩	—	—	—	٢٢٧,٨٥٦
بعد أربع سنوات	١٣٣,٣٦٨	—	—	—	—	١٣٣,٣٦٨
اجمالي المطلوبات التراكمية المدفوعة	١٢٣,٢٦٦	٨١,١٩٠	٩٨,٥٧٣	٧٢,٤١٩	٦١,٥٥٥	٤٣٧,٠٠٣
اجمالي المطلوبات	٢٣,٩٠٧	١٢,٣٣٠	٧,٩٥٥	١٣,٠٧٠	٩٤,٠٤٩	١٥١,٣١١
اجمالي المطلوبات مقابل المطلوبات المتكيدة	٢٣,٩٠٧	١٢,٣٣٠	٧,٩٥٥	١٣,٠٧٠	٩٤,٠٤٩	١٥١,٣١١

الإجمالي – المسؤولية المدنية:

السنة التي وقع بها الحادث	٢٠٢٠ وما قبلها	٢٠٢١	٢٠٢٢	٢٠٢٣	٢٠٢٤	المجموع
دينار	دينار	دينار	دينار	دينار	دينار	دينار
كما في نهاية السنة	١,٢٣٩,٦١١	٧٤,٣٨٣	٤٣٧,٧٠٥	٢٧٨,٤١١	٤٩٥,١٢١	٢,٥٢٥,٢٣١
بعد سنة	٢٢٩,١٨٢	١٨,٥١٤	١٠٢,٩١٨	٢٦,١٠٠	—	٣٧٦,٧١٤
بعد سنتين	٥٤,٢٩٠	١٧,٨١٠	٤٦,٨٤٥	—	—	١١٨,٩٤٥
بعد ثلاث سنوات	٧١,٥٨٣	٩,٩١٦	—	—	—	٨١,٤٩٩
بعد أربع سنوات	٢٥,٤٠٥	—	—	—	—	٢٥,٤٠٥
اجمالي المطلوبات التراكمية المدفوعة	٢٥,٤٠٥	٩,٩١٦	٤٦,٧١٧	٢١,٨٩٠	٦,٦٨٥	١١٠,٦١٣
اجمالي المطلوبات	—	—	١٢٨	٤,٢١٠	٤٨٨,٤٣٦	٤٩٢,٧٧٤
اجمالي المطلوبات مقابل المطلوبات المتكيدة	—	—	١٢٨	٤,٢١٠	٤٨٨,٤٣٦	٤٩٢,٧٧٤

الصافي – المسؤولية المدنية:

السنة التي وقع بها الحادث	وما قبلها	٢٠٢١	٢٠٢٢	٢٠٢٣	٢٠٢٤	المجموع
دينــــــــار	دينــــــــار	دينــــــــار	دينــــــــار	دينــــــــار	دينــــــــار	دينــــــــار
كما في نهاية السنة	١٣٠,٣٨٢	١٤,٥٦٦	٤٠,٦٦٣	١٩٠,٢٧٥	٥٣,٠٤٤	٤٢٨,٩٣٠
بعد سنة	٢٣,٥٣٥	٣,٣٥٩	(٤٤,٤٣٠)	١٠,٠٦٤	–	(٧,٤٧٢)
بعد سنتين	٤,٥٧١	(٤,٣٩٦)	١٠,٨٥٥	–	–	١١,٠٣٠
بعد ثلاث سنوات	(٥٦,٤٤٥)	٢,٩٧٥	–	–	–	(٥٣,٤٧٠)
بعد أربع سنوات	٤,٦٧٤	–	–	–	–	٤,٦٧٤
اجمالي المطلوبات التراكمية المدفوعة	٤,٦٧٤	٢,٩٧٥	١٠,٧٢٨	٥,٨٥٤	١,٧٢٢	٢٥,٩٥٣
اجمالي المطلوبات	–	–	١٢٨	٤,٢١٠	٥١,٣٢٢	٥٥,٦٦٠
اجمالي المطلوبات مقابل المطلوبات المتكبدة	–	–	١٢٨	٤,٢١٠	٥١,٣٢٢	٥٥,٦٦٠

الإجمالي – الحياة:

السنة التي وقع بها الحادث	وما قبلها	٢٠٢١	٢٠٢٢	٢٠٢٣	٢٠٢٤	المجموع
دينــــــــار	دينــــــــار	دينــــــــار	دينــــــــار	دينــــــــار	دينــــــــار	دينــــــــار
كما في نهاية السنة	١٦,٦٥٠,٤٧٥	٢٦,٦٩٢,٦٧٩	١٩,٩٩٠,٩٣٩	٢١,٥٨٨,٠٠٢	٢١,٨٧٧,٥٥٢	١٠٦,٧٩٩,٦٤٧
بعد سنة	١٦,٧٥٣,١٨٧	٢٨,٨٩٧,٢٥٧	٢١,٩٢٦,٠١٢	٢١,٠٨٢,٠٦٩	–	٨٨,٦٥٨,٥٢٥
بعد سنتين	١٦,٩١٧,٦٨٥	٢٨,٩٩٤,٥٠٤	٢١,٧٩٠,٤١١	–	–	٦٧,٧٠٢,٦٠٠
بعد ثلاث سنوات	١٧,٠١٤,٣٤٨	٢٩,٤٥٠,٩٣٩	–	–	–	٤٦,٤٦٥,٢٨٧
بعد أربع سنوات	١٧,٠٠٦,٦٥٢	–	–	–	–	١٧,٠٠٦,٦٥٢
اجمالي المطلوبات التراكمية المدفوعة	١٦,٦٩٣,٠٨١	٢٨,٥٨٢,٨٠٠	٢٠,٨٦١,٤١٧	١٩,٨٨٨,٥٢٨	١٣,٨٩٦,٥١٦	٩٩,٩٢٢,٣٤٢
اجمالي المطلوبات	١,٥١٤,٨٠٠	٨٦٨,١٣٩	٩٢٨,٩٩٣	١,١٩٣,٥٤١	٧,٩٨١,٠٣٥	١٢,٤٨٦,٥٠٨
اجمالي المطلوبات مقابل المطلوبات المتكبدة	١,٥١٤,٨٠٠	٨٦٨,١٣٩	٩٢٨,٩٩٣	١,١٩٣,٥٤١	٧,٩٨١,٠٣٥	١٢,٤٨٦,٥٠٨

الصافي – الحياة:

السنة التي وقع بها الحادث	وما قبلها	٢٠٢١	٢٠٢٢	٢٠٢٣	٢٠٢٤	المجموع
دينــــــــار	دينــــــــار	دينــــــــار	دينــــــــار	دينــــــــار	دينــــــــار	دينــــــــار
كما في نهاية السنة	٤,٢٨١,٨٠٢	٥,٨٥٣,٩٢٠	٥,٠٧٠,٢٨٥	٥,٥٥٢,٢٥٨	٥,٤٤٢,٩٠٣	٢٦,٢٠١,١٦٨
بعد سنة	٤,٢٣٦,١٨٤	٦,٥٣٦,٤٠١	٥,٦٧٢,٩٤٩	٥,٤٠٨,٤٨٩	–	٢١,٨٥٤,٠٢٣
بعد سنتين	٤,٢٨٠,٩٣٣	٦,٥٠٣,٩٨٣	٥,٦١٦,٣٢٣	–	–	١٦,٤٠١,٢٣٩
بعد ثلاث سنوات	٤,٢٩٤,٨٤٣	٦,٥١٩,٤٧٠	–	–	–	١٠,٨١٤,٣١٣
بعد أربع سنوات	٤,٢٩٥,٦١٩	–	–	–	–	٤,٢٩٥,٦١٩
اجمالي المطلوبات التراكمية المدفوعة	٤,٢٢٧,١٠٧	٦,٣٧٩,٤٤٣	٥,٤٤٥,٠٢٠	٥,٢٠٦,١٠٩	٣,٩٠٢,٥٤٨	٢٥,١٦٠,٢٢٧
اجمالي المطلوبات	٢٥٤,٨٩٠	١٤٠,٠٢٧	١٧١,٣٠٣	٢٠٢,٣٧٩	١,٥٤٠,٣٥٥	٢,٣٠٨,٩٥٤
اجمالي المطلوبات مقابل المطلوبات المتكبدة	٢٥٤,٨٩٠	١٤٠,٠٢٧	١٧١,٣٠٣	٢٠٢,٣٧٩	١,٥٤٠,٣٥٥	٢,٣٠٨,٩٥٤

الإجمالي – الفروع الأخرى:

السنة التي وقع بها الحادث	وما قبلها	٢٠٢١	٢٠٢٢	٢٠٢٣	٢٠٢٤	المجموع
دينار	دينار	دينار	دينار	دينار	دينار	دينار
كما في نهاية السنة	٩٠,٣٢٨	٢٠٣,٦٤٤	٥١,١١١	١٣٩,٩١٠	١١,٧٨١	٤٩٦,٧٧٤
بعد سنة	٦٣,٣٩٦	١٧٨,١٩٥	٦١,٧١٥	١٥٨,٧٧٢	—	٤٦٢,٠٧٨
بعد سنتين	٦٥,١٢٩	١٧٦,٠٤٨	٦٢,٥٩٧	—	—	٣٠٣,٧٧٤
بعد ثلاث سنوات	٦٥,٣٦١	١٠٦,١٠٧	—	—	—	١٧١,٤٦٨
بعد أربع سنوات	٢٧,٧٦٦	—	—	—	—	٢٧,٧٦٦
اجمالي المطلوبات التراكمية المدفوعة	٨,٦٤٦	٩٠,٨٤٢	٥٨,٠٠٥	٣١,٥٥٢	٩١	١٨٩,١٣٦
اجمالي المطلوبات	١٥٥,٤٠٤	١٥٠,٢٦٥	٤٠,٥٩٢	١٢٧,٢٢١	١١,٦٨٩	٣١٤,١٧١
اجمالي المطلوبات مقابل المطلوبات المتكبدة	١٥٥,٤٠٤	١٥٠,٢٦٥	٤٠,٥٩٢	١٢٧,٢٢١	١١,٦٨٩	٣١٤,١٧١

الصافي – الفروع الأخرى:

السنة التي وقع بها الحادث	وما قبلها	٢٠٢١	٢٠٢٢	٢٠٢٣	٢٠٢٤	المجموع
دينار	دينار	دينار	دينار	دينار	دينار	دينار
كما في نهاية السنة	٣٢,٦٩٤	٧٨,١٨٣	٤١,٦٠١	١١٦,٢٤٩	٥,٠٣٣	٢٧٣,٧٦٠
بعد سنة	٢٧,٣٨٥	٦٥,٠٥٨	٥٨,٤٨٦	٧٥,٨٠٠	—	٢٢٦,٧٢٩
بعد سنتين	٢٨,٨٢٥	٦٢,٧١٤	٥٩,٦٩٤	—	—	١٥١,٢٣٣
بعد ثلاث سنوات	٢٩,٠٧٠	٢٩,٣٤٦	—	—	—	٥٨,٤١٦
بعد أربع سنوات	١٠,٤٨٢	—	—	—	—	١٠,٤٨٢
اجمالي المطلوبات التراكمية المدفوعة	(١,٣٨١)	٢٠,٩٧٤	٥٨,٠٠٥	٣١,٥٥٢	٩١	١٠٩,٢٤١
اجمالي المطلوبات	٦٧,٢٨٩	٨,٣٧٢	١,٦٨٩	٤٤,٢٤٨	٤,٩٤٢	١٢٦,٥٤٠
اجمالي المطلوبات مقابل المطلوبات المتكبدة	٦٧,٢٨٩	٨,٣٧٢	١,٦٨٩	٤٤,٢٤٨	٤,٩٤٢	١٢٦,٥٤٠

٣ – تركيز مخاطر التأمين

فيما يلي جداول تبين تركيزات المخاطر حسب أنواع التأمين والتوزيع الجغرافي والقطاعي. تتركز مخاطر بعض مكونات مطلوبات عقود التأمين طبقاً لنوع التأمين كما يلي:

	٢٠٢٣		٢٠٢٤	
	اجمالي	صافي	اجمالي	صافي
	دينار	دينار	دينار	دينار
المركبات	١٦,٠٨٢,٦٨٥	١٥,٥٩٥,٢٠٥	١٨,٣٢٨,٢٤٢	١٧,٦٢٦,٢٠٨
البحري والنقل	٩٩٩,٨٥٤	٢٠٥,٣٨٨	١,١٧٦,٠١٢	١٨٩,٠٩١
الحريق والاصرار الاخرى للممتلكات	٤,٣١٣,١٩٨	٢٩٠,٩٢٧	٤,٦٦٥,١٠٤	٣١٨,٩٧٠
المسؤولية المدنية	٤٦٢,٤٦٢	٤٤,٦٨٢	٥٤٣,٣٢١	٧١,٢٣٨
الطبي	١,٤٢٩,٥٠٣	٧٨٣,٤٤٢	١,١١٠,٢٦١	٦١٦,٢٣٨
حياة	١١,٨٠١,٧٣٣	٢,٥١٠,٥٠٥	١٢,٦٥٨,٨٠٨	٢,٣٧٩,٤٧٨
فروع اخرى	٣٣٥,٤٢٨	١٩٨,٥٨٤	٣٥٠,٤٠٤	١٤٧,٧٦٢
المجموع	٣٥,٤٢٤,٨٦٣	١٩,٦٢٨,٧٣٣	٣٨,٨٣٢,١٥٢	٢١,٣٤٨,٩٨٥

تتركز الموجودات والمطلوبات طبقاً للتوزيع الجغرافي والقطاعي كما يلي :

٣١ كانون الأول ٢٠٢٣		٣١ كانون الأول ٢٠٢٤		
مطلوبات	موجودات	مطلوبات	موجودات	
دينــــــــار	دينــــــــار	دينــــــــار	دينــــــــار	
				أ - حسب المناطق الجغرافية
٤٧,٥١٠,٠٣٦	٩٤,٠٥٧,٨٨٥	٥٠,٣٥٦,٤٩٥	٩٥,٤١٠,٧٢٠	داخل المملكة
٦,٢٧٣,٤٧٩	٣,٩٤١,٤٩٩	١٠,٤١٨,٥٧٨	٩,٨٩٩,٢٧٦	دول الشرق الأوسط الأخرى
-	-	-	-	أوروبا
-	-	-	-	آسيا *
-	-	-	-	إفريقيا *
-	-	-	-	أمريكا
-	-	-	-	دول أخرى
٦,٢٧٣,٤٧٩	٣,٩٤١,٤٩٩	١٠,٤١٨,٥٧٨	٩,٨٩٩,٢٧٦	
٥٣,٧٨٣,٥١٥	٩٧,٩٩٩,٣٨٤	٦٠,٧٧٥,٠٧٣	١٠٥,٣٠٩,٩٩٦	المجموع

* باستثناء دول الشرق الأوسط.

٣١ كانون الأول ٢٠٢٣		٣١ كانون الأول ٢٠٢٤		
مطلوبات	موجودات	مطلوبات	موجودات	
دينــــــــار	دينــــــــار	دينــــــــار	دينــــــــار	
				ب - حسب القطاع
١٤,٦٤١	٧٠٧,٢٨٧	٦,٨٥٧	٦٥٦,٥٩٩	قطاع عام
				قطاع خاص
٥٣,٤٩٦,٧١١	٩٤,٧٧٧,٤٢٧	٦٠,٤٦٦,٢٤١	١٠٢,٢٥٨,٣٤٠	شركات ومؤسسات
٢٧٢,١٦٣	٢,٥١٤,٦٧٠	٣٠١,٩٧٥	٢,٣٩٥,٠٥٧	افراد
٥٣,٧٨٣,٥١٥	٩٧,٩٩٩,٣٨٤	٦٠,٧٧٥,٠٧٣	١٠٥,٣٠٩,٩٩٦	المجموع

حساسية مخاطر التأمين

فيما يلي جدول يوضح اثر التغير الممكن المعقول في أسعار أقساط الاكتتاب على قائمة الدخل وحقوق الملكية مع بقاء جميع المتغيرات الاخرى المؤثرة ثابتة.

٢٠٢٤		هامش الخدمة التعاقدية		الأثر على ربح السنة قبل الضريبة		الأثر على حقوق الملكية	
نسبة التغير %	اجمالي دينار	صافي دينار	اجمالي دينار	صافي دينار	اجمالي دينار	صافي دينار	اجمالي دينار
٪+٥	٧,٩٤٥	١٠١,٨٩٠	٣,٥٣٢	٩٢,٤٩٩	٣,٥٣٢	٩٢,٤٩٩	٩٢,٤٩٩
٪-٥	٨,٠٧١	١٠٩,٥٤٨	٣,٦١٤	٩٦,٧٩٦	٣,٦١٤	٩٦,٧٩٦	٩٦,٧٩٦
٪+٥	٨,٠٧١	١٠,٩٥٤٨	٣,٦١٤	٩٦,٧٩٦	٣,٦١٤	٩٦,٧٩٦	٩٦,٧٩٦
٪-٥	٧,٩٤٥	١٠١,٨٩٠	٣,٥٣٢	٩٢,٤٩٩	٣,٥٣٢	٩٢,٤٩٩	٩٢,٤٩٩
٪+٥	٧,٠٦٦	٥,٢١٥	٤,١٨٩	٨,٧٢٠	٤,١٨٩	٨,٧٢٠	٨,٧٢٠
٪-٥	٧,٠٨٣	٩٨,٦٥١	٤,٢٠٥	٩٠,٤٧١	٤,٢٠٥	٩٠,٤٧١	٩٠,٤٧١
٪+٥	٣,٣٢٦	١٠٩,٤٧٨	٦,٦١١	١٠١,٠٨٣	٦,٦١١	١٠١,٠٨٣	١٠١,٠٨٣
٪-٥	٢,٤٤١	١٠٢,٨٩٨	٦,١٤٢	٨٨,٧٥٦	٦,١٤٢	٨٨,٧٥٦	٨٨,٧٥٦

٢٠٢٣	نسبة التغير %	هامش الخدمة التعاقدية		الأثر على ربح السنة قبل الضريبة		الأثر على حقوق الملكية	
		اجمالي	صافي	اجمالي	صافي	اجمالي	صافي
		دينار	دينار	دينار	دينار	دينار	دينار
معدل الوفيات	٪+٥	٤,٠١٥	٣٨,٧٤٣	(٨٥١)	٣١,١٠٤	(٨٥١)	٣١,١٠٤
معدل الوفيات	٪-٥	(٤,٠٧٨)	٣٩,٤٠٢	٨٣٤	٣٤,٧٩٨	٨٣٤	٣٤,٧٩٨
طول العمر	٪+٥	(٤,٠٧٨)	٣٩,٤٠٢	٨٣٤	٣٤,٧٩٨	٨٣٤	٣٤,٧٩٨
طول العمر	٪-٥	٤,٠١٥	٣٨,٧٤٣	(٨٥١)	٣١,١٠٤	(٨٥١)	٣١,١٠٤
المصرفوفات	٪+٥	٣,٥٧٠	٢,٨٨٦	٣٩٩	(٦,٤١١)	٣٩٩	(٦,٤١١)
المصرفوفات	٪-٥	(٣,٥٧٩)	٣٥,٥٠٧	(٤٠٧)	٣٢,٥٥٤	(٤٠٧)	٣٢,٥٥٤
معدل الانقضاء	٪+٥	١,٦٨١	٤٠,٩٢١	٥,٣٠٢	٣٨,٠٧٥	٥,٣٠٢	٣٨,٠٧٥
معدل الانقضاء	٪-٥	(١,٢٣٣)	٣٧,٧٠٧	(٥,٣١٣)	٢٧,٨٤١	(٥,٣١٣)	٢٧,٨٤١

ب - المخاطر المالية

تتبع الشركة سياسات مالية لإدارة المخاطر المختلفة ضمن استراتيجية محددة وتتولى إدارة الشركة رقابة وضبط المخاطر وإجراء التوزيع الاستراتيجي الأمثل لكل من الموجودات المالية والمطلوبات المالية، وتشمل المخاطر أسعار الفائدة، مخاطر الائتمان، مخاطر أسعار العملات الأجنبية ومخاطر السوق. وتتبع الشركة سياسة التحوط المالي لكل من الموجودات المالية والمطلوبات المالية كلما دعت الحاجة إلى ذلك، وهو التحوط المتعلق بمخاطر مستقبلية متوقعة.

١ - مخاطر السوق

يوضح الجدول التالي حساسية قائمة الدخل (للموجودات المالية بالقيمة العادلة من خلال قائمة الدخل) نتيجة للتغيرات الممكنة المعقولة على أسعار الأسهم، مع بقاء جميع المتغيرات الأخرى المؤثرة ثابتة:

	التغير في المؤشر %	الأثر على ربح السنة دينار	الأثر على حقوق الملكية
		دينار	
٢٠٢٤	٥	٩٧,١٤٤	٨٩٢,٨٢٧
٢٠٢٣	٥	١٢٠,٣٨٠	٩٦٠,٣٣٦

في حال كان هنالك تغير سلبي يكون الأثر مساوي للتغير أعلاه مع عكس الإشارة.

٢ - مخاطر أسعار الفائدة

ان الشركة معرضة لمخاطر أسعار الفائدة على موجوداتها ومطلوباتها والتي تحمل فائدة مثل الودائع لدى البنوك. تتراوح معدلات الفائدة على أرصدة الودائع لدى البنوك بالدينار من ٣٪ - ٦٪ والدولار من ٠,٠٥٪ إلى ٠,٢٥٪ كما في ٣١ كانون الأول ٢٠٢٤ (٣١ كانون الأول ٢٠٢٣ : معدلات الفائدة على أرصدة الودائع لدى البنوك بالدينار من ٣٪ - ٦٪ والدولار من ٠,٠٥٪ إلى ٠,٢٥٪). يوضح الجدول التالي حساسية قائمة الدخل للتغيرات الممكنة على أسعار الفائدة كما في ٣١ كانون الأول ٢٠٢٤ و٢٠٢٣، مع بقاء جميع المتغيرات الأخرى المؤثرة ثابتة.

تتمثل حساسية قائمة الدخل بأثر التغيرات المفترضة الممكنة بأسعار الفوائد على ربح الشركة لسنة واحدة، ويتم احتسابها على الموجودات والمطلوبات المالية التي تحمل سعر فائدة متغير كما في ٣١ كانون الأول ٢٠٢٤ و٢٠٢٣.

+ ٠,٥٪		- ٠,٥٪		
٢٠٢٣	٢٠٢٤	٢٠٢٣	٢٠٢٤	
دينار	دينار	دينار	دينار	
١٥٩,١٢٣	١٣٢,٥٢٨	١٣٢,٥٢٨	(١٥٩,١٢٣)	الزيادة (النقص) في الربح للسنة
١٥٩,١٢٣	١٣٢,٥٢٨	١٣٢,٥٢٨	(١٥٩,١٢٣)	حقوق المساهمين

الجدول أدناه بين حساسية التعرض لأسعار الفائدة المتعلقة على السندات كما في ٣١ كانون الأول ٢٠٢٤ حيث تم اعداد التحليل أدناه على فرض ان مبلغ السندات القائم بتاريخ القوائم المالية كان قائما طول السنة المالية

- ٠,٥%		+ ٠,٥%		
٢٠٢٣	٢٠٢٤	٢٠٢٣	٢٠٢٤	
دينار	دينار	دينار	دينار	
(٣,٣٦٨)	(٥,٥٩٨)	٣,٣٦٨	٥,٥٩٨	الزيادة (النقص) في الربح للسنة
(٣,٣٦٨)	(٥,٥٩٨)	٣,٣٦٨	٥,٥٩٨	حقوق المساهمين

٣- مخاطر العملات الأجنبية

مخاطر العملات الأجنبية هي مخاطر تغير قيمة الأدوات المالية نتيجة التغير في أسعار العملات الأجنبية. يُعتبر الدينار الأردني عملة الأساس للشركة. يقوم مجلس الإدارة بوضع حدود للمركز المالي لكل عملة لدى الشركة. يتم مراقبة مركز العملات الأجنبية بشكل يومي ويتم اتباع إستراتيجيات للتأكد من الاحتفاظ بمركز العملات الأجنبية ضمن الحدود المُعتمدة. إن معظم تعاملات الشركة هي بالدينار الأردني والدولار الأمريكي. إن سعر صرف الدينار مربوط بسعر ثابت مع الدولار الأمريكي (١/٤١ دولار لكل دينار).

٤- مخاطر السيولة

تتمثل مخاطر السيولة في عدم قدرة الشركة على توفير التمويل اللازم لتأدية التزاماتها في تواريخ استحقاقها، وللوقاية من هذه المخاطر تقوم الإدارة بتنويع مصادر التمويل وإدارة الموجودات والمطلوبات وفوائمة آجالها والاحتفاظ برصيد كافٍ من النقد وما في حكمه والأوراق المالية القابلة للتداول.

تراقب الشركة احتياجاتها للسيولة على أساس شهري وتقوم الإدارة بالتأكد من توفر أموال كافية لمقابلة أي التزامات عند نشوئها. إن مبالغ هامة من أموال الشركة مستثمرة في أسهم محلية متداولة.

إن معظم الودائع لأجل العائدة للشركة في تاريخ البيانات المالية تستحق خلال فترات أصلية تتراوح من ثلاثة أشهر وحتى سنة. ويُخص الجدول أدناه استحقاقات الالتزامات المالية على أساس الفترة المُتبقيّة للاستحقاق التعاقدية من تاريخ القوائم المالية:

٣١ كانون الأول ٢٠٢٤	أقل من شهر	من شهر إلى ٣ شهور	أكثر من ٣ شهور إلى ٦ شهور	أكثر من ٦ شهور حتى سنة واحدة	أكثر من سنة	المجموع
دينار	دينار	دينار	دينار	دينار	دينار	دينار
٦,٧٧٤,٠٦٨	١٨,٤٦٨,٩٩٢	١٤,٦٨٩,٣٥١	٩,٠٣٢,٠٩٢	٧,٩٦٩,٤٩٤	٥٦,٩٣٣,٩٩٧	مطلوبات عقود التأمين
٤٥٤,٦٣٠	-	٦٩٣,٦٥٩	-	-	١,١٤٨,٢٨٩	مخصص ضريبة الدخل
١٢٤,٢٥٩	-	-	-	٩٠١,٤٥٦	١,٠٢٥,٧١٥	مخصصات مختلفة
-	-	-	٢٧٤,٩٨٢	-	٢٧٤,٩٨٢	مطلوبات ضريبة مؤجله
١,٠٤٩,٦١٦	١٦٣,٣٤٩	٧٤,٧٥٢	١٩,٢٤٨	٨٥,١٢٥	١,٣٩٢,٠٩٠	مطلوبات أخرى
٨,٤٠٢,٥٧٣	١٨,٦٣٢,٣٤١	١٥,٤٥٧,٧٦٢	٩,٣٢٦,٣٢٢	٨,٩٥٦,٠٧٥	٦٠,٧٧٥,٠٧٣	مجموع مطلوبات التأمين
٦,٨٦٤,٦٢٥	٣,٦٤١,٧٢٧	٨,٩٧٦,٥٨٦	١٢,٨١٥,٤٧٧	٧٣,٠١١,٥٨١	١٠٥,٣٠٩,٩٩٦	مجموع موجودات التأمين

٣١ كانون الأول ٢٠٢٣	أقل من شهر	من شهر إلى ٣ شهور	أكثر من ٣ شهور إلى ٦ شهور	أكثر من ٦ شهور حتى سنة واحدة	أكثر من سنة	المجموع
دينار	دينار	دينار	دينار	دينار	دينار	دينار
٥,٨٥٦,٨٩٦	١٥,٩٦٨,٣٩٠	١٢,٧٠٠,٤٩٢	٧,٨٠٩,١٩٥	٦,٨٩٠,٤٦٦	٤٩,٢٢٥,٤٣٩	مطلوبات عقود التأمين
٥٤٧,٠٥٣	-	٨٣٤,٦٧٤	-	-	١,٣٨١,٧٢٧	مخصص ضريبة الدخل
١٤٥,١٢٥	-	-	-	١,٠٥٢,٨٣١	١,١٩٧,٩٥٦	مخصصات مختلفة
-	-	-	٣٤٤,٥١٤	-	٣٤٤,٥١٤	مطلوبات ضريبة مؤجله
١,٢٣١,٩٢٢	١٩١,٧٢١	٨٧,٧٣٥	٢٢,٥٩١	٩٩,٩١٠	١,٦٣٣,٨٧٩	مطلوبات أخرى
٧,٧٨٠,٩٩٦	١٦,١٦٠,١١١	١٣,٦٢٢,٩٠١	٨,١٧٦,٣٠٠	٨,٠٤٣,٢٠٧	٥٣,٧٨٣,٥١٥	مجموع مطلوبات التأمين
٦,٣٨٨,٠٨٣	٣,٣٨٨,٩١٩	٨,٣٥٣,٤٣٢	١١,٩٢٥,٨٢٨	٦٧,٩٤٣,١٢٢	٩٧,٩٩٩,٣٨٤	مجموع موجودات التأمين

٣٩ - تحليل استحقاقات الموجودات والمطلوبات

يبين الجدول التالي تحليل الموجودات والمطلوبات وفقا للفترة المتوقعة لاستردادها او تسويتها:

٢٠٢٤ -	لغاية سنة دينار	اكثر من سنة دينار	المجموع دينار
الموجودات -			
ودائع لدى البنوك	٢٩,٤٧٢,١٥٩	٢,٣٥٢,٤٢١	٣١,٨٢٤,٥٨٠
موجودات مالية بالقيمة العادلة من خلال قائمة الدخل	١,٩٤٢,٨٧٣	-	١,٩٤٢,٨٧٣
موجودات مالية بالقيمة العادلة من خلال قائمة الدخل الشامل	-	٢٢,٣١١,٢١٣	٢٢,٣١١,٢١٣
موجودات مالية بالتكلفة المضافة	-	١,١١٩,٥٩٠	١,١١٩,٥٩٠
استثمارات عقارية	-	١٥,٨٥٢,٧٣٦	١٥,٨٥٢,٧٣٦
نقد في الصندوق ولدى البنوك	٤,٥٦٥,٥٠٨	-	٤,٥٦٥,٥٠٨
موجودات عقود اعادة التأمين - بالصافي	٢٠,١٤٧,٤٣٤	-	٢٠,١٤٧,٤٣٤
موجودات ضريبية مؤجلة	-	٢,٩٩٢,٩٤٣	٢,٩٩٢,٩٤٣
صافي ممتلكات ومعدات	-	١,١١٥,٣٦٥	١,١١٥,٣٦٥
صافي موجودات غير ملموسة	-	٢٥٣,٤٤٣	٢٥٣,٤٤٣
موجودات اخرى	٣,١٨٤,٣١١	-	٣,١٨٤,٣١١
مجموع الموجودات	٥٩,٣١٢,٢٨٥	٤٥,٩٩٧,٧١١	١٠٥,٣٠٩,٩٩٦
المطلوبات -			
مطلوبات عقود التأمين	٥٦,٩٣٣,٩٩٧	-	٥٦,٩٣٣,٩٩٧
مخصصات مختلفة	١,٠٢٥,٧١٥	-	١,٠٢٥,٧١٥
مخصص ضريبة الدخل	١,١٤٨,٢٨٩	-	١,١٤٨,٢٨٩
مطلوبات ضريبية مؤجلة	٢٧٤,٩٨٢	-	٢٧٤,٩٨٢
مطلوبات اخرى	١,٣٩٢,٠٩٠	-	١,٣٩٢,٠٩٠
مجموع المطلوبات	٦٠,٧٧٥,٠٧٣	-	٦٠,٧٧٥,٠٧٣
صافي الموجودات	(١,٤٦٢,٧٨٨)	٤٥,٩٩٧,٧١١	٤٤,٥٣٤,٩٢٣

٢٠٢٣ -	لغاية سنة دينار	اكثر من سنة دينار	المجموع دينار
الموجودات -			
ودائع لدى البنوك	٢٤,١٤٤,٦٢١	٢,٣٦٠,٩٦٢	٢٦,٥٠٥,٥٨٣
موجودات مالية بالقيمة العادلة من خلال قائمة الدخل	٢,٤٠٧,٦٠٥	-	٢,٤٠٧,٦٠٥
موجودات مالية بالقيمة العادلة من خلال قائمة الدخل الشامل	-	٢٣,٦٦١,٢٢٩	٢٣,٦٦١,٢٢٩
موجودات مالية بالتكلفة المضافة	-	٦٧٣,٥٥٠	٦٧٣,٥٥٠
استثمارات عقارية	-	١٥,٦٨٥,٧٢٦	١٥,٦٨٥,٧٢٦
نقد في الصندوق ولدى البنوك	٢,٧٢٠,٣٧٨	-	٢,٧٢٠,٣٧٨
موجودات عقود اعادة التأمين - بالصافي	١٨,٣١٦,٧٧٩	-	١٨,٣١٦,٧٧٩
موجودات ضريبية مؤجلة	-	٢,٨٩٦,٦٩١	٢,٨٩٦,٦٩١
صافي ممتلكات ومعدات	-	١,١٤٦,١٩٢	١,١٤٦,١٩٢
صافي موجودات غير ملموسة	-	٢٩٤,٦٤٤	٢٩٤,٦٤٤
موجودات اخرى	٣,٣٤١,٠٧٠	٣٤٩,٩٣٧	٣,٦٩١,٠٠٧
مجموع الموجودات	٥٠,٩٣٠,٤٥٣	٤٧,٠٦٨,٩٣١	٩٧,٩٩٩,٣٨٤
المطلوبات -			
مطلوبات عقود التأمين	٤٩,٢٢٥,٤٣٩	-	٤٩,٢٢٥,٤٣٩
مخصصات مختلفة	١,١٩٧,٩٥٦	-	١,١٩٧,٩٥٦
مخصص ضريبة الدخل	١,٣٨١,٧٢٧	-	١,٣٨١,٧٢٧
مطلوبات ضريبية مؤجلة	٣٤٤,٥١٤	-	٣٤٤,٥١٤
مطلوبات اخرى	١,٦٣٣,٨٧٩	-	١,٦٣٣,٨٧٩
مجموع المطلوبات	٥٣,٧٨٣,٥١٥	-	٥٣,٧٨٣,٥١٥
صافي الموجودات	(٢,٨٥٣,٠٦٢)	٤٧,٠٦٨,٩٣١	٤٤,٢١٥,٨٦٩

٤٠ - تحليل القطاعات الرئيسية فيما يلي توزيع موجودات ومطلوبات حسب نوع المنتج

ب - معلومات التوزيع الجغرافي

يمثل هذا الإيضاح التوزيع الجغرافي لأعمال الشركة، تمارس الشركة نشاطاتها بشكل رئيسي في المملكة التي تمثل الأعمال المحلية.

فيما يلي توزيع إيرادات وموجودات الشركة ومصاريفها الرأسمالية حسب القطاع الجغرافي:

المجموع		خارج المملكة		داخل المملكة		
٢٠٢٣	٢٠٢٤	٢٠٢٣	٢٠٢٤	٢٠٢٣	٢٠٢٤	
دينار	دينار	دينار	دينار	دينار	دينار	
٩٧,٩٩٩,٣٨٤	١٠٥,٣٠٩,٩٩٦	٣,٩٤١,٤٩٩	٩,٨٩٩,٢٧٦	٩٤,٠٥٧,٨٨٥	٩٥,٤١٠,٧٢٠	مجموع الموجودات
٨٧,٩١٢,٦٧٣	٨٨,٩٧٨,١١٨	٧,٢٧٩,٤٩٨	١٠,٩٦٦,٥٥٣	٨٠,٦٣٣,١٧٥	٧٨,٠١١,٥٦٥	اجمالي إيرادات عقود التأمين
٥٠٦,٣١٥	٤٧٥,٠٢٧	٣٩,١٢٣	١٣,٠٠٦	٤٦٧,١٩٢	٤٦٢,٠٢١	المصروفات الرأسمالية

٤١ - إدارة رأس المال

يتم وضع وتنظيم متطلبات رأس المال من قبل إدارة التأمين لقد وضعت هذه المتطلبات لضمان وجود هامش ملائم. تم وضع اهداف اضافية من قبل الشركة للحفاظ على درجات ائتمانية قوية ونسبة رأسمال عالية من اجل دعم اعمالها وزيادة الحد الاعلى لقيمة المساهمين.

تقوم الشركة بإدارة هيكل رأس المال وإجراء التعديلات اللازمة عليها في ضوء تغيرات ظروف العمل. هذا ولم تقم الشركة بأية تعديلات على الأهداف والسياسات والإجراءات المتعلقة بهيكل رأس المال خلال السنة الحالية والسنة السابقة. في رأي إدارة الشركة إن رأس المال التنظيمي كافي لمواجهة أي مخاطر او التزامات ممكن ان تطرأ مستقبلاً. المبلغ الذي تعتبره الشركة كرأس المال ونسبة هامش الملاعة، وفق الجدول التالي:

٢٠٢٣	٢٠٢٤	
دينار	دينار	
		رأس المال الاساسي :
٣٠,٠٠٠,٠٠٠	٣٠,٠٠٠,٠٠٠	رأس المال المدفوع
٧,٥٠٠,٠٠٠	٧,٥٠٠,٠٠٠	الاحتياطي الاجباري
١,٩٧٥,٧٢٩	١,٠٥٨,٧٣٦	الربح للسنة بعد الاقتطاعات
٦,٥٥٣,٤٦٧	٨,٥٣٧,٤٠٥	أرباح مدورة
٤٦,٠٢٩,١٩٦	٤٧,٠٩٦,١٤١	مجموع رأس المال الأساسي
		رأس المال الاضافي :
(١,٠٤٨,٩٦٧)	(٢,٢٤٨,١٩٣)	التغير المتراكم في القيمة العادلة
١١,٣٥٦,١٩٩	١٠,٨٢٢,٣٩٢	الزيادة في قيمة الاستثمارات العقارية
١٠,٣٠٧,٢٣٢	٨,٥٧٤,١٩٩	مجموع رأس المال الاضافي
٥٦,٣٣٦,٤٢٨	٥٥,٦٧٠,٣٤٠	مجموع رأس المال التنظيمي (أ)
٤٩,٤٥٤,٨٩٧	٤٠,٣٢٠,٤١٩	مجموع رأس المال المطلوب (ب)
%١١٤	%١٣٨	هامش الملاعة (أ) / (ب)

٤٢ - الإقساط المكتتبة حسب فرع التأمين:

المجموع	فروع أخرى		الحياة		الطبي		المسؤولية		الحريق والأضرار الأخرى للممتلكات		البحري والنقل		المركبات	
	٢٠٢٣	٢٠٢٤	٢٠٢٣	٢٠٢٤	٢٠٢٣	٢٠٢٤	٢٠٢٣	٢٠٢٤	٢٠٢٣	٢٠٢٤	٢٠٢٣	٢٠٢٤	٢٠٢٣	٢٠٢٤
دينار	دينار	دينار	دينار	دينار	دينار	دينار	دينار	دينار	دينار	دينار	دينار	دينار	دينار	دينار
٨٥,٨٨٥,٨٦٥	١٤٨,٩٥٤	١٦٢,٤٧٩	٣٦,١٨٦,٣٦٧	٢٩,١٥٠,٤٠٩	١١,٣٢٤,٨٢٩	١٠,٥٨٦,٤٥٢	٧٦٢,٦٢٨	٧٨٨,٣٨٩	١٧,٣٢٤,٣٨٢	١٥,٨٥٠,٩٧٢	١,٥٣٦,٤٠٤	١,٣٢٩,٠٥٣	٢٣,١٧٤,٣٠١	٢٧,٢٢٩,٠٨١
٤٢,٧١١,٩٠٢	٧١٢	-	-	-	-	-	-	-	٢,٩٥٦,٩٨١	١,٥٠٨,٠٤٣	٢٢٤,٧٧٩	٢٠٣,١٧٤	١,٠٨٩,٤٣٠	١,٣٦٤,١٨٤
٩٠,١٥٧,٧٦٧	١٤٩,٦٦٦	١٦٢,٤٧٩	٣٦,١٨٦,٣٦٧	٢٩,١٥٠,٤٠٩	١١,٣٢٤,٨٢٩	١٠,٥٨٦,٤٥٢	٧٦٢,٦٢٨	٧٨٨,٣٨٩	٢٠,٢٨١,٣٦٣	١٧,٣٥٩,٠١٥	١,٢٧٨,١٨٣	١,٥٣٢,٢٦٧	٢٤,٢٦٣,٧٣١	٢٨,٥٩٣,٢٦٥
٤,٠٩٦,٧٦٤	-	-	٣٠,١٠٨٤	٢٨٤,٧٠٤	٨١٧	٦٦٨	-	-	٣,٦٣٩,٧٧٨	٢,٧٣٤,٥٠٠	١٥٣,٥٤٧	١٩٩,٦٦٨	١,٥٣٨	٩,٦٢٠
٤٣,٠٣١,٠٠٣	٣١,٦٠٧	٣٥,٠٣٨	٢٠,٢٣٠,٣٠٩	١٨,٠٥٢,٤٦٦	٤,١٤٧,٩٧٧	٣,٩٢٧,٨٣٠	٧٢٦,١٩٩	٧٥٢,٠٧٩	١٦,١٧٢,٧٠٣	١٤,٠٧١,٤٥١	٨٧٣,٦٥٧	١,٠٧٨,٦٧٠	٨٤٨,٥٥١	٧٥٤,١٦٩
٤٣,٠٣٠,٠٠٠	١١٨,٠٥٩	١٢٧,٤٤١	١١,٦٥٤,٩٧٤	١٠,٨١٢,٢٧٩	٧,٠٨٦,٠٣٥	٦,٦٥٨,٩٥٤	٣٧,٤٢٩	٣٥,٣١٠	٤٦٨,٨٧٢	٥٥٣,٠٦٤	٢٥٠,٩٧٩	٢٥٣,٨٩٩	٢٣,٤١٣,٦٤٢	٢٧,٨٢٩,٤٧٦

٤٣ - تحليل الذمم المدينة

المجموع	٢٠٢٣		٢٠٢٤		الذمم المدينة		الذمم المدينة	
	مخصص الخسائر		مخصص الخسائر		مخصص الخسائر		مخصص الخسائر	
	دينار	دينار	دينار	دينار	دينار	دينار	دينار	دينار
المركبات	٤,٧٧١,٠٣٦	٢,٢٥٦,٠٨٢	٧,٠٢٧,١١٨	٣,٠٧٩,٥٨٩	١,٩٢٩,٤٨٣	٥,٠٠٩,٠٧٢	٢٢٩,٤٥٨	٢٢٩,٤٥٨
المسؤولية	١٥١,٢٦٢	٧١,٥٢٨	٢٢٦,٧٩٠	١٤١,٠٧١	٨٨,٣٨٧	٢٢٩,٤٥٨	٢٢٩,٤٥٨	٢٢٩,٤٥٨
بحري	٢٦٣,٤٩٨	١٢٤,٦٠٠	٣٨٨,٠٩٨	٢٩٠,٤٩٥	١٨٢,٠٠٧	٤٧٢,٥٠٢	٤٧٢,٥٠٢	٤٧٢,٥٠٢
هندسي	٤١,٣٧٤	١٩,٥٦٥	٦٠,٩٣٩	٥٥,٢٨٢	٣٤,٦٣٧	٨٩,٩١٩	٨٩,٩١٩	٨٩,٩١٩
الحريق	٣,٥٥٣,٥٩١	١,٦٨٠,٣٨٧	٥,٢٣٣,٩٧٨	٣,١٨٩,٦٢٢	١,٩٩٨,٤٢٣	٥,١٨٨,٠٤٥	٥,١٨٨,٠٤٥	٥,١٨٨,٠٤٥
حياة	٦,١٦٦,٩١٢	-	٦,١٦٦,٩١٢	٥,٣٣٤,٧١٢	-	٥,٣٣٤,٧١٢	٥,٣٣٤,٧١٢	٥,٣٣٤,٧١٢
الطبي	١,٥١٩,٦٥٣	٧١٨,٥٩٩	٢,٢٣٨,٢٥٢	١,٢٦٤,٩٨٣	٧٩٢,٥٦١	٢,٠٥٧,٥٤٤	٢,٠٥٧,٥٤٤	٢,٠٥٧,٥٤٤
أخرى	٤٨,٠٢٢	٢٢,٧٠٨	٧٠,٧٣٠	٢٨,٦٨٥	١٧,٩٧١	٤٦,٦٥٦	٤٦,٦٥٦	٤٦,٦٥٦
المجموع	١٦,٥١٥,٣٤٨	٤,٨٩٣,٤٦٩	٢١,٤٠٨,٨١٧	١٣,٣٨٤,٤٣٩	٥,٠٤٣,٤٦٩	١٨,٤٢٧,٩٠٨	١٨,٤٢٧,٩٠٨	١٨,٤٢٧,٩٠٨

٤٤ - الاعتراف المتوقع في هامش الخدمة التعاقدية لنموذج القياس العام

عقود إعادة التأمين		عقود التأمين المصدرة		٢٠٢٤
المجموع	حياة	المجموع	حياة	
دينار	دينار	دينار	دينار	
عدد السنوات المتوقعة للاعتراف بهامش الخدمة التعاقدية				
٢٣,٥٧١	٢٣,٥٧١	١٠٨,٨٦٠	١٠٨,٨٦٠	سنة
٢٢,٦٥٢	٢٢,٦٥٢	١٠٤,٦١٤	١٠٤,٦١٤	سنتان
٢١,٧٠٩	٢١,٧٠٩	١٠٠,٢٥٩	١٠٠,٢٥٩	٣ سنوات
١٦,٨١٧	١٦,٨١٧	٧٧,٦٦٦	٧٧,٦٦٦	٤ سنوات
١٦,٠٠٨	١٦,٠٠٨	٧٣,٩٢٨	٧٣,٩٢٨	٥ سنوات
٨,٦٥٧	٨,٦٥٧	٣٩,٩٧٩	٣٩,٩٧٩	٦ إلى ١٠ سنوات
١,٨٤٨	١,٨٤٨	٨,٥٣٤	٨,٥٣٤	أكثر من ١٠ سنوات
١١١,٢٦٢	١١١,٢٦٢	٥١٣,٨٤٠	٥١٣,٨٤٠	المجموع

عقود إعادة التأمين		عقود التأمين المصدرة		٢٠٢٣
المجموع	حياة	المجموع	حياة	
دينار	دينار	دينار	دينار	
عدد السنوات المتوقعة للاعتراف بهامش الخدمة التعاقدية				
٨,٧١٤	٨,٧١٤	٥٥,٠٠٤	٥٥,٠٠٤	سنة
٨,٣٧٤	٨,٣٧٤	٥٢,٨٥٩	٥٢,٨٥٩	سنتان
٨,٠٢٥	٨,٠٢٥	٥٠,٦٥٨	٥٠,٦٥٨	٣ سنوات
٦,٢١٧	٦,٢١٧	٣٩,٢٤٢	٣٩,٢٤٢	٤ سنوات
٥,٩١٧	٥,٩١٧	٣٧,٣٥٤	٣٧,٣٥٤	٥ سنوات
٣,٢٠٠	٣,٢٠٠	٢٠,٢٠٠	٢٠,٢٠٠	٦ إلى ١٠ سنوات
٦٨٢	٦٨٢	٤,٣١١	٤,٣١١	أكثر من ١٠ سنوات
٤١,١٢٩	٤١,١٢٩	٢٥٩,٦٢٨	٢٥٩,٦٢٨	المجموع

٤٥ - إطفاء تكاليف الاستحواذ لموجودات عقود التأمين: عقود التأمين المصدرة

فروع أخرى	الحياة		الطبي		المسؤولية		الأخرى للأضرار للممتلكات		البحري والنقل		المركبات	
	٢٠٢٣	٢٠٢٤	٢٠٢٣	٢٠٢٤	٢٠٢٣	٢٠٢٤	٢٠٢٣	٢٠٢٤	٢٠٢٣	٢٠٢٤	٢٠٢٣	٢٠٢٤
دينار	دينار	دينار	دينار	دينار	دينار	دينار	دينار	دينار	دينار	دينار	دينار	دينار
-	-	١	-	١	-	١	-	١	-	-	-	١
-	٥,٢٨٢	-	-	٣٥١,٤٩٤	-	(١٨,٩٣٦)	-	(٥٢٧,٣٩٠)	-	(٤٤,٤٦٨)	-	١,٦٣٥,٣٢٦
-	٥,٢٨٢	-	-	٣٥١,٤٩٤	-	(١٩,٠١٦)	-	(٥٢٧,٤٦٤)	-	(٤٥,٠٥٨)	-	١,٦٣٠,٩٦٧
-	-	-	-	٧٢	-	٨٠	-	٤٤	-	٥٩٠	-	٤,٣٥٠
-	-	-	-	-	-	-	-	-	-	-	-	٩
-	-	-	-	-	-	-	-	-	-	-	-	-
-	-	-	-	-	-	-	-	-	-	-	-	-
-	-	-	-	-	-	-	-	-	-	-	-	-
-	-	-	-	-	-	-	-	-	-	-	-	-
-	-	-	-	-	-	-	-	-	-	-	-	-
-	-	-	-	-	-	-	-	-	-	-	-	-
٥,٢٨٢	-	-	-	٣٥١,٤٩٤	-	(١٨,٩٣٦)	-	(٥٢٧,٣٩٠)	-	(٤٤,٤٦٨)	-	١,٦٣٥,٣٢٦

عدد السنوات المتوقعة لإطفاء

تكاليف الاستحواذ لموجودات عقود التأمين

سنة

ستتان

٣ سنوات

٤ سنوات

٥ سنوات

من ٦ إلى ١٠ سنوات

أكثر من ١٠ سنوات

المجموع

٤٦ - معايير التقارير المالية الدولية والتفسيرات الجديدة والتعديلات الصادرة وغير النافذة بعد

إن المعايير المالية الدولية والتفسيرات الجديدة والتعديلات الصادرة وغير النافذة حتى تاريخ القوائم المالية مبنية أدناه، وستقوم المجموعة بتطبيق هذه التعديلات ابتداءً من تاريخ التطبيق الانزامي:

تعديلات على تصنيف وقياس الأدوات المالية - تعديلات على المعيار الدولي للتقارير المالية رقم ٩ والمعيار الدولي للتقارير المالية رقم ٧

أصدر مجلس معايير المحاسبة الدولية في أيار ٢٠٢٤ تعديلات على المعيار الدولي للتقارير المالية رقم ٩ والمعيار الدولي للتقارير المالية رقم ٧، تعديلات على تصنيف وقياس الأدوات المالية (التعديلات)، تشمل التعديلات ما يلي:

- توضيح أن الالتزام المالي يتم إلغاؤه في «تاريخ التسوية» وتقديم خيار سياسة محاسبية (إذا تم استيفاء شروط محددة) لإلغاء الاعتراف بالالتزامات المالية التي تم تسويتها باستخدام نظام الدفع الإلكتروني قبل تاريخ التسوية.
- إرشادات إضافية حول كيفية تقييم التدفقات النقدية التعاقدية للأصول المالية التي تحتوي على ميزات بيئية واجتماعية وحوكمة الشركات وميزات مشابهة.
- توضيحات حول ما يشكل «ميزات غير قابلة للرجوع» وما هي خصائص الأدوات المرتبطة تعاقدًا.
- تقديم إوصاحات للأدوات المالية ذات الميزات المحتملة ومتطلبات إفصاح إضافية لأدوات حقوق الملكية المصنفة بالقيمة العادلة من خلال الدخل الشامل الآخر.

تسري التعديلات على الفترات المالية التي تبدأ في أو بعد ١ كانون الثاني ٢٠٢٦. يُسمح بالتطبيق المبكر، مع خيار التطبيق المبكر للتعديلات المتعلقة بتصنيف الموجودات المالية والإفصاحات ذات الصلة فقط.

تعمل الشركة على تحديد كافة آثار التعديلات على القوائم المالية الرئيسية والإيضاحات التابعة لها.

العقود التي تشير إلى الكهرباء المعتمدة على الطبيعة – تعديلات على المعيار الدولي للتقارير المالية رقم ٩ والمعيار الدولي للتقارير المالية رقم ٧

أصدر مجلس معايير المحاسبة الدولية في كانون الأول ٢٠٢٤ تعديلات على المعيار الدولي للتقارير المالية رقم ٩ والمعيار الدولي للتقارير المالية رقم ٧، العقود التي تشير إلى الكهرباء المعتمدة على الطبيعة، لمعالجة متطلبات المحاسبة والإفصاح للعقود التي تشير إلى الكهرباء المعتمدة على الطبيعة، مثل طاقة الرياح والطاقة الشمسية والطاقة الكهرومائية. تهدف هذه التعديلات إلى توفير إرشادات أوضح بشأن تصنيف وقياس والاعتراف بهذه العقود، التي تتسم بالتغير الطبيعي بسبب اعتمادها على الظروف الطبيعية. تسعى التعديلات إلى تحسين تماثل وقابلية البيانات المالية للمقارنة من خلال توضيح ما إذا كان يجب التعامل مع هذه العقود كأدوات مالية أو عقود تنفيذية وكيفية قياسها. بالإضافة إلى ذلك، تعزز التعديلات متطلبات الإفصاح لتوفير شفافية أكبر حول المخاطر والتأثيرات المالية المرتبطة بهذه العقود، مما يوفر للمستخدمين معلومات أكثر صلة وموثوقة. تدعم هذه المبادرة الانتقال العالمي إلى الطاقة المتجددة من خلال معالجة التحديات المحاسبية الفريدة التي تطرحها العقود المتعلقة بالكهرباء المعتمدة على الطبيعة.

تسري التعديلات على الفترات المالية التي تبدأ في أو بعد ١ كانون الثاني ٢٠٢٦. يُسمح بالتطبيق المبكر مع شرط الإفصاح عنه. من غير المتوقع أن يكون للتعديلات تأثير جوهري على القوائم المالية للشركة.

عدم قابلية العملة تعديلات على معيار المحاسبة الدولي رقم ٢١

أصدر مجلس معايير المحاسبة الدولية في آب ٢٠٢٣ تعديلات على المعيار الدولي للتقارير المالية رقم ٢١ «آثار التغيرات في أسعار الصرف الأجنبي» لتحديد كيفية تقييم المؤسسة فيما إذا كانت العملة قابلة للتحويل وكيفية تحديد سعر الصرف الفوري عندما تكون القابلية للتحويل معدومة. تتطلب التعديلات أيضاً الإفصاح عن المعلومات التي تمكن مستخدمي البيانات المالية من فهم كيفية تأثير، أو توقع تأثير عدم قابلية العملة للتحويل إلى العملة الأخرى على الأداء المالي والمركز المالي والتدفقات النقدية للمؤسسة.

ستكون التعديلات سارية المفعول للفترات المالية السنوية التي تبدأ في أو بعد ١ كانون الثاني ٢٠٢٥. يسمح بالتطبيق المبكر مع شرط الإفصاح عنه. عند تطبيق التعديلات، لا يمكن للمؤسسة إعادة عرض معلومات المقارنة.

من غير المتوقع أن يكون للتعديلات تأثير جوهري على القوائم المالية للشركة.

المعيار الدولي للتقارير المالية رقم ١٨ – العرض والإفصاح في القوائم المالية

أصدر مجلس معايير المحاسبة الدولية في نيسان ٢٠٢٤ المعيار الدولي للتقارير المالية رقم ١٨، الذي يحل محل المعيار الدولي للتقارير المالية رقم ١ «عرض البيانات المالية». يقدم المعيار الدولي للتقارير المالية رقم ١٨ متطلبات جديدة للعرض داخل قائمة الدخل، بما في ذلك المجاميع الاجمالية والفرعية. علاوة على ذلك، يلزم المؤسسة بتصنيف جميع الإيرادات والمصروفات داخل قائمة الدخل إلى واحدة من خمس تصنيفات: التشغيلية، الاستثمارية، التمويلية، ضرائب الدخل، والعمليات المتوقعة، حيث إن التصنيفات الثلاث الأولى جديدة.

كما يتطلب الإفصاح عن مقاييس الأداء المحددة من قبل الإدارة، والمجاميع الفرعية للإيرادات والمصروفات، ويتضمن متطلبات جديدة لتجميع وتفصيل المعلومات المالية بناءً على «الأدوار» المحددة للقوائم المالية الرئيسية والملاحظات.

بالإضافة إلى ذلك، تم إجراء تعديلات على نطاق ضيق على المعيار الدولي للتقارير المالية رقم ٧ قائمة التدفقات النقدية، والتي تشمل تغيير نقطة البداية لتحديد التدفقات النقدية من العمليات تحت الطريقة غير المباشرة، من «الربح أو الخسارة» إلى «الربح أو الخسارة التشغيلي» وإلغاء حرية الاختيار حول تصنيف التدفقات النقدية من الأرباح والفوائد. تبعاً لذلك، هناك تعديلات على العديد من المعايير الأخرى.

يسري المعيار الدولي للتقارير المالية رقم ١٨ والتعديلات على المعايير الأخرى على فترات التقارير المالية التي تبدأ في أو بعد ١ كانون الثاني ٢٠٢٧. يسمح بالتطبيق المبكر مع شرط الإفصاح عنه. يتم تطبيق المعيار بأثر رجعي.

سيؤدي هذا المعيار إلى إعادة اظهار قائمة الدخل مع بعض المجاميع الجديدة المطلوبة بالإضافة إلى الإفصاح عن مقاييس الأداء المحددة من قبل الإدارة.

معياري الدولي للتقارير المالية رقم ١٩ – الشركات التابعة بدون مسؤولية عامة: الإفصاحات
أصدر مجلس معايير المحاسبة الدولية في ايار ٢٠٢٤ المعيار الدولي للتقارير المالية رقم ١٩، الذي يسمح للمؤسسات المؤهلة
باختيار تطبيق متطلبات الإفصاح المخفضة مع الاستمرار في تطبيق متطلبات الاعتراف والقياس والعرض في معايير المحاسبة
الدولية الأخرى. لكي تكون مؤهلة، يجب أن تكون المؤسسة في نهاية الفترة المالية شركة تابعة كما هو معرف في المعيار
الدولي للتقارير المالية رقم ١٠، ولا يمكن أن تكون لديها مسؤولية عامة ويجب أن يكون لديها شركة أم (نهائية أو وسيطة) تقوم
باعداد قوائم مالية موحدة، متاحة للاستخدام العام، والتي تتوافق مع معايير المحاسبة الدولية.

يسري المعيار الدولي للتقارير المالية رقم ١٩ على فترات التقارير المالية التي تبدأ في او بعد ١ كانون الثاني ٢٠٢٧، مع السماح
بالتطبيق المبكر.

من غير المتوقع لهذا المعيار ان يكون له أثر جوهري على القوائم المالية للشركة.

(٤٧) قائمة الدخل الحية

٢٠٢٣	٢٠٢٤	
دينار	دينار	
		الإيرادات –
١٢٣,١٧٩	١٢٦,٣٦٧	إيرادات عقود التأمين
(٣٦,٥٣٧)	(١٩٠,٦٥٣)	ينزل: مصروفات عقود التأمين
٨٦,٦٤٢	(٦٤,٢٨٦)	نتائج أعمال عقود التأمين
(٣٩,٣٦٧)	(٢٣,٢٧١)	مصروفات عقود إعادة التأمين
–	–	إيرادات عقود إعادة التأمين
(٣٩,٣٦٧)	(٢٣,٢٧١)	نتائج أعمال عقود إعادة التأمين
٤٧,٢٧٥	(٨٧,٥٥٧)	صافي نتائج أعمال عقود التأمين وإعادة التأمين
–	(١٢٤,٤٧٦)	(مصاريف) التمويل – عقود التأمين، بالصافي
–	٣٥,٩٠٩	مصاريف التمويل – عقود إعادة التأمين
–	(٨٨,٥٦٧)	صافي نتائج تمويل أعمال التأمين وإعادة التأمين
٤٧,٢٧٥	(١٧٦,١٢٤)	صافي نتائج أعمال وتمويل عقود التأمين وإعادة التأمين
٣٣٠,٤٨٠	٤١٧,٧٧٨	إيرادات أخرى
٣٧٧,٧٥٥	٢٤١,٦٥٤	صافي الربح

(٤٨) أحداث جوهريّة

قرر مجلس إدارة الشركة في جلسته المنعقدة بتاريخ ٢٠ تشرين الثاني ٢٠٢٤ الانسحاب من سوق دولة الامارات العربية المتحدة
ودولة الكويت. هذا وتم الحصول على الموافقة المبدئية من قبل البنك المركزي الأردني بتاريخ ١٢ شباط ٢٠٢٥ بناءً على طلب
الشركة وكانت الموافقة مشروطة بالحصول على موافقة السلطات الرقابية المختصة (البنك المركزي الإماراتي و وحدة تنظيم
التأمين في دولة الكويت)، ولا تزال في المراحل الأولية حتى تاريخ اعداد القوائم المالية.

١. قواعد وإطار عمل الحوكمة ومدى الالتزام بمبادئها

١.١ المقدمة

تولي شركة التأمين الأردنية اهتمامًا بالغًا بمبادئ الحوكمة المؤسسية، حيث تهدف هذه المبادئ إلى تحديد وتحقيق الأهداف الاستراتيجية للشركة بما في ذلك فروعها العاملة خارج المملكة الأردنية الهاشمية (الفروع الخارجية في الكويت والإمارات) وضمان إدارة عملياتها بشكل آمن ومستدام، مما يساهم في حماية مصالح المساهمين والمستفيدين من المؤمن لهم. كما تعمل الشركة على ضمان سلامة القطاع التأميني بشكل عام من خلال تطبيق معايير الحوكمة المتقدمة. حيث يساهم الالتزام بتلك المبادئ في الحفاظ على الحقوق والمصالح المشروعة لجميع الأطراف المعنية، بما في ذلك المساهمين والمستفيدين، مع التأكيد على التزام الشركة بالقوانين والتعليمات والتشريعات السارية، وكذلك دليل الحوكمة المعتمد لدى الشركة.

كما وتسعى الشركة من خلال تطبيق هذه المبادئ إلى تعزيز العلاقة الوثيقة بين جميع الأطراف المعنية ومجلس الإدارة، بما في ذلك المساهمين والموظفين وأصحاب المصالح الآخرين. وهي تعمل جاهدة على ضمان تكافؤ الفرص بين المساهمين فيما يتعلق بالحقوق والواجبات، مع ضمان حصولهم على كافة المعلومات ذات الصلة التي تساهم في اتخاذ قراراتهم بشكل مدروس. وتلتزم الشركة أيضًا بتقديم المصلحة العامة لمساهميها وأصحاب المصالح على أي مصلحة خاصة، مما يعكس النزاهة والشفافية في جميع عملياتها. بالإضافة إلى ذلك، تهدف الشركة إلى قيام أعضاء مجلس الإدارة بأداء مهامهم تجاه الشركة والمساهمين بروح من النزاهة والشفافية والإخلاص، بما يتماشى مع أفضل معايير الحوكمة.

في إطار سعيها المستمر لتحقيق أفضل ممارسات الحوكمة، اعتمدت الشركة في عام ٢٠٢٣ "دليل الحوكمة" الذي تم إعداده وفقًا لأحدث المعايير الدولية في هذا المجال. وقد تم تطوير هذا الدليل استنادًا إلى تعليمات البنك المركزي الأردني وهيئة الأوراق المالية والجهات الرقابية الأخرى ذات العلاقة، مما يضمن تحقيق الشفافية الكاملة في الإفصاح عن الوضع المالي للشركة. كما يهدف الدليل إلى تحديد مهام مجلس الإدارة واللجان المنبثقة عنه وأمناء السر، وتوضيح دور الدوائر الرقابية في الشركة لضمان الالتزام بتلك المبادئ. وتحرص الشركة على نشر هذا الدليل عبر موقعها الإلكتروني، تأكيدًا على التزامها بالشفافية والعدالة.

١.٢ المراجعة والتحديث

يقوم مجلس الإدارة بمراجعة وتحديث سياسات الحوكمة بانتظام، بما يتماشى مع التشريعات النافذة والممارسات الفضلى ذات العلاقة. حيث يعتمد المجلس في ذلك على التقارير الدورية التي تقدمها اللجان المنبثقة عنه، مثل لجنة التدقيق، لجنة الحوكمة والامتثال، ولجنة المخاطر، إلى جانب اللجان الأخرى. ويسعى المجلس دائمًا إلى تعزيز قواعد السلوك المهني وتطبيق ما يلزم لضمان التزام الشركة بأعلى معايير الحوكمة.

٢. مجلس الإدارة

سخر المجلس جميع خبراته لرفع مستوى أداء الشركة ليتوافق مع تطلعات المساهمين وأصحاب المصالح، وواكبنا أطر الحوكمة لضمان فاعلية مجلس الإدارة وتأهيل أعضائه للقيام بمسؤولياتهم تجاه القضايا الرئيسية فضلًا عن التشجيع وتسهيل مساهماتهم الإيجابية والفعالة. واستعان المجلس بلجان تابعة له لإسناد بعض المهام والمسؤوليات إليها، بحيث تقوم كل لجنة برفع تقاريرها وتوصياتها بشكل دوري لمجلس الإدارة وذلك من باب حرص الشركة على تحقيق مبدأ المسؤولية والشفافية. يعتبر التنوع اليوم من أبرز عوامل النجاح، خاصة في ظل التغيرات السريعة التي تشهدها بيئة الأعمال على الصعيدين المحلي والدولي. وفي هذا السياق، يتألف مجلس إدارة شركة التأمين الأردنية من مجموعة من الأفراد الذين يمتلكون مجموعة متنوعة من الخبرات والمهارات والمعارف العميقة في مجالات عدة، حيث ويساهم هذا التنوع في تشكيل مجلس متوازن وفعال، قادر على اتخاذ قرارات استراتيجية مدروسة تساهم في تحقيق أهداف الشركة. كما يتيح للمجلس التعامل بمرونة مع التحديات المتجددة في بيئة الأعمال، مما يعزز من قدرته على الوفاء بمسؤولياته وتحقيق التميز المؤسسي.

الشكل التالي يوضح هيكل الحوكمة بالشركة:

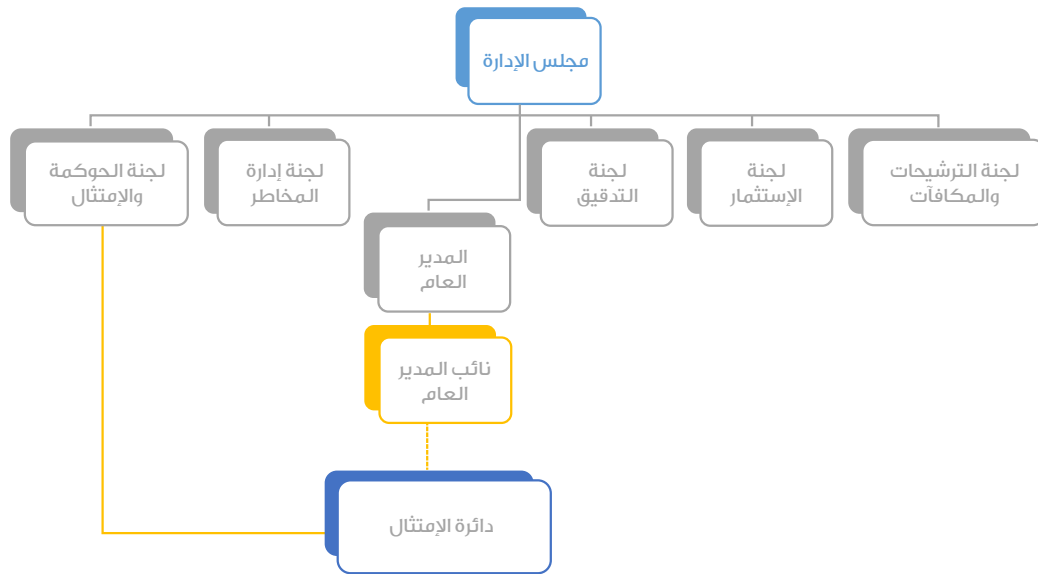

٣. الهيكل التنظيمي للشركة

اعتمدت شركة التأمين الأردنية هيكل تنظيمي متناسب مع حجم وطبيعة أنشطة الشركة، وبحيث يبين التسلسل الإداري ويعكس بوضوح حدود المسؤولية والسلطة، حيث شمل ما يلي:

- مجلس الإدارة واللجان المنبثقة عنه.
- إدارة التنفيذية العليا.
- دائرة منفصلة لكل من الدوائر التالية (التدقيق الداخلي، المخاطر، الامتثال).
- الدوائر الفنية وبما يتناسب مع فروع وإجازات التأمين المرخص للشركة ممارستها.
- الدوائر المساندة.
- شركة الاستشارات الخارجية المتعلقة بمهام دائرتي (المخاطر، الامتثال).

كما وتقوم لجنة الترشيحات والمكافآت المنبثقة عن المجلس بالتحقق من استيفاء أعضاء مجلس الإدارة والإدارة التنفيذية لمتطلبات وشروط الملاءمة، بالإضافة إلى مراجعة الهيكل التنظيمي بشكل سنوي والتوصية لمجلس إدارة الشركة باعتماده.

٤. هيكل مجلس الإدارة

يتألف مجلس إدارة شركة التأمين الأردنية من (١١) عضوًا، جميعهم غير تنفيذيين، بما في ذلك (٦) أعضاء مستقلين. حيث يملك كل عضو من أعضاء مجلس الإدارة خلفية مهنية متميزة وسجلًا حافلًا في عضوية مجالس إدارة العديد من الشركات، مما يعكس مستوى عالٍ من الاحترافية والخبرة في مختلف المجالات. كما يمتلك الأعضاء المهارات المتخصصة والمعرفة الواسعة في صناعة التأمين، مما يساهم في اتخاذ قرارات استراتيجية تعزز من نمو الشركة. مشيرين إلى أنه يتم انتخاب جميع أعضاء المجلس من قبل الهيئة العامة كل (٤) سنوات، وفقًا للتشريعات النافذة ذات العلاقة وللألية المعتمدة في الشركة، حيث توضح الجداول التالية تفاصيل تشكيل مجلس الإدارة:

٤.١. بيانات أعضاء مجلس الإدارة الحاليين والمستقبليين خلال العام ٢٠٢٤:

#	اسم العضو	تصنيف العضو (تنفيذي/ غير تنفيذي)	تصنيف العضو (مستقل/ غير مستقل)	عضو مجلس بتاريخ	حالة العضوية
١	السادة شركة التنقيب للصناعات الإنشائية	غير تنفيذي	غير مستقل	٢٠٢١/٠٤/٢٨	عضو حالي
٢	السيدة هدى "محمد علي" بدير	غير تنفيذي	غير مستقل	٢٠٢١/٠٤/٢٨	عضو حالي
٣	السيدة هدى جودت شعشاعة	غير تنفيذي	مستقل	٢٠٢١/٠٤/٢٨	عضو حالي
٤	السادة الشركة التجارية الأردنية	غير تنفيذي	غير مستقل	٢٠٢١/٠٤/٢٨	عضو حالي
٥	السادة شركة أثمار للتزويد	غير تنفيذي	مستقل	٢٠٢١/٠٤/٢٨	عضو حالي
٦	الأستاذ كمال غريب البكري	غير تنفيذي	مستقل	٢٠٢١/٠٤/٢٨	عضو حالي
٧	السيد سمير محمد ماضي	غير تنفيذي	مستقل	٢٠٢١/٠٤/٢٨	عضو حالي
٨	السيد سامي كمال عصفور	غير تنفيذي	مستقل	٢٠٢١/٠٤/٢٨	عضو حالي
٩	السادة شركة التمويل والتجارة العربية	غير تنفيذي	مستقل	٢٠٢١/٠٤/٢٨	عضو حالي
١٠	السيد محمود عثمان بدير	غير تنفيذي	غير مستقل	٢٠٢١/٠٤/٢٨	عضو حالي

٤,٢. بيانات ممثلي أعضاء مجلس الإدارة الاعتباريين الحاليين والمستقبليين خلال العام ٢٠٢٤:

#	اسم العضو	اسم الممثل	تصنيف العضو (تنفيذي/غير تنفيذي)	تصنيف العضو (مستقل/غير مستقل)	عضو مجلس بتاريخ	حالة العضوية
١	السادة شركة التنقيب للصناعات الإنشائية	السيد عثمان "محمد علي" بدير	غير تنفيذي	غير مستقل	٢٠٢١/٠٤/٢٨	عضو حالي
٣	السادة الشركة التجارية الأردنية	السيد شحادة شحادة الطوال	غير تنفيذي	غير مستقل	٢٠٢١/٠٤/٢٨	عضو مستقيل (الوفاة) بتاريخ ٢٠٢٤/١١/٢
٤	السادة شركة اثمار للتزويد	السيد سمير اميل فرح	غير تنفيذي	مستقل	٢٠٢١/٠٤/٢٨	عضو حالي
٥	السادة شركة التمويل والتجارة العربية	السيد محمد مظهر غناب	غير تنفيذي	مستقل	٢٠٢١/٠٤/٢٨	عضو حالي

مشيرين إلى أن شركة التأمين الأردنية تراعي الشروط والأحكام الواردة في تعليمات الحوكمة الخاصة بشركات التأمين رقم (١) لسنة ٢٠٢٢ وتعديلاتها، وتعليمات حوكمة الشركات المساهمة المدرجة لسنة ٢٠١٧، المتعلقة باستقلالية أعضاء مجلس الإدارة.

٥. المناصب التنفيذية في الشركة وأسماء الأشخاص الذين يشغلونها

تستعين شركة التأمين الأردنية في مناصبها التنفيذية بكفاءات متميزة من ذوي الخبرات العملية والعلمية المتقدمة، فضلاً عن امتلاكهم للمهارات الفنية ذات العلاقة، بما يتوافق مع حجم وطبيعة الأنشطة التي تقوم بها الشركة. وذلك لتحقيق أعلى مستويات الأداء والالتزام بالمعايير الدولية في مجال التأمين. وفيما يلي قائمة بأسماء الإدارة التنفيذية في شركة التأمين الأردنية:

اسم الشخص الذي يشغل المنصب	اسم المنصب التنفيذي
السيد جواد محمد خير جنب	المدير العام
السيد مازن ايهم سعد النمري	نائب المدير العام
السيد مصطفى محمد دحبور	المستشار المالي للشركة وأمين سر مجلس الإدارة
السيد ناصر حمدان عبد النبي منصور	المدير المالي التنفيذي
السيد بسام احمد مصطفى عبد الرحمن	مساعد مدير عام / دائرة الحياة
السيد عدنان محمد رشيد ابو شقرة	مساعد مدير عام / دائرة التأمين الصحي
السيد محمد خليل حسن الباس السيد محمد خليل حسن الباسطي طي	مساعد مدير عام / التأمينات العامة
السيد اياد منير البليبيسي	مدير الدائرة المالية
السيد معتصم محمد علي العيسى	مدير دائرة التدقيق الداخلي

٦. عضويات أعضاء مجلس الإدارة وممثليهم، التي يشغلونها و/أو قد شغلوها في الشركات المساهمة العامة

١ - السيد عثمان "محمد علي" بدير - ممثل شركة التنقيب للصناعات الإنشائية (غير مستقل) رئيس مجلس الإدارة

- رئيس مجلس إدارة شركة التأمين الأردنية حالياً.
- رئيس مجلس أمناء الجامعة الألمانية حالياً.
- رئيس مجلس إدارة شركة الكهرباء الأردنية اعتباراً من ٢٠٢١/٤/١٧.
- رئيس مجلس إدارة أو نائب رئيس مجلس إدارة أو عضو مجلس إدارة في العديد من الشركات.
- رئيس الاتحاد الأردني لشركات التأمين من شهر ٢٠١١/٤ ولغاية شهر ٢٠١٥/٤.
- رئيس غرفة صناعة عمان سابقاً.
- عضو مجلس إدارة صندوق الزكاة.
- عضو مجلس إدارة في شركة آسيا للتأمين كردستان/العراق من ٢٠١٢/١١/٨.
- عضو مجلس إدارة في شركة التأمين العربية التعاونية اعتباراً من عام ٢٠١١.

٢ - السيدة هدى "محمد علي" بدير (غير مستقل) نائب رئيس مجلس الإدارة

- نائب رئيس مجلس إدارة شركة التأمين الأردنية حالياً.
- عضو في مجلس أمانة عمان سابقاً.

٣- السيد شحادة شحادة الطوال - ممثل عن الشركة التجارية الأردنية (غير مستقل)
عضو مجلس الإدارة

- ممثل عضو مجلس إدارة شركة التأمين الأردنية حتى تاريخ ٢٠٢٤/١١/٢.
- رئيس وعضو مجلس إدارة في الشركة التجارية الصناعية/فوردي.
- رئيس وعضو مجلس إدارة في الشركة التجارية الأردنية/ميتسوبيشي.
- رئيس وعضو مجلس إدارة شركة طوورس التجارية وعدة شركات أخرى.

٤- السيدة هدى جودت شعشاعة (مستقل)
عضو مجلس الإدارة

- عضو مجلس إدارة شركة التأمين الأردنية حالياً.
- عضو ورئيس مجلس إدارة الشركة الشرقية للأجهزة المنزلية/ القاهرة من شهر آب ٢٠١٨ - شهر نيسان ٢٠٢١.
- عضو مجلس إدارة الشركة الشرقية للأجهزة من سنة ٢٠٠٠ - نيسان ٢٠٢١.
- رئيس المجلس التعليمي للمدرسة الأمريكية (أثينا، اليونان) من سنة ١٩٨٦-١٩٨٨.
- نائب رئيس المجلس التعليمي للمدرسة الأمريكية (أثينا، اليونان) من سنة ١٩٨٤-١٩٨٦.
- عضو المجلس للمدرسة الأمريكية (أثينا، اليونان) من سنة ١٩٨٠-١٩٨٤.

٥- الاستاذ كمال غريب البكري (مستقل)
عضو مجلس الإدارة

- عضو مجلس إدارة شركة التأمين الأردنية حالياً.
- نائب رئيس مجلس إدارة الشركة الأردنية لضمان القروض.
- رئيس مجلس إدارة شركة النقلات السياحية (جت) م.ع.
- عضو مجلس إدارة جمعية البنوك العاملة في الأردن.
- عضو مجلس إدارة في شركة المحفظة العقارية م.ع.م.
- رئيس هيئة المديرين في شركة تملك للتأجير التمويلي ذ.م.م.
- عضو مجلس إدارة مصرف الصفا (بنك إسلامي) - فلسطين.
- نائب رئيس هيئة مديري شركة Network International / Jordan.

٦- السيد محمد مظهر عناب - ممثل عن شركة التموين والتجارة العربية (مستقل)
عضو مجلس الإدارة

- ممثل عضو مجلس إدارة شركة التأمين الأردنية حالياً.
- عضو مجلس إدارة الشركة الأردنية الأوروبية للتجارة.
- عضو مجلس إدارة شركة الزيوت النباتية.
- عضو مجلس إدارة الشركة الأردنية للاستثمارات المتخصصة.
- عضو مجلس إدارة صندوق دعم البحث العلمي والتطوير في الصناعة.
- عضو مجلس إدارة المؤسسة الأردنية لتطوير المشاريع الاقتصادية.

٧- السيد سمير محمد ماضي (مستقل)
عضو مجلس الإدارة

- عضو مجلس إدارة شركة التأمين الأردنية حالياً.
- عضو مجلس إدارة في الشركة المتحدة لصناعة النسيج وشركة ماضي وفريج سابقاً.

٨- السيد سمير اميل فرم - ممثل عن شركة اثمار للتزويد (مستقل)
عضو مجلس الإدارة

- ممثل عضو مجلس إدارة شركة التأمين الأردنية حالياً.

٩- السيد محمود عثمان بدير (غير مستقل)

عضو مجلس الإدارة

- عضو مجلس إدارة شركة التأمين الأردنية حالياً.
- عضو هيئة مدبرين شركة إثمار للتزويد، عمان/ الأردن منذ عام ١٩٩١.
- العضو المنتدب للشركة المصرية لمواد البناء الحديثة ش.م.م. منذ عام ٢٠٠١.
- رئيس مجلس إدارة شركة سايبس ليبيا لصناعة الطلاء المشتركة – طرابلس /ليبيا منذ عام ٢٠٠٢
- رئيس مجلس إدارة شركة الاينز هولدينج القابضة – القاهرة/مصر منذ عام ٢٠٠٨
- نائب رئيس مجلس إدارة شركة الاينز لتصنيع منتجات كيماويات البناء (PERUILD) – القاهرة/مصر منذ عام ٢٠٠٩.
- رئيس مجلس إدارة شركة فيتا ايجيبت العاشر من رمضان/مصر منذ عام ٢٠١٠.
- عضو مجلس إدارة شركة الأمل للاستثمارات المالية عمان/الأردن من ٢٠١٤/٣/١٢ لغاية ٢٠١٥/٦/٨.

١٠. السيد سامي كمال عصفور (مستقل)

عضو مجلس الإدارة

- عضو مجلس إدارة لشركة مثقال شوكت وسامي عصفور منذ العام ٢٠٠٥ ورئيس مجلس الإدارة منذ كانون الأول ٢٠٢١.
- عضو مجلس إدارة لشركة الكبريت الأردنية منذ العام ٢٠١٤ ورئيس مجلس الإدارة منذ كانون الأول ٢٠٢١.
- رئيس مجلس إدارة شركة شرجي وعصفور منذ كانون ثاني ٢٠٢٠.
- عضو مجلس إدارة شركة المكعب للاستثمار منذ العام ٢٠١٤.
- عضو مجلس إدارة شركة المدرسة العمرية منذ العام ٢٠١٤.
- عضو مجلس إدارة شركة سبائك للاستثمار منذ العام ٢٠٢٠.

يجدر بالذكر أنه خلال عام ٢٠٢٤، تم تنظيم ورش عمل تدريبية داخلية لأعضاء مجلس الإدارة، حيث تم تسليط الضوء على أسس حوكمة الشركات وتطبيقاتها في مكافحة غسل الأموال وتمويل الإرهاب. كما تجدر الإشارة إلى أن أعضاء المجلس لم يشغلوا عضوية في مجالس إدارة أخرى ذات طبيعة مشابهة أو منافسة لنشاطات الشركة. علاوة على ذلك، لم يتم تقديم أي قروض مالية، سواء كانت نقدية أو من نوع آخر، لرئيس مجلس الإدارة أو لأي من أعضاء المجلس.

٧. اسم وبيانات ضباط ارتباط الحوكمة في شركة التأمين الأردنية

#	اسم الضابط	صفته	المنبص الذي يشغله في الشركة
١	السيد عبدالناصر عبدالله	ضابط ارتباط أصيل	مساعد مدير – دائرة الامتثال
٢	السيدة سميرة خضر	ضابط ارتباط بديل	ضابط – دائرة الامتثال

٨. اللجان المنبثقة عن مجلس إدارة الشركة

- لجنة التدقيق.
- لجنة الحوكمة والامتثال.
- لجنة إدارة المخاطر.
- لجنة الترشيحات والمكافآت.
- لجنة الاستثمار.

وبهذا الخصوص نود الإشارة إلى أن مجلس إدارة الشركة قام بإقرار سياسات ومواثيق جميع اللجان والتي تتضمن تحديد مهام كل لجنة ومدة عملها والصلاحيات الممنوحة لها خلال هذه المدة وكيفية رقابة مجلس الإدارة عليها في ميثاق عمل محدد لكل لجنة، عطفاً على أن مهام وصلاحيات اللجان قد تم تحديدها بالإضافة إلى تفويض اللجان بها من قبل مجلس الإدارة.

٨.١. لجنة التدقيق:

وجود لجنة تدقيق منبثقة عن مجلس إدارة شركة التأمين الأردنية يعد جزءاً أساسياً لضمان تحقيق الشفافية والمصداقية في العمليات المالية والإدارية، كما ويعد وجود اللجنة من أبرز السمات الرئيسية الدالة على تطبيق قواعد الحوكمة الرشيدة في

الشركة، إضافةً إلى ذلك فإن جميع أعضاء اللجنة حاصلين على مؤهلات علمية ويتمتعون بخبرة عملية مناسبة في مجالات المحاسبة والمالية والتخصصات المشابهة ذات العلاقة بأعمال الشركة. وتتمتع اللجنة بصلاحيات الحصول على أي معلومات من الموظفين الرئيسيين، ولها الحق في استدعاء أي موظف لحضور أي من اجتماعاتها، وفقاً للآلية المتبعة في الميثاق الخاص بها.

٨.١.١ أعضاء لجنة التدقيق:

#	اسم العضو	المنصب	الصفة		تاريخ التعيين
			تنفيذي، غير تنفيذي	غير مستقل، غير مستقل	
١	السيد سامي كمال عصفور	رئيساً	غير تنفيذي	مستقل	٢٠٢١/٠٤/٢٨
٢	السيد سميح محمد ماضي	عضواً	غير تنفيذي	مستقل	٢٠٢١/٠٤/٢٨
٣	السيدة هدى "محمد علي" بدير	عضواً	غير تنفيذي	غير مستقل	٢٠٢١/٠٤/٢٨
٤	السيد عثمان "محمد علي" بدير	عضواً	غير تنفيذي	غير مستقل	٢٠٢١/٠٤/٢٨

٨.١.٢ تتولى لجنة التدقيق المهام التالية:

- مراجعة نطاق ونتائج ومدى كفاية التدقيق الداخلي والخارجي للشركة، ومراجعة القضايا المحاسبية ذات الأثر الجوهري على البيانات المالية للشركة، وأيضاً مراجعة أنظمة الضبط والرقابة الداخلية في الشركة.
- دراسة العروض المقدمة من مكاتب المحاسبين القانونيين الخارجيين والتأكد من استيفائها للشروط الواردة في التعليمات النافذة ذات العلاقة وتقديم التوصيات لمجلس الإدارة بخصوص العرض الأفضل من حيث الكفاءة المهنية وجودة خدمة التدقيق، والالتعاب وشروط التعاقد؛ ليتمكن مجلس الإدارة من اتخاذ القرار المناسب بشأن ترشيح أحد هذه العروض للهيئة العامة، على أن تأخذ اللجنة في الاعتبار أي أعمال أخرى سيكلف المحاسب القانوني الخارجي بها خارج نطاق التدقيق.
- دراسة مدى استقلالية المحاسب القانوني الخارجي عند التقدم بعرضه ومراقبة استقلالية وموضوعية مكتب وفريق التدقيق سنوياً خلال مدة خدمة التدقيق، ورفع توصياتها لمجلس الإدارة بالخصوص.
- الاجتماع مع المحاسب القانوني الخارجي والاكثوري على الأقل مرتين سنوياً، والاجتماع مع مدير التدقيق الداخلي بشكل ربع سنوي، وذلك دون وجود مدير عام الشركة أو نائبه أو مساعده.
- الاجتماع مع مدير إدارة المخاطر ومدير الامتثال في الشركة، حسب مقتضى الحال، مرة واحدة على الأقل سنوياً.
- مراجعة ومراقبة الإجراءات التي تمكّن موظفي الشركة من الإبلاغ بشكل سري عن أي خلل في التقارير المالية أو أية أمور أخرى، وعلى اللجنة أن تضمن وجود الترتيبات اللازمة للتحقيق المستقل والتأكد من متابعة نتائج التحقيق ومعالجتها بموضوعية.
- التحقق من وجود تنسيق بين أعمال المحاسبين القانونيين الخارجيين في المهام والأعمال المكلفين بها في حال وجود أكثر من محاسب قانوني خارجي للشركة.
- مراجعة الملاحظات الواردة في تقارير البنك المركزي وتقارير المحاسب القانوني الخارجي وتقارير الخبير الاكثوري، ومتابعة الإجراءات المتخذة بشأنها.
- دراسة خطة التدقيق الداخلي السنوية ومراجعة الملاحظات الواردة في تقارير التدقيق الداخلي ومتابعة الإجراءات المتخذة بشأنها.
- التأكد من دقة الإجراءات المحاسبية والمالية والرقابية وسلامتها ومدى التقيد بها.
- التحقق من مراجعة البيانات المالية من قبل دائرة التدقيق الداخلي قبل عرضها على مجلس الإدارة والتحقق بصفة خاصة من الالتزام بمتطلبات البنك المركزي.
- التأكد من تقيد الشركة بالقوانين والأنظمة والتعليمات والقرارات التي تخضع لها أعمال الشركة وأنشطتها.
- تقديم التوصية إلى مجلس الإدارة بالموافقة على تعيين واستقالة أو إقالة مدير التدقيق الداخلي في الشركة.
- رفع محاضر اجتماعاتها والتقارير التي تُعدها لمجلس الإدارة.
- التحقق من تقيد دائرة التدقيق الداخلي بالمعايير الدولية للممارسة المهنية للتدقيق الداخلي الصادرة عن جمعية المدققين الداخليين، بما في ذلك إجراء تقيييم خارجية مستقلة لنشاط التدقيق الداخلي مرة واحدة كل خمس سنوات على الأقل وتزويد البنك المركزي بنسخة من نتائج هذه التقيييم.

- التحقق من عدم تكليف موظفي التدقيق الداخلي بأي مهام تنفيذية.

٨.١.٣. بيان اجتماعات لجنة التدقيق خلال العام ٢٠٢٤:

تُعقد اجتماعات لجنة التدقيق مع مراعاة الجداول الزمنية لإصدار التقارير المالية الخاصة بالشركة للجهات الخارجية، حيث تجتمع اللجنة بحد أدنى أربع مرات سنوياً وكذلك كلما دعت الحاجة، حيث بلغ عدد اجتماعات لجنة التدقيق خلال العام ٢٠٢٤ (٤) اجتماعات وفيما يلي الأعضاء الحاضرين لكل اجتماع:

أعضاء اللجنة	الاجتماع المنعقد بتاريخ ١٦/٠٥/٢٠٢٤	الاجتماع المنعقد بتاريخ ٢٤/٠٦/٢٠٢٤	الاجتماع المنعقد بتاريخ ٢٢/٠٩/٢٠٢٤	الاجتماع المنعقد بتاريخ ٢٥/١١/٢٠٢٤
السيد سامي كمال عصفور	✓	✓	✓	✓
السيد سمير محمد ماضي	✓	✓	✓	✓
السيدة هدى "محمد علي" بدير	✓	✓	✓	✓
السيد عثمان "محمد علي" بدير	✓	✓	✓	✓
السيد مصطفى محمد دحبور – أمين سر مجلس الإدارة	✓	✓	✓	✓

٨.١.٤. بيان اجتماعات لجنة التدقيق مع مدقق الحسابات الخارجي خلال العام ٢٠٢٤:

قامت لجنة التدقيق بالاجتماع مع مدقق الحسابات الخارجي أربعة اجتماعات خلال السنة، وذلك دون حضور أي من أشخاص الإدارة التنفيذية العليا أو من يمثلها.

٨.٢. لجنة الحوكمة والامتثال:

تتولى لجنة الحوكمة والامتثال في شركة التأمين الأردنية مسؤولية ضمان تطبيق مبادئ الحوكمة بشكل فعال ومتوافق مع القوانين واللوائح المعمول بها. حيث يشمل دور اللجنة بشكل رئيسي وضع إطار عمل شامل للحوكمة يتضمن السياسات والإجراءات اللازمة لضمان الشفافية والمساءلة في جميع أنشطة الشركة، وذلك لضمان التزام الشركة بأعلى معايير الحوكمة.

٨.٢.١. أعضاء لجنة الحوكمة والامتثال:

#	اسم العضو	المنصب	الصفة		تاريخ التعيين
			تنفيذي، غير تنفيذي	غير مستقل، غير مستقل	
١	السيد سمير أميل فرح	رئيساً	غير تنفيذي	مستقل	٢٠٢١/٠٤/٢٨
٢	السيد عثمان "محمد علي" بدير	عضواً	غير تنفيذي	غير مستقل	٢٠٢١/٠٤/٢٨
٣	السيدة هدى جودت شعشاعة	عضواً	غير تنفيذي	مستقل	٢٠٢١/٠٤/٢٨

٨.٢.٢. تتولى لجنة الحوكمة والامتثال المهام التالية:

- التوجيه والإشراف على إعداد دليل الحوكمة وتحديثه ومراقبة تطبيقه
- إعداد تقرير الحوكمة وتقديمه إلى مجلس الإدارة
- متابعة الامتثال للتشريعات النافذة ذات العلاقة بالشركة وبأعمالها واتخاذ الإجراءات اللازمة لتحقيق ذلك ، والتنسيق مع الدائرة المكلفة بالامتثال في الشركة لوضع أسس فعالة للامتثال بها
- الإشراف على ضمان وجود كوادرات كافية ومؤهلة ومدربة في الدائرة المكلفة بمهام الامتثال في الشركة وضمان استقلاليتها وعدم تكليفها بأي مهام تنفيذية.
- مراجعة سياسة الامتثال المعدة من قبل الدائرة المكلفة بالامتثال في الشركة ، والتي تضمن امتثال الشركة لجميع التشريعات النافذة ذات العلاقة بها وبأعمالها ، وتعالج أية مهام أو مسؤوليات جديدة تطرأ على الامتثال ، والتوصية

بها لاعتمادها من قبل مجلس الإدارة.

- الإشراف والرقابة على أسس الامتثال في الشركة من خلال التقارير التي ترفعها إلى مجلس الإدارة
- مراجعة تقارير الامتثال الصادرة عن الدائرة المكلفة بالامتثال وإصدار التوصيات إلى مجلس الإدارة بناءً عليها وبعد دراستها.
- إصدار التوصيات إلى مجلس الإدارة بخصوص أية تشريعات مستجدة صادرة عن الجهات الرقابية وكيفية تطبيقها.
- تقييم درجة الفعالية التي تدير بها الشركة مخاطر عدم الامتثال ودورية هذا التقييم ومراجعتها عند إجراء أية تغييرات عليها.
- تقديم التوصية إلى مجلس الإدارة بالموافقة على تعيين واستقالة أو إقالة مدير الامتثال في الشركة

٨،٢،٣. بيان اجتماعات لجنة الحوكمة والامتثال خلال العام ٢٠٢٤:

تُعقد لجنة الحوكمة والامتثال اجتماعات دورية، على الأقل مرتين خلال السنة، وكذلك كلما دعت الحاجة، وتقوم بتدوين محاضر اجتماعاتها. حيث بلغ عدد اجتماعات لجنة الحوكمة والامتثال خلال العام ٢٠٢٤ (٣) اجتماعات وفيما يلي الأعضاء الحاضرين لكل اجتماع:

أعضاء اللجنة	الاجتماع المنعقد بتاريخ ١٣/٠٦/٢٠٢٤	الاجتماع المنعقد بتاريخ ٠٦/١١/٢٠٢٤	الاجتماع المنعقد بتاريخ ١٦/١٢/٢٠٢٤
السيد سمير أميل فرح	✓	✓	✓
السيد عثمان "محمد علي" بدير	✓	✓	✓
السيدة هدى جودت شعشاعة	✓	✓	×
السيد مصطفى محمد دحبور – أمين سر مجلس الإدارة	✓	✓	✓
	✓	✓	✓

٨،٣. لجنة الترشيحات والمكافآت:

تهدف لجنة الترشيحات والمكافآت في شركة التأمين الأردنية إلى تعزيز الحوكمة الرشيدة من خلال التحقق من انطباق شروط ملائمة أعضاء مجلس الإدارة الواردة في القانون والتعليمات وتحديد المكافآت والحوافز بشكل عادل ومتوازن. كما وتساهم في ضمان الشفافية في عمليات الترشيح، وتضع استراتيجيات مكافآت تتماشى مع أداء الشركة، مع مراعاة مصلحة المساهمين والإدارة.

٨،٣،١. أعضاء لجنة الترشيحات والمكافآت:

#	اسم العضو	المنصب	الصفة		تاريخ التعيين
			تنفيذي، غير تنفيذي	غير مستقل، غير مستقل	
١	السيد محمد مظهر عناب	رئيساً	غير تنفيذي	مستقل	٢٠٢١/٠٤/٢٨
٢	السيد سمير محمد ماضي	عضواً	غير تنفيذي	مستقل	٢٠٢١/٠٤/٢٨
٣	السيد عثمان "محمد علي" بدير	عضواً	غير تنفيذي	غير مستقل	٢٠٢١/٠٤/٢٨

٨،٣،٢. تتولى لجنة الترشيحات والمكافآت المهام التالية:

- إعداد سياسة ملائمة أعضاء مجلس الإدارة والتوصية بها لمجلس الإدارة.
- التحقق من انطباق شروط الملائمة الواردة في القانون والتعليمات قبل قيامها بترشيح أي شخص لعضوية مجلس الإدارة، وفي حال إعادة ترشيح العضو على اللجنة أن تؤخذ في الاعتبار عدد مرات حضوره وفاعلية مشاركته في اجتماعات مجلس الإدارة.
- تقديم التوصية إلى مجلس الإدارة بالموافقة على تعيين واستقالة أو إقالة أي من أعضاء الإدارة التنفيذية العليا.

- التأكد من مشاركة أعضاء مجلس الإدارة في ورشات عمل أو ندوات تتعلق بالتأمين وبالأخص إدارة المخاطر والحوكمة وآخر تطورات أعمال التأمين.
- التأكد من استقلالية الأعضاء المستقلين وفقا لما نصت عليه هذه التعليمات ومراجعة ذلك بشكل سنوي، وإعلام البنك المركزي في حال انتفاء صفة الاستقلالية عن أي عضو منهم.
- اتباع أسس محددة ومعتمدة في تقييم أداء مجلس الإدارة والمدير العام، بحيث يكون معيار تقييم الأداء موضوعياً.
- التأكد من وجود سياسة منح المكافآت للشركة ومن تطبيق هذه السياسة ومراجعتها بصورة دورية، كما توصي اللجنة لمجلس الإدارة بتحديد رواتب المدير العام وباقي الموظفين الرئيسيين ومكافآتهم وامتيازاتهم الأخرى.
- تقوم لجنة الترشيحات والمكافآت سنوياً بتقييم عمل مجلس الإدارة ككل وعمل لجانته وأعضائه، وإعلام البنك المركزي بنتيجة هذا التقييم مع نهاية كل عام.
- اعداد سياستين لتحديد مكافآت أعضاء مجلس إدارة الشركة ومنح مكافآت مالية للموظفين وتقديهما لمجلس الإدارة لاعتمادها، بحيث يتوفر في هذه السياسات ما يلي:
 - أن تمكن الشركة من استقطاب ذوي الكفاءات والمهارات والخبرات اللازمة، والحفاظ عليهم وتحفيزهم للارتقاء بأدائهم.
 - أن تراعي المحافظة على ملاءة وسمعة الشركة.
 - أن تراعي مخاطر الشركة ومتطلبات السيولة وتوقيت تحقق أرباحها.
 - ألا تستند المكافأة على أدائه في السنة الحالية فقط، وإنما على المدى المتوسط أو الطويل لأدائه.
 - أن تعبر عن أهداف الشركة وقيمتها واستراتيجيتها.
 - أن تكون المكافأة على شكل أتعاب أو رواتب أو بدلات أو علاوات أو خيارات أسهم.
 - أن تمكن من تأجيل دفع نسبة معقولة من المكافآت، بحيث يتم تحديد هذه النسبة وفترة التأجيل على أساس طبيعة العمل ومخاطره.
 - ألا يرتبط منح مكافآت مالية لموظفي الدوائر المكلفة بالمهام الرقابية بنتائج أعمال الدوائر التي يراقبونها
 - أن تتيح إمكانية الرجوع عن المكافآت المؤجلة للموظف في حال تبين لاحقاً وجود مشاكل في أدائه أو أنه عرّض الشركة لمخاطر عالية بسبب القرارات التي اتخذها ضمن صلاحياته وكان من الممكن تلافيها.

٨،٣،٣. بيان اجتماعات لجنة الترشيحات والمكافآت خلال العام ٢٠٢٤:

تُعقد لجنة الترشيحات والمكافآت اجتماعات دورية، على الأقل مرتين خلال السنة، وكذلك كلما دعت الحاجة، وتقوم بتدوين محاضر اجتماعاتها. حيث بلغ عدد اجتماعات لجنة الترشيحات والمكافآت خلال العام ٢٠٢٤ (٤) اجتماعات وفيما يلي الأعضاء الحاضرين لكل اجتماع:

أعضاء اللجنة	الاجتماع المنعقد بتاريخ ٢٨/٠٣/٢٠٢٤	الاجتماع المنعقد بتاريخ ٠٨/٠٩/٢٠٢٤	الاجتماع المنعقد بتاريخ ١٨/١١/٢٠٢٤	الاجتماع المنعقد بتاريخ ١٦/١٢/٢٠٢٤
السيد محمد مظهر عناب	✓	✓	✓	✓
	وجاهي	وجاهي	وجاهي	وجاهي
السيد سمير محمد ماضي	✓	✓	✓	✓
	وجاهي	عبر وسائل الاتصال المرئي والمسموع	عبر وسائل الاتصال المرئي والمسموع	وجاهي
السيد عثمان* محمد علي* بدير	✓	✓	✓	✓
	وجاهي	وجاهي	وجاهي	وجاهي
السيد مصطفى محمد دحبور – أمين سر مجلس الإدارة	✓	✓	✓	✓
	وجاهي	وجاهي	وجاهي	وجاهي

٨،٤. لجنة إدارة المخاطر:

تتولى لجنة إدارة المخاطر في شركة التأمين الأردنية مسؤولية وضع السياسات والإجراءات التي تهدف إلى تحديد وتحليل المخاطر التي قد تواجه الشركة، وذلك من خلال وضع إطار تنظيمي شامل لإدارة هذه المخاطر. وتعمل اللجنة على تطوير هذه

السياسات بما يتماشى مع الاستراتيجية العامة للشركة، والتي تنطوي على استعدادها لتحمل المخاطر بشكل مدروس، مما يسهم في تعزيز قدرة الشركة على التكيف مع التحديات المتغيرة في سوق التأمين، وضمان استدامة عملياتها وتحقيق أهدافها المالية والتشغيلية.

٨،٤،١. أعضاء لجنة إدارة المخاطر:

#	اسم العضو	المنصب	الصفة		تاريخ التعيين
			تنفيذي، غير تنفيذي	غير مستقل، غير مستقل	
١	السيدة هدى جودت شعشاعة	رئيساً	غير تنفيذي	مستقل	٢٠٢١/٠٤/٢٨
٢	السيد شحادة شحادة الطوال	عضواً	غير تنفيذي	غير مستقل	٢٠٢١/٠٤/٢٨
٣	السيد محمد مظهر عناب	عضواً	غير تنفيذي	مستقل	٢٠٢١/٠٤/٢٨
٤	السيد مصطفى محمد دحبور	عضواً	الإدارة التنفيذية	–	٢٠٢١/٠٤/٢٨

٨،٤،٢. تتولى لجنة إدارة المخاطر المهام التالية:

- المراجعة الدورية لمنهجية واستراتيجية إدارة المخاطر للشركة ورفع التوصية بشأنهم لمجلس الإدارة لاعتمادهم من قبله.
- الإشراف على ضمان وجود كوادرات كافية ومؤهلة وفدرة في الدائرة الملفة بمهام إدارة المخاطر في الشركة وضمان استقلاليتها وعدم تكليفها بأي مهام تنفيذية يومية.
- مواكبة التطورات التي تؤثر على إدارة المخاطر بالشركة، ورفع تقارير دورية عنها إلى مجلس إدارتها.
- التحقق من عدم وجود انحرافات في مستوى المخاطر الفعلية التي تتعرض لها الشركة عن مستوى المخاطر المقبولة التي وافق عليها مجلس الإدارة، ورفع تقارير بذلك لمجلس الإدارة ومتابعة معالجتها في حال حدوثها.
- تهيئة الظروف المناسبة التي تضمن التعرف على المخاطر ذات الأثر الجوهري، وأي أنشطة تقوم بها الشركة يمكن أن تعرضها لمخاطر أكبر من مستوى المخاطر المقبولة، ورفع تقارير بذلك إلى مجلس الإدارة ومتابعة معالجتها.
- تقديم التوصية إلى مجلس الإدارة بالموافقة على تعيين واستقالة أو إقالة مدير إدارة المخاطر في الشركة.

٨،٤،٣. بيان اجتماعات لجنة إدارة المخاطر خلال العام ٢٠٢٤:

تعد لجنة إدارة المخاطر اجتماعات دورية، على الأقل مرتين خلال السنة، وكذلك كلما دعت الحاجة، وتقوم بتدوين محاضر اجتماعاتها. حيث بلغ عدد اجتماعات لجنة إدارة المخاطر خلال العام ٢٠٢٤ اجتماعين وفيما يلي الأعضاء الحاضرين لكل اجتماع:

أعضاء اللجنة	الاجتماع المنعقد بتاريخ ٠٦/١١/٢٠٢٤	الاجتماع المنعقد بتاريخ ١٧/١٢/٢٠٢٤
السيدة هدى جودت شعشاعة	✓	✗
	وجاهي	لم تحضر بعذر مقبول
السيد شحادة شحادة الطوال	✗	✗
	لم يحضر بسبب الوفاة	لم يحضر بسبب الوفاة
السيد محمد مظهر عناب	✓	✓
	وجاهي	وجاهي
السيد مصطفى محمد دحبور	✓	✓
	وجاهي	وجاهي

٨.٥. لجنة الاستثمار:

تهدف لجنة الاستثمار في شركة التأمين الأردنية إلى تحقيق أقصى قدر من العوائد على الاستثمارات، مع الحرص على ضمان التوازن بين السيولة والملاءة المالية. كما تولي اللجنة أهمية كبيرة للامتثال لكافة القوانين والتشريعات المعمول بها في هذا المجال. وتعمل اللجنة على تطبيق السياسات الداخلية المعتمدة لدى الشركة وتنفيذها بفعالية لضمان تحقيق الأهداف الاستثمارية وضمان استدامة الأداء المالي للشركة.

٨.٥.١. أعضاء لجنة الاستثمار:

#	اسم العضو	المنصب	الصفة		تاريخ التعيين
			تنفيذي، غير تنفيذي	غير مستقل، غير مستقل	
١	السيد عثمان "محمد علي" بدير	رئيساً	غير تنفيذي	غير مستقل	٢٠٢١/٠٤/٢٨
٢	الأستاذ كمال غريب البكري	عضواً	غير تنفيذي	غير مستقل	٢٠٢١/٠٤/٢٨
٣	السيد مصطفى محمد دحبور	عضواً	الإدارة التنفيذية	–	٢٠٢١/٠٤/٢٨

٨.٥.٢. تتولى لجنة الاستثمار المهام التالية:

- وضع استراتيجية وسياسة الاستثمار ورفع التوصية بشأنها لمجلس الإدارة لاعتمادها من قبله.
- مراجعة ومراقبة القرارات الاستثمارية وموافقتها لحدود الاستثمار المسموح بها لأنواع الاستثمارات المختلفة التي وافق عليها مجلس الإدارة.
- مراجعة السياسة الاستثمارية في الشركة بشكل دوري للتأكد من أن منهجية إدارة المخاطر متلائمة معها.
- التعاون مع لجنة التدقيق لتحديد نطاق إجراءات التدقيق، للتأكد من شمولها لكافة الأنشطة الاستثمارية وقدرتها على الكشف عن نقاط الضعف في الرقابة الداخلية وعيوب النظم التشغيلية في الوقت المناسب.
- تحديد طبيعة التقارير المطلوب عرضها على مجلس الإدارة وصلاحيات إعدادها ومراجعتها، ووضع أسس إعداد التقارير ودوريتها مع ضرورة تضمينها حالات الانحراف والإجراءات التصحيحية.

٨.٥.٣. بيان اجتماعات لجنة الاستثمار خلال العام ٢٠٢٤:

تُعقد لجنة الاستثمار اجتماعات دورية، على الأقل مرتين خلال السنة، وكذلك كلما دعت الحاجة، وتقوم بتدوين محاضر اجتماعاتها. حيث بلغ عدد اجتماعات لجنة الاستثمار خلال العام ٢٠٢٤ (٣) اجتماعات وفيما يلي الأعضاء الحاضرين لكل اجتماع:

أعضاء اللجنة	الاجتماع المنعقد بتاريخ ٢٧/٠٥/٢٠٢٤	الاجتماع المنعقد بتاريخ ٠٥/١٠/٢٠٢٤	الاجتماع المنعقد بتاريخ ٠٦/١١/٢٠٢٤
السيد عثمان "محمد علي" بدير	✓	✓	✓
	وجاهي	وجاهي	وجاهي
الأستاذ كمال غريب البكري	✓	✓	✓
	وجاهي	وجاهي	وجاهي
السيد مصطفى محمد دحبور	✓	✓	✓
	وجاهي	وجاهي	وجاهي

٩. بيان عن اجتماعات مجلس الإدارة

تتعقد اجتماعات المجلس بحضور غالبية الأعضاء، ففي السنة المالية المنتهية بتاريخ ٣١ كانون الأول ٢٠٢٤، تم عقد (٦) اجتماعات لمجلس الإدارة. حيث يقوم أمين سر مجلس الإدارة وقبل موعد الاجتماع بوقت كافٍ بتزويد أعضاء المجلس بالمعلومات الوافية والدقيقة عن كافة بنود جدول أعمال الاجتماع، ويقوم رئيس المجلس بالتحقق من ذلك، حتى يتمكنوا من دراسة الموضوعات المطروحة واتخاذ القرارات المناسبة، وتصدر قرارات المجلس بالأكثرية المطلقة للأعضاء الحاضرين وإذا تساوت الأصوات يرجح الجانب الذي صوت معه رئيس الاجتماع.

اجتمع مجلس الإدارة خلال العام ٢٠٢٤ على النحو التالي:

أعضاء / اجتماعات مجلس الإدارة	الصفة	الاجتماع المنعقد بتاريخ ٢٠٢٤-٠٦-٢٧	الاجتماع المنعقد بتاريخ ٢٠٢٤-١٠-١٧
شركة التنقيب للصناعات الإنشائية – ويمثلها السيد عثمان "محمد علي" بدير.	رئيس مجلس الإدارة	✓	✓
		وجاهي	وجاهي
السيدة هدى "محمد علي" بدير	نائب رئيس مجلس الإدارة	✓	✓
		وجاهي	لم تحضر بعذر مقبول
السيدة هدى جودت شعشاعة	عضو	✓	✓
		وجاهي	وجاهي
السادة الشركة التجارية الأردنية – ويمثلها السيد شحادة شحادة الطوال	عضو	✗	✗
		لم يحضر بعذر مقبول	لم يحضر بعذر مقبول
السادة شركة اثمار للتزويد – ويثلها السيد سمير اميل فرح	عضو	✓	✓
		وجاهي	وجاهي
الأستاذ كمال غريب البكري	عضو	✓	✓
		عبر وسائل الاتصال المرئي والمسموع	عبر وسائل الاتصال المرئي والمسموع
السيد سمير محمد ماضي	عضو	✓	✓
		وجاهي	وجاهي
السيد سامي كمال عصفور	عضو	✓	✓
		وجاهي	وجاهي
شركة التمويل والتجارة العربية – ويمثلها السيد محمد مظهر غناب	عضو	✓	✓
		عبر وسائل الاتصال المرئي والمسموع	عبر وسائل الاتصال المرئي والمسموع
السيد محمود عثمان بدير	عضو	✓	✓
		وجاهي	وجاهي
السيد مصطفى محمد دحبور	أمين سر المجلس	✓	✓
		وجاهي	وجاهي

أعضاء / اجتماعات مجلس الإدارة	الصفة	الاجتماع المنعقد بتاريخ ٢٠٢٤-١١-٢٥	الاجتماع المنعقد بتاريخ ٢٠٢٤-١٢-٢٢	الاجتماع المنعقد بتاريخ ٢٠٢٤-١٢-٢٢
شركة التنقيب للصناعات الإنشائية – ويمثلها السيد عثمان "محمد علي" بدير.	رئيس مجلس الإدارة	✓	✓	✓
		وجاهي	وجاهي	وجاهي
السيدة هدى "محمد علي" بدير	نائب رئيس مجلس الإدارة	✓	✓	✓
		وجاهي	وجاهي	وجاهي
السيدة هدى جودت شعشاعة	عضو	✓	✗	✗
		وجاهي	لم تحضر بعذر مقبول	لم تحضر بعذر مقبول
السادة الشركة التجارية الأردنية – ويمثلها السيد شحادة شحادة الطوال	عضو	✗	✗	✗
		لم يحضر بعذر مقبول (الوفاة)	لم يحضر بعذر مقبول (الوفاة)	لم يحضر بعذر مقبول (الوفاة)
السادة شركة اثمار للتزويد – ويثها السيد سمير اميل فرح	عضو	✓	✓	✓
		وجاهي	وجاهي	وجاهي
الأستاذ كمال غريب البكري	عضو	✓	✓	✓
		عبر وسائل الاتصال المرئي والمسموع	عبر وسائل الاتصال المرئي والمسموع	عبر وسائل الاتصال المرئي والمسموع
السيد سمير محمد ماضي	عضو	✓	✓	✓
		وجاهي	وجاهي	وجاهي
السيد سامي كمال عصفور	عضو	✓	✓	✓
		وجاهي	وجاهي	وجاهي
شركة التموين والتجارة العربية – ويمثلها السيد محمد مظهر عناب	عضو	✓	✓	✓
		عبر وسائل الاتصال المرئي والمسموع	عبر وسائل الاتصال المرئي والمسموع	عبر وسائل الاتصال المرئي والمسموع
السيد محمود عثمان بدير	عضو	✓	✓	✓
		عبر وسائل الاتصال المرئي والمسموع	عبر وسائل الاتصال المرئي والمسموع	عبر وسائل الاتصال المرئي والمسموع
السيد مصطفى محمد دحبور	أمين سر المجلس	✓	✓	✓
		وجاهي	وجاهي	وجاهي

١٠. أسماء الموظفين الرئيسيين المستقلين خلال عام ٢٠٢٤

اسم الشخص الذي يشغل المنصب	اسم المنصب الوظيفي
السيد حمزة عدنان محمود لطوف	مدير دائرة إعادة التأمين

١١. الدوائر الرقابية لدى شركة التأمين الأردنية

١١.١. دائرة التدقيق الداخلي

أبرز المهام والعمليات التي تقوم بها الدائرة:

١. يكون من مهامها التحقق من كفاية وفعالية نظام الضبط والرقابة الداخلي، وتناسب عمليات الشركة مع حجم أعمالها وطبيعة نشاطها من حيث:
 ١. أن الشركة تعمل وفقاً لأحكام القانون والأنظمة والتعليمات والقرارات الصادرة بمقتضاه والتشريعات النافذة ذات العلاقة.
 ٢. أن الشركة تمارس أعمالها بشكل سليم ومنسجم مع أهدافها الاستراتيجية والسياسات المقررة من مجلس إدارتها.
 ٣. أن كافة العمليات في الشركة تتم وفقاً للمسؤوليات والصلاحيات المحددة من قبل مجلس إدارتها.
 ٤. أن الشركة تطبق إجراءات محاسبية ورقابية دقيقة وسليمة.
 ٥. أن استخدام موجودات الشركة وممتلكاتها يتم بشكل صحيح ومناسب وحسب الأصول.
 ٦. أن سجلات الشركة وملفاتها كاملة وشاملة ودقيقة وتحتوي على كافة المعلومات اللازمة.
 ٧. أن معايير التدقيق الداخلي مطبقة على الخدمات المقدمة من الجهات الخارجية وبنفس الطريقة المطبقة على العمليات الداخلية الأخرى في الشركة.
 ٨. أن الموظفين الرئيسيين يقومون باستمرار بتحديد وتقييم وإدارة مخاطر العمل.
 ٩. أن الموظفين الرئيسيين يستجيبون لقرارات مجلس الإدارة المتعلقة بتوصيات لجنة التدقيق المستندة إلى تقارير التدقيق الداخلي.
 ١٠. إعلام مجلس الإدارة بشكل فوري بأي خلل أو عجز أو خطر يهدد الشركة عند اكتشافه، ومتابعة المعنيين فيها للقيام بالإجراءات التصحيحية اللازمة.
 ١١. تقديم تقارير بصورة منتظمة إلى مجلس الإدارة حول مدى كفاية وفعالية نظام الضبط والرقابة الداخلي.
 ١٢. التأكد من مدى انسجام اختبارات الأوضاع الضاغطة مع المنهجية التي تم اعتمادها من قبل مجلس الإدارة، لغايات وضع الإجراءات الواجب اتخاذها لتطوير منهجية إدارة المخاطر في الشركة.
١٣. إعداد تقرير لمجلس الإدارة بنتائج عمليات التدقيق الداخلي، بحيث يتضمن هذا التقرير التالي:
 - أ. نطاق التدقيق الداخلي وإجراءاته ووقت إنجازه.
 - ب. وضع الشركة المالي وجودة موجوداتها ومدى التزامها بالتشريعات النافذة ذات العلاقة وملاحظات المحاسب القانوني الخارجي.
 - ج. نقاط الضعف أو الغش أو الانتهاكات المادية، إن وجدت.
 - د. الإجراءات التصحيحية الواجب اتخاذها، إن لزم الأمر.
 - هـ. تقديم خطة التدقيق الداخلي للسنة اللاحقة قبل نهاية السنة الحالية إلى لجنة التدقيق، بحيث تتضمن الخطة نطاق التدقيق الداخلي وإجراءاته والوقت اللازم لإنجازه.
 ٦. الاحتفاظ بتقرير نتائج عمليات التدقيق الداخلي والمستندات والوثائق المتعلقة بها لمدة لا تقل عن خمس سنوات من تاريخ إجراء التدقيق الداخلي.
 ٧. يعمل مدير التدقيق الداخلي بصورة مستقلة تمكنه من القيام بالمهام المكلف بها ويرفع تقاريره وتوصياته مباشرة إلى لجنة التدقيق، مع إرسال نسخة عنها إلى المدير العام للشركة.
 ٨. يشترط أن تتوافر في موظفي دائرة التدقيق الداخلي في الشركة المعرفة والخبرة المناسبة لممارسة أعمال التدقيق الداخلي ويجب عليهم الالتزام بما يلي:
 ١. المحافظة على سرية العمل والوثائق الموجودة لديهم.
 ٢. تطبيق الممارسات والمعايير الدولية الخاصة بمهنة التدقيق الداخلي.
 ٩. تقوم الشركة تزويد البنك المركزي بتقارير التدقيق الداخلي بشكل سنوي بحيث تشمل بحد أدنى الملاحظات المكتشفة بخصوص أي مخالفات أو تجاوزات وردود الإدارة التنفيذية عليها والإجراءات التصويبية المتخذة من قبل الشركة لمعالجتها.

١١،٢. دائرة إدارة المخاطر

١١،٢،١. الهيكل التنظيمي للدائرة:

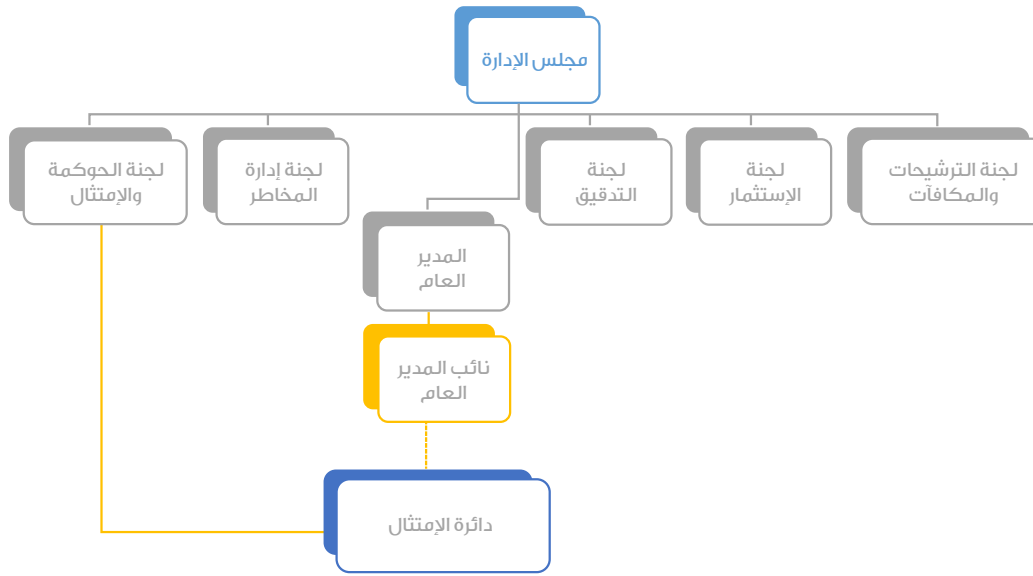

١١،٢،١. أبرز المهام والعمليات التي تقوم بها الدائرة:

١. مراجعة منهجية إدارة مخاطر الشركة بالتنسيق مع لجنة إدارة المخاطر في الشركة.
٢. تنفيذ استراتيجية إدارة مخاطر الشركة وتطوير سياسات وإجراءات عمل الإدارة كافة أنواع المخاطر.
٣. تطوير منهجيات لتحديد وقياس ومراقبة وضبط كل نوع من أنواع المخاطر.
٤. رفع تقارير لمجلس الإدارة من خلال لجنة إدارة المخاطر وتزويد أعضاء الإدارة التنفيذية العليا بنسخة منه، بحيث تتضمن التقارير معلومات عن منظومة المخاطر الفعلية لكافة أنشطة الشركة بالمقارنة مع وثيقة المخاطر المقبولة، ومتابعة معالجة الانحرافات السلبية.
٥. التحقق من تكامل آليات قياس المخاطر مع أنظمة المعلومات الإدارية المستخدمة.
٦. دراسة وتحليل كافة أنواع المخاطر التي تواجهها الشركة.
٧. تقديم التوصيات للجنة إدارة المخاطر عن تعرض الشركة للمخاطر، وتسجيل حالات الاستثناءات من سياسة إدارة المخاطر.
٨. توفير المعلومات اللازمة حول مخاطر الشركة، لاستخدامها لأغراض الإفصاح.
٩. كما تقوم الدائرة المكلفة بإدارة المخاطر مراقبة التزام دوائر الشركة بالمستويات المحددة للمخاطر المقبولة.

١١،٢،٢. أبرز التطورات التي طرأت على دائرة المخاطر

تم تعديل تبعية دائرة المخاطر بحيث أصبحت تتبع بخط متصل إلى لجنة إدارة المخاطر والمستشار الخارجي لمهام المخاطر والامتثال وبخط متقطع مع نائب المدير العام للشركة، وتم عكس ذلك التعديل على الهيكل التنظيمي الخاص بالشركة ومصادقته من قبل مجلس الإدارة.

١١،٣. دائرة الامتثال ١١،٣،١. الهيكل التنظيمي للدائرة:

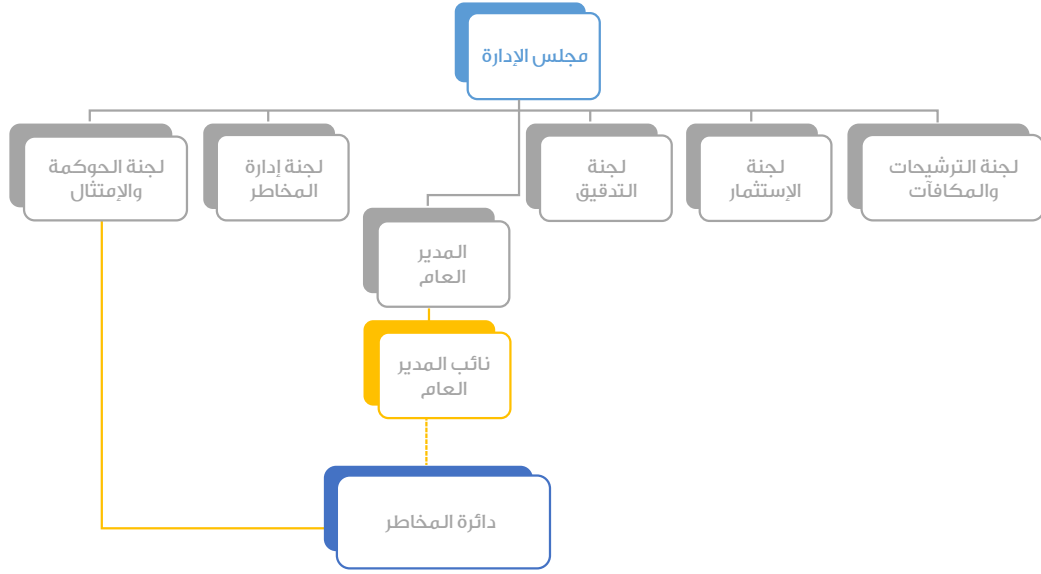

١١،٣،٢. أبرز المهام والعمليات التي تقوم بها الدائرة:

١. رفع تقارير دورية إلى لجنة الحوكمة والامتثال، بما يخص النتائج التي تم التوصل إليها في حال حدوث مخالفة لأي من التشريعات النافذة ذات العلاقة أو أي من السياسات المتعلقة بعمل الشركة، مع وضع التوصيات اللازمة للحد من المخاطر المترتبة على ذلك، وإرسال نسخة عن تلك التقارير إلى المدير العام للشركة.
٢. تقديم التوصيات إلى الموظفين الرئيسيين المعنيين بخصوص:
- أ. المشاريع الخاصة بأي منتجات أو خدمات جديدة يتوقع أن تطرحها الشركة، ومراجعتها للتأكد من انسجامها مع التشريعات النافذة ذات العلاقة.
- ب. السياسات والإجراءات المنظمة لأعمال وعمليات الشركة.
١. نشر الوعي والثقافة لدى جميع الموظفين العاملين في الشركة بخصوص الامتثال، وإبلاغهم بواجباتهم فيما يتعلق بالتشريعات النافذة ذات العلاقة والمسؤوليات المترتبة عليهم في حال مخالفتها، والإبلاغ عن أية مخالفات أو انتهاكات للقوانين أو الأنظمة أو التعليمات أو القرارات أو الممارسات السليمة والأمانة أو عدم توافق أي ممارسات مع إجراءات العمل التي تم وضعها لمدير الامتثال في الشركة.
٢. عرض جميع التشريعات، السياسات، الإجراءات، الاتفاقيات والإعلانات الخاصة بأعمال وعمليات الشركة على الموظفين العاملين فيها وتوجيههم بخصوصها.
٣. التنسيق مع دوائر الشركة ذات العلاقة لمتابعة تزويد الجهات الرقابية بالمتطلبات الواردة في التشريعات النافذة ذات العلاقة وفقاً للمواعيد المحددة فيها.

١١،٣،٣. أبرز التطورات التي طرأت على دائرة الامتثال

تم تعديل تبعية دائرة الامتثال بحيث أصبحت تتبع بخط متصل إلى لجنة الحوكمة والامتثال والمستشار الخارجي لمهام المخاطر والامتثال وبخط متقطع مع نائب المدير العام للشركة، وتم عكس ذلك التعديل على الهيكل التنظيمي الخاص بالشركة ومصادقته من قبل مجلس الإدارة.

عثمان "محمد علي" بدير
رئيس مجلس الإدارة

استراتيجيات الحوكمة الفعالة لتسيير الفروع العاملة خارج المملكة الأردنية (الفروع الأجنبية) في شركة التأمين الأردنية

المقدمة

تعتبر الحوكمة المؤسسية أحد العوامل الأساسية التي تساهم في تعزيز الأداء المؤسسي وتحقيق الشفافية والعدالة في اتخاذ القرارات داخل الشركة. وفي ظل توسع شركة التأمين الأردنية وامتداد فروعها خارج حدود المملكة الأردنية الهاشمية، تصبح ضرورة تطبيق نظم حوكمة فعالة على هذه الفروع أمراً بالغ الأهمية لضمان التنسيق، الامتثال، والرقابة المستمرة على العمليات المختلفة.

١. فرع دولة الكويت

١،١ تطبيق نظام الحوكمة المؤسسية

تقوم الشركة الأم بضمان الامتثال والشفافية وتعزيز الرقابة الفعالة على فرعها في دولة الكويت عن طريق الوكالة ويقوم مجلس الإدارة ولجانه المتخصصة بمناقشة وتحليل أداء الفرع في الكويت من خلال تقارير دورية تتضمن البيانات المالية، والالتزام التنظيمي، والمخاطر التشغيلية. كما ويتم عقد اجتماعات دورية لمراجعة التحديات والفرص، حيث يتم تقديم التوجيهات الاستراتيجية اللازمة لضمان توافق عمليات الفرع مع الأهداف العامة للشركة. كما يتم توفير الدعم والمشورة الإدارية لضمان الامتثال للوائح المحلية والمعايير الدولية.

١،٢ الهيكل التنظيمي والمسؤوليات والواجبات لكل عضو من أعضاء الإدارة التنفيذية العليا

يتبع الهيكل التنظيمي للشركة نهجاً هرمياً واضحاً يحدد المسؤوليات والواجبات لكل عضو من أعضاء الإدارة التنفيذية العليا.

١،٣ ممارسة مهام الرقابة فيما يتعلق بالفرع في الكويت وخطوط اتصالها مع مجلس الإدارة

يتم تنفيذ الرقابة على فرع الشركة في الكويت من خلال:

- تقارير شهرية وربع سنوية تُرفع إلى مجلس الإدارة لمتابعة الأداء والتحديات.
- عمليات تدقيق داخلي دورية لضمان الامتثال للسياسات والإجراءات.
- إشراف مباشر من قبل لجنة التدقيق والحوكمة لضمان تطبيق أفضل الممارسات.
- آليات اتصال مباشرة بين إدارة الفرع ومجلس الإدارة عبر اجتماعات افتراضية وتقارير تفصيلية.
- زيارات ميدانية دورية من قبل ممثلي مجلس الإدارة لتقييم الأداء والالتزام بالسياسات.

٢. فروع دولة الامارات

٢،١ تطبيق نظام الحوكمة المؤسسية:

تلتزم شركة التأمين الأردنية بفروعها في الإمارات بتطبيق أفضل ممارسات الحوكمة المؤسسية لضمان الشفافية والنزاهة في جميع عملياتها. تعتبر الحوكمة الرشيدة أحد الركائز الأساسية لتنفيذ أعمال الشركة، وتمتلك الشركة برنامج حوكمة نموذجي يعكس التزامها بالممارسات الأخلاقية والإدارة الفعالة. يهدف نظام الحوكمة إلى تحقيق التوازن بين تلبية احتياجات العملاء وتحقيق أهداف الشركة في ظل التحديات المتنوعة والمتغيرة التي يواجهها القطاع التأميني. يشكل نظام الحوكمة في شركة التأمين الأردنية الأساس الذي يحدد السياسات والإجراءات الضرورية لضمان سلامة أوضاع الشركة. يتضمن هذا النظام تحديد الهيكل التنظيمي بشكل واضح وتوزيع الصلاحيات بشكل فعال، مما يساهم في تحقيق رؤية استراتيجية مستدامة وتعزيز الاستقرار المالي وحماية حقوق المؤمن لهم. بالإضافة إلى ذلك، يساهم نظام الحوكمة في تعزيز مستويات الشفافية من خلال تقديم تقارير دورية تساهم في بناء الثقة بين الشركة والمساهمين، كما يركز على تبني معايير الأمان وإدارة المخاطر لتعزيز استقرار الشركة في مواجهة التحديات السائدة في سوق التأمين. من خلال فهم شامل للحوكمة، يمكن للشركة تعزيز قدرتها على الابتكار والاستمرار في تقديم خدمات عالية الجودة لعملائها، مما يعزز مكانتها في سوق التأمين المتنوع والتنافسي. تلتزم شركة التأمين الأردنية وبناءً على تعليمات وتوجيهات المصرف الإماراتي المركزي بتعزيز التطوير الفعال والتحقق من كفاءة الأعمال التأمينية المقدمة. بناءً على ذلك، قامت الشركة بإعداد وتنفيذ إطار حوكمة يمكنها من إدارة ومراقبة أعمالها على نحو احترافي وفعال، بالإضافة إلى تمكينها من التعرف الكافي على حقوق المؤمن لهم وحمايتهم، مما يضمن مرونتها وتعزيز الاستقرار المالي الكلي. يغطي إطار الحوكمة مجموعة من العناصر الأساسية مثل الاستراتيجية، الهيكل التنظيمي، بيئة الضوابط، الواجبات الخاصة بإدارة المخاطر، ومكافآت أعضاء اللجنة الإدارية العليا والموظفين. يتوافق هذا الإطار مع المعايير والممارسات الدولية الرائدة، مما

يعزز قدرة الشركة على مواجهة التحديات والابتكار في تقديم خدماتها.

اللجنة الإدارية العليا لشركة التأمين الأردنية في الإمارات والتي تتكون من المدير التنفيذي المعتمد من مجلس إدارة الشركة الأم ومدرء الأفرع. وتعتبر اللجنة الإدارية العليا للشركة هي المسيطرة على الشركة وبالتالي هي المسؤولة عن الحوكمة المؤسسية للشركة.

تعمل اللجنة الإدارية العليا لشركة التأمين الأردنية على مراقبة تنفيذ هذا الإطار وضمن الامتثال للمتطلبات الرقابية المتعلقة بمجالات الحوكمة المختارة مثل إدارة المخاطر، الضوابط الداخلية، الامتثال، والتعهد، ورفع التقارير المالية، وذلك وفقاً للأنظمة التي أصدرها المصرف المركزي.

تبنى اللجنة الإدارية العليا إطار حوكمة مؤسسية متكامل يضمن إدارة ورقابة فعالة على أعمال الشركة، ويهدف إلى حماية حقوق المؤمن لهم. يشمل إطار الحوكمة العناصر الأساسية التالية:

١. السياسات والاستراتيجيات: تطوير وتحديد السياسات التي تدعم استراتيجية وأهداف شركة التأمين الأردنية.
٢. تحديد الأدوار والمسؤوليات: وضوح في توزيع المهام بين الأشخاص المسؤولين عن الإدارة والإشراف، مما يضمن تفاعل فعال واتخاذ قرارات مدروسة.
٣. آليات اتخاذ القرارات: وضوح في الطريقة التي يتم بها اتخاذ القرارات لضمان الفعالية والكفاءة.
٤. ممارسات المكافآت السليمة: وضع سياسات مكافآت تتوافق مع الأداء ولا تشجع على المخاطرة المفرطة.
٥. التواصل مع المصرف المركزي: ضمان مشاركة فعالة وتواصل مستمر مع المصرف المركزي لإدارة الشركة والإشراف عليها بشكل صحيح.
٦. إجراءات تصحيحية: اتخاذ الإجراءات اللازمة في حال عدم الامتثال أو نتيجة لضعف في الإشراف أو الضوابط.
٧. الثقافة المؤسسية: تعزيز ثقافة النزاهة والشفافية والمساءلة لتحقيق أهداف الشركة على المدى الطويل وحماية حقوق المؤمن لهم.

٢،٢. مسؤوليات اللجنة الإدارية العليا:

- إنشاء وتشغيل إطار حوكمة واضح وملائم لهيكل أعمال الشركة ومخاطرها.
- توزيع واضح للمهام والمسؤوليات.
- الالتزامات القانونية والحوكمة والمخاطر المرتبطة بها على كل مستوى.
- التنسيق والاتصال الفعال.
- التأكد من وجود سياسات وإجراءات حوكمة متينة وفعالة.
- توزيع واضح للمهام والمسؤوليات على اللجنة ككل وعلى الإدارة العليا.
- الإشراف على الأداء وضمن ممارسة الأنشطة بما يتماشى مع استراتيجية الأعمال وإطار حوكمة المخاطر.
- التأكد من الهيكل التنظيمي للشركة بشكل كامل، سواء على مستوى الكيان القانوني أو نوع الأعمال، ومصادر المخاطر والمسؤوليات المترتبة عليه.
- وضع منهجية لاختيار وتقييم أعضاء اللجنة والإدارة العليا، بما في ذلك الأشخاص الرئيسيين في وظائف الضبط، وضمن استمرارية الوظائف والإحلال الوظيفي.
- الإفصاح عن الوضع المالي للشركة بشكل سليم وتزويد المصرف المركزي بهذه المعلومات.
- اتخاذ التدابير اللازمة لمنع تحقيق مكاسب شخصية على حساب مصالح الشركة.
- اعتماد سياسة مكافآت تنطبق على جميع الموظفين ولا تشجع على المخاطرة المفرطة.
- إجراء تقييم سنوي لأداء اللجنة الإدارية العليا ككل.
- العمل بحسن نية وأمانة ونزاهة، والتحقق من السيطرة التامة والفعالة على كافة أعمال الشركة.
- الإفصاح عن أي تضارب مصالح محتمل أو فعلي.

٢،٣. اللجنة الإدارية العليا:

تتألف اللجنة الإدارية العليا من مجموعة من الأعضاء ذوي الخبرة والكفاءة العالية، الذين يتولون مسؤولية توجيه وإدارة الشركة.

٢،٤. نشاطات واجتماعات اللجنة الإدارية العليا:

أثناء العام ٢٠٢٤ اجتمعت اللجنة الإدارية العليا ستة مرات.

٢،٥. وظائف الضبط:

تشكل وظائف الضبط عنصراً أساسياً في الإطار التنظيمي لشركة التأمين الأردنية - فرع الإمارات، حيث تم إنشاؤها لضمان الامتثال الفعّال للمعايير الرقابية وتعزيز الحوكمة المؤسسية. تتمتع هذه الوظائف، التي تشمل إدارة المخاطر، التدقيق الداخلي، الامتثال، بالاستقلالية والصلاحيات والموارد اللازمة لأداء مهامها بفعالية. تلتزم اللجنة الإدارية العليا بمتابعة أداء هذه الوظائف بشكل دوري لضمان كفاءتها وفعاليتها. كما يتم توفير الموارد والتدريب المستمر للكوادر العاملة في وظائف الضبط لتعزيز قدراتهم المهنية. يتمتع رؤساء هذه الوظائف بالسلطة الكافية ولهم الحق في التواصل المباشر مع اللجنة الإدارية العليا وتقديم تقارير دورية حول القضايا ذات الصلة.

أ. إدارة المخاطر

تلتزم شركة التأمين الأردنية - فرع الإمارات بتطبيق نظام إدارة مخاطر متكامل يهدف إلى تحديد وتقييم وقياس ومراقبة المخاطر الرئيسية والسيطرة عليها، إضافة إلى تعزيز ثقافة واعية بالمخاطر داخل الشركة. تعمل وظيفة إدارة المخاطر بشكل مستقل عن عمليات اتخاذ القرار في الوحدات التشغيلية، مما يضمن موضوعيتها في تقديم التوصيات والتقارير الدورية إلى اللجنة الإدارية العليا حول أوضاع المخاطر والانكشافات والإجراءات التصحيحية اللازمة. كما تتحمل مسؤولية تطوير نظام حوكمة المخاطر والحفاظ عليه بالتعاون مع الإدارة العليا، لضمان الامتثال لمستويات تقبل المخاطر التي حددتها الشركة. تتمتع وظيفة إدارة المخاطر بالموارد والصلاحيات الكافية، ويرأسها مسؤول مخاطر رئيسي يتمتع بالاستقلالية والخبرة اللازمة، مع منحه صلاحية التواصل المباشر مع اللجنة الإدارية العليا وإبلاغها فوراً بأي تطورات قد تؤثر على استقرار الشركة. تشمل مسؤولياته تقييم المخاطر المرتبطة بالاستراتيجية العامة، والاستثمارات، والمشاريع الكبرى، ومراجعة المخاطر التشغيلية الناتجة عن العمليات اليومية. كما تلتزم إدارة المخاطر بمتابعة حدود المخاطر التي تم تحديدها مسبقاً، وتقييم الأحداث الطارئة، واقتراح الإجراءات التصحيحية المناسبة لضمان استمرار الامتثال للممارسات الرقابية. بالإضافة إلى ذلك، تبقى جميع الأنشطة التي يتم تعهدها ضمن نطاق مسؤوليات إدارة المخاطر، مما يعزز الرقابة الفعالة على جميع جوانب العمل.

ب. التدقيق الداخلي

تتولى وظيفة التدقيق الداخلي في شركة التأمين الأردنية - فرع الإمارات دوراً أساسياً في تقييم كفاءة وفعالية أنظمة الضوابط الداخلية، وإدارة المخاطر، والامتثال، والعناصر الأخرى لإطار الحوكمة المؤسسية. تتمتع هذه الوظيفة بالاستقلالية التامة عن الإدارة التنفيذية ووظائف الضبط الأخرى، حيث ترفع تقاريرها مباشرة إلى اللجنة الإدارية العليا. كما تمتلك الصلاحيات الكاملة للوصول إلى جميع السجلات والبيانات، والتواصل مع كافة الموظفين لضمان دقة وموثوقية التقارير المالية والمحاسبية ومراقبة الامتثال للإجراءات التنظيمية. تشمل مهام التدقيق الداخلي مراجعة العمليات التشغيلية والمالية لضمان الحفاظ على أصول الشركة وحماية حقوق المؤمن لهم، إضافة إلى الكشف عن أي تجاوزات أو سوء استخدام للأصول. كما يقوم بتقييم استراتيجيات إدارة المخاطر ومدى فاعلية الضوابط المطبقة لمنع الاحتيال والتجاوزات التشغيلية. يتولى قسم التدقيق الداخلي أيضاً مراجعة دورية لجميع سياسات وإجراءات التعهيد، مع تقديم التوصيات اللازمة لإدارة العليا لضمان الامتثال وتحسين الأداء. وتعمل اللجنة الإدارية العليا على متابعة نتائج التدقيق الداخلي والتأكد من تنفيذ الإجراءات التصحيحية في الوقت المناسب، مما يعزز الشفافية والمساءلة، ويدعم استدامة الحوكمة الفعالة داخل الشركة.

ج. الامتثال

تلتزم شركة التأمين الأردنية - فرع الإمارات بتطبيق وظيفة امتثال فعّالة تضمن التوافق مع المتطلبات القانونية والرقابية وتعزيز ثقافة الامتثال داخل الشركة. تتولى هذه الوظيفة مسؤولية تحديد الالتزامات القانونية والرقابية الرئيسية وتقييمها والإبلاغ عنها ومعالجتها، بالإضافة إلى تقديم التدريب اللازم للموظفين بشأن السياسات واللوائح التنظيمية. كما تتيح وظيفة الامتثال آليات سرية للإبلاغ عن أي مخالفات محتملة، مع إجراء تقييمات مستمرة للمسائل المتعلقة بالامتثال لضمان التعامل معها بفعالية. تتمتع وظيفة الامتثال بالاستقلالية والقدرة على الوصول المباشر إلى اللجنة الإدارية العليا، حيث ترفع تقارير دورية حول مخاطر الامتثال الرئيسية، ومدى التزام مختلف وحدات الشركة بالمعايير التنظيمية، وأي مخالفات جوهرية تتطلب التدخل الفوري. تلتزم الشركة بتوفير الكوادر المؤهلة والموارد اللازمة لوظيفة الامتثال، التي تعمل على تطوير برنامج شامل لمخاطر الامتثال يتم تحديثه بانتظام، ويخضع لمراجعة دورية مستقلة من قبل وظيفة التدقيق الداخلي. كما تبقى جميع الأنشطة التي يتم تعهدها ضمن نطاق مسؤوليات وظيفة الامتثال، مما يضمن استمرار الرقابة الفعالة على الامتثال التشريعي والتنظيمي وتعزيز النزاهة والشفافية في جميع العمليات التشغيلية للشركة.

٢،٦. الضوابط الداخلية

تُعد الضوابط الداخلية جزءاً أساسياً في حوكمة شركة التأمين الأردنية - فرع الإمارات، حيث تضمن عمليات تشغيلية فعّالة، وسيطرة مناسبة على المخاطر، وموثوقية التقارير المالية وغير المالية، والامتثال للوائح المصرف المركزي والأنظمة الرقابية الأخرى. يشمل نظام الضوابط الداخلية جميع وحدات العمل والأنشطة، ويتم تقييمه ومراجعته بانتظام من قبل اللجنة الإدارية العليا.

يُبنى نظام الضوابط الداخلية على عدة مبادئ رئيسية، منها الفصل بين الواجبات لمنع تضارب المصالح، واعتماد سياسات وإجراءات واضحة تغطي جميع العمليات الأساسية، مثل اتخاذ القرارات الهامة، وتقنية المعلومات، والأمن السيبراني، إضافة إلى ضمان حصول الموظفين على التدريب اللازم حول الضوابط الداخلية، خاصة أولئك الذين يشغلون أدواراً حساسة. كما يلتزم النظام جميع الموظفين بالاطلاع على متطلبات الامتثال لضمان الامتثال الكامل للسياسات الداخلية. تتم مراقبة كفاءة وفعالية الضوابط الداخلية بانتظام من خلال وظيفة التدقيق الداخلي، التي تقوم بفحص العمليات، وتقييم مستوى الامتثال، والتوصية بالإجراءات التصحيحية عند الضرورة. كما يتم توفير المعلومات المالية والتشغيلية الدقيقة للإدارة في الوقت المناسب لدعم عملية اتخاذ القرار. وتحرص اللجنة الإدارية العليا على ضمان توزيع واضح للمسؤوليات فيما يتعلق بتصميم وتشغيل وتوثيق الضوابط الداخلية، مما يعزز الشفافية والمسؤولية داخل الشركة.

هايل كسبري

المدير التنفيذي لفروع الإمارات



اجتماعات مجلس الإدارة

عقد مجلس الإدارة ست جلسات خلال عام ٢٠٢٤م كما هو مفصل أدناه بحضور رئيس مجلس الإدارة لكافة الاجتماعات

تاريخ الجلسة	عدد الحضور
٢٠٢٤/٦/٢٧	٩ أعضاء منهم رئيس المجلس
٢٠٢٤/٦/٢٧	٩ أعضاء منهم رئيس المجلس
٢٠٢٤/١٠/١٧	٨ أعضاء منهم رئيس المجلس
٢٠٢٤/١١/٢٥	٩ أعضاء منهم رئيس المجلس
٢٠٢٤/١٢/٢٢	٨ أعضاء منهم رئيس المجلس
٢٠٢٤/١٢/٢٢	٨ أعضاء منهم رئيس المجلس

اللجان المنبثقة عن مجلس الإدارة :

تشمل اللجان المنبثقة عن مجلس الإدارة على:

١. لجنة التدقيق:

تتألف لجنة التدقيق من أربعة أعضاء:

وتشتمل المسؤوليات الأساسية للجنة مراجعة البيانات المالية والفعالية الرقابية الداخلية والتدقيق الخارجي، وقد اجتمعت لجنة التدقيق أربعة مرات في السنة وبحضور المدقق الخارجي، دون حضور الإدارة التنفيذية كما تتطلب التعليمات.

٢. لجنة الاستثمار:

وهي مؤلفة من ثلاثة أعضاء اثنين من مجلس الإدارة وواحد من الإدارة التنفيذية يرأسها رئيس مجلس الإدارة، ومن أهم مهامها وضع سياسة الاستثمار بما يتلاءم مع تعليمات الاستثمار النافذة، وتخدم أهداف الشركة والإشراف على تطبيق تلك السياسة وقد اجتمعت لجنة الاستثمار ثلاث مرات في عام ٢٠٢٤،

٣. لجنة الحوكمة والامتثال:

وهي مؤلفة من ثلاثة أعضاء غير تنفيذيين من المجلس كما هو وارد في تقرير الحوكمة وقد اجتمعت اللجنة ثلاث مرات في عام ٢٠٢٤.

٤. لجنة الترشيحات و المكافآت:

وهي مؤلفة من ثلاثة أعضاء غير تنفيذيين من المجلس كما هو وارد في تقرير الحوكمة وعقدت اللجنة أربعة اجتماعات في عام ٢٠٢٤.

٥. لجنة إدارة المخاطر:

هي مؤلفة من أربعة أعضاء ثلاثة منهم من أعضاء مجلس الإدارة غير تنفيذيين إثنان منهم مستقلان و العضو الرابع من الإدارة التنفيذية العليا كما هو موضع في تقرير الحوكمة وقد اجتمعت اللجنة الاستثمار ثلاث مرات في عام ٢٠٢٤.

قواعد الحوكمة:

تلتزم الشركة بقواعد حوكمة الشركات المساهمة العامة المدرجة في بورصة عمان في شقيها الإلزامية والإرشادية كما يلي:

وضع سياسة الإفصاح والشفافية الخاصة بالشركة ومتابعة تطبيقها وفقاً لمتطلبات الجهات الرقابية والتشريعات النافذة، ووضع إجراءات عمل خطية: إن سياسة الإفصاح والشفافية الخاصة بالشركة قائمة على حرص الشركة الدائم والمستمر للتقيد بالتعليمات والأنظمة واللوائح الصادرة عن الجهات الرقابية ومنها البنك المركزي الأردني أو مراقبة الشركات أو هيئة الأوراق المالية وغيرها.

٢. وضع إجراءات تمنع الأشخاص المطلعين في الشركة من استغلال معلومات داخلية سرية لتحقيق مكاسب مادية أو معنوية: حيث تعتمد الشركة على التزام أعضاء مجلس الإدارة وأعضاء الإدارة التنفيذية المطلعين بموجب القوانين والتعليمات التي تحظر

استغلال المعلومات السرية لتحقيق مكاسب خاصة، وستقوم الشركة بوضع الاجراءات الكفيلة تعزيزاً لما ذكر.

٣. وضع الية لاستقبال الشكاوى والاقتراحات المقدمة من قبل المساهمين. بموجب قانون الشركات.

٤. وضع سياسة تنظم العلاقة مع الاطراف ذات العلاقة.

٥. اعتماد أسس منح الحوافز والمكافآت والمزايا الخاصة بالإدارة التنفيذية: يعتمد منح الحوافز والمكافآت والمزايا الخاصة بالإدارة

التنفيذية على تقديرات مجلس الإدارة المبنية على النتائج والإنجازات المتحققة، وسيتم وضع هذه الإجراءات خطياً،

٦. وضع إجراءات عمل خطية لتطبيق قواعد الحوكمة في الشركة ومواجهتها وتقييم مدى تطبيقها بشكل سنوي: إن مرجعية الشركة

في إجراءات تطبيق قواعد الحوكمة هي النصوص والتشريعات الصادرة عن الجهات المكلفة بمراقبة تطبيق هذه القوانين، وتتم عادة

المتابعة لأية تشريعات جديدة.

٧. وضع سياسة وميثاق عمل للجنة الترشيحات والمكافآت المنبثقة عن مجلس الإدارة تحدد بموجبها الصلاحيات الممنوحة لها والالتزامات

المرتتبة عليها.

٨. استخدام الشركة موقعها الإلكتروني على شبكة الإنترنت لتعزيز الافصاح والشفافية وتوفير المعلومات: تعمل الشركة حالياً

على تنشيط وتجديد المعلومات على موقعها الإلكتروني بحيث يتم تحديث المعلومات كلما استدعى الأمر ذلك.

**تقرير مدقق الحسابات المستقل
الى مساهمي شركة التأمين الأردنية المساهمة العامة المحدودة
عمان- المملكة الأردنية الهاشمية**

تقرير حول تدقيق القوائم المالية

الرأي

لقد قمنا بتدقيق القوائم المالية لشركة التأمين الأردنية المساهمة العامة المحدودة (الشركة) والتي تتكون من قائمة المركز المالي كما في ٣١ كانون الأول ٢٠٢٤ وقائمة الدخل وقائمة الدخل الشامل وقائمة التغيرات في حقوق الملكية وقائمة التدفقات النقدية للسنة المنتهية في ذلك التاريخ والايضاحات حول القوائم المالية والمعلومات المتعلقة بالسياسات المحاسبية الجوهرية.

في رأينا، إن القوائم المالية المرفقة تُظهر بعدالة، من كافة النواحي الجوهرية، المركز المالي للشركة كما في ٣١ كانون الأول ٢٠٢٤ وأداءها المالي وتدقيقها النقدي للسنة المنتهية في ذلك التاريخ وفقاً لمعايير التقارير المالية الدولية - المعايير المحاسبية (IFRS Accounting Standards) الصادرة عن مجلس معايير المحاسبة الدولية (IASB).

اساس الرأي

لقد قمنا بتدقيقنا وفقاً للمعايير الدولية للتدقيق، إن مسؤوليتنا وفقاً لهذه المعايير مفصلة أكثر ضمن بند مسؤولية مدقق الحسابات عن تدقيق القوائم المالية الواردة في تقريرنا هذا. نحن مستقلون عن الشركة وفقاً لقواعد السلوك المهني للمحاسبين القانونيين (بما في ذلك معايير الاستقلالية الدولية) الصادرة عن المجلس الدولي لمعايير السلوك المهني للمحاسبين بالإضافة إلى متطلبات السلوك المهني الأخرى الملزمة لتدقيق القوائم المالية في الأردن، وقد التزمنا بمتطلبات السلوك المهني ومتطلبات المجلس الدولي لمعايير السلوك المهني للمحاسبين. لقد قمنا بالحصول على أدلة تدقيق كافية وملانة و توفر أساساً لإبداء الرأي.

فقرة تأكيدية

دون التحفظ في رأينا، نلفت الانتباه الى إيضاح رقم (٤١) حول القوائم المالية، بلغت نسبة هامش ملاء الشركة ١٣٨ ٪ كما في ٣١ كانون الأول ٢٠٢٤ وهي أقل من النسبة المقررة من قبل إدارة التأمين والبالغة ٢٠٠ ٪.

امور التدقيق الهامة

إن أمور التدقيق الهامة هي تلك الأمور التي وفقاً لاجتهادنا المهني كانت الأكثر جوهرية خلال تدقيق القوائم المالية للسنة الحالية. لقد تمت دراسة هذه الأمور ضمن الإطار الكلي لتدقيق القوائم المالية لإبداء رأينا حول هذه القوائم ولا نبدي رأياً منفصلاً حول هذه الأمور. تم وصف إجراءات التدقيق المتعلقة بكل امر من الأمور المشار إليها انناه.

لقد قمنا بالمهام المذكورة في فقرة مسؤولية مدقق الحسابات والمتعلقة بتدقيق القوائم المالية . بالإضافة لكافة الأمور المتعلقة بذلك. بناء عليه فإن تدقيقنا يشمل تنفيذ الإجراءات التي تم تصميمها للاستجابة لتقييمنا لمخاطر الأخطاء الجوهرية في القوائم المالية. ان نتائج إجراءات التدقيق التي قمنا بها، بما في ذلك الإجراءات المتعلقة بمعالجة الأمور المشار إليها انهاء، توفر أساسا لرأينا حول تدقيق القوائم المالية المرفقة.

كيف تم معالجة أمر التدقيق المهم	١- الاعتراف بإيرادات عقود التأمين
<p>تضمنت إجراءات التدقيق التي قمنا بها ما يلي:</p> <ul style="list-style-type: none"> - تقييم السياسات المحاسبية المتبعة للاعتراف بإيرادات الشركة وتقييم اتباع السياسات بما يتوافق مع معيار التقارير المالية الدولي رقم (١٧). - قمنا بفحص إجراءات الرقابة للشركة على الاعتراف بالإيرادات بالإضافة الى إجراءات الرقابة الرئيسية على هذه الإيرادات. - قمنا باختيار ودراسة عينة من عقود التأمين قبل وبعد تاريخ القوائم المالية للتأكد من انه تم الاعتراف بالإيرادات في الفترات الصحيحة. - قمنا بإجراءات تحليلية على حسابات الإيرادات حسب نشاط الأعمال - قمنا بإعادة احتساب الإيرادات لكل نشاط من أنشطة الأعمال باستخدام البيانات المستخرجة من أنظمة الشركة وتكاليف الاستحواذ بناء على النمط المتوقع للعقود، كذلك فقد قمنا بفحص عينة من المعاملات وربطها مع السياسات ذات الصلة لتقييم مدى دقة البيانات المستخرجة. بالإضافة إلى قيامنا باختبار ودراسة عينة من القيود التي سجلت في تاريخ اقفال القوائم المالية. <p>إن الإفصاح المتعلق بالسياسات المحاسبية للاعتراف بالإيرادات والإفصاح المتعلق بإيرادات عقود التأمين مبينة في إيضاح رقم (٢) وإيضاح رقم (٢٠) حول القوائم المالية.</p>	<p>تعتبر الإيرادات من الأمور الهامة لتحديد ربحية الشركة، كذلك هناك مخاطر قد تنتج عن الاعتراف الخاطئ بالإيرادات وتحديدًا فيما يتعلق بإجراءات تحميل الفترة بإيراداتها. هذا وقد بلغت إيرادات عقود التأمين ٨٨,٩٧٨,١١٨ دينار للسنة المنتهية في ٣١ كانون الأول ٢٠٢٤.</p>

<p>كيف تم معالجة أمر التدقيق المهم</p> <ul style="list-style-type: none"> - تضمنت إجراءات التدقيق التي قمنا بها من بين الإجراءات الأخرى: - حصلنا على فهم لإجراءات الشركة المتعلقة بقياس مطلوبات عقود التأمين، بما في ذلك إجراءات الرقابة على مستوى المنشأة، التي اعتمدتها الشركة للعملية المحاسبية بموجب المعيار. - تقييم منهجية الشركة في احتساب مطلوبات عقود التأمين وتقييم اتباع السياسات بما يتوافق مع معيار التقارير المالية الدولية رقم (١٧). - قمنا باختبار دقة واكتمال البيانات التاريخية المستخدمة لقياس التزامات عقود التأمين وذلك من خلال تتبع عينة من البيانات للعقود الأساسية، وتسوية البيانات للسجلات المحاسبية السابقة. - فحص عينات من إحتياطيات المطالبات من خلال مقارنة المبلغ المقدر لإحتياطي الحالة مع الوثائق المناسبة والمبالغ المدفوعة بفترات لاحقة. - قمنا بإجراءات تحليلية على حسابات المطلوبات حسب نشاط الأعمال، وقمنا بإعادة احتساب الإيرادات غير المكتسبة وتكاليف الإصدار المكونة لمخصص الالتزام عن التغطية المتبقية لكل نشاط من أنشطة الأعمال باستخدام البيانات المستخرجة من أنظمة الشركة. - قمنا بتقييم كفاءة وموضوعية الخبير الاكتواري المختص المعين من قبل الإدارة. - قمنا بتقييم مدى كفاية إفصاحات القوائم المالية فيما يتعلق بهذه المطلوبات. - قمنا بتقييم الإفصاحات في القوائم المالية المتعلقة بهذا الأمر مع متطلبات المعايير الدولية لإعداد التقارير المالية. - بالإضافة إلى ذلك، بمساعدة الخبير الاكتواري الداخلي لدينا، قمنا بإجراء ما يلي: <ul style="list-style-type: none"> • تحديد ما إذا كانت طرق للاحتساب والنموذج المستخدم مناسبة أم لا. • تقييم الافتراضات الرئيسية التالية: <ul style="list-style-type: none"> - نسب الخسارة - عوامل تطوير المطالبات - أسعار الخصم • التحقق من اتساق التقديرات المطبقة في السنة الحالية والسابقة. <p>إن الإفصاح المتعلق بالسياسات المحاسبية لمطلوبات عقود التأمين والإفصاح المتعلق بمطلوبات عقود التأمين مبينة في إيضاح رقم (٢) وإيضاح رقم (٩) حول القوائم المالية.</p>	<p>٢- قياس واكتمال مطلوبات عقود التأمين بموجب معيار التقارير المالية الدولي رقم (١٧)</p> <p>بلغت مطلوبات عقود التأمين ٥٦,٩٣٣,٩٩٧ دينار وتمثل ما نسبته ٩٣,٧٪ من مجموع المطلوبات كما في ٣١ كانون الأول ٢٠٢٤.</p> <p>إن قياس مبلغ مطلوبات عقود التأمين يتضمن احتسابه وضع افتراضات واستخدام الإدارة لتقديرات لاحتماب وقياس مطلوبات عقود التأمين وإعادة التأمين من خلال قياس القيمة الحالية للتدفقات النقدية وتعديلات المخاطر وقياس العقود المتقلة بالأعباء وقياس معدل الخصم وهامش الخدمة التعاقدية.</p> <p>بناءً على كل ما سبق، تم اعتبار قياس واكتمال مطلوبات عقود التأمين أمر تدقيق رئيسي.</p>
---	---

المعلومات الأخرى الواردة في التقرير السنوي للشركة لعام ٢٠٢٤

تتكون المعلومات الأخرى من المعلومات الواردة في التقرير السنوي للشركة لعام ٢٠٢٤ غير القوائم المالية وتقرير مدقق الحسابات. إن الإدارة هي المسؤولة عن المعلومات الأخرى. من المتوقع أن يتم تزويدنا بالتقرير السنوي للشركة لعام ٢٠٢٤ لاحقاً لتاريخ تقريرنا حول القوائم المالية. إن رأينا لا يشمل المعلومات الأخرى وأننا لا نبدي أي تأكيد حول المعلومات الأخرى.

إن مسؤوليتنا هي قراءة المعلومات الأخرى عند الحصول عليها، فيما إذا كانت المعلومات الأخرى تتعارض جوهرياً مع القوائم المالية أو من معرفتنا خلال عملية تدقيق القوائم المالية.

مسؤولية الإدارة والمسؤولين المكلفين بالحوكمة عن القوائم المالية

إن الإدارة مسؤولة عن إعداد هذه القوائم المالية وعرضها بصورة عادلة وفقاً لمعايير التقارير المالية الدولية – المعايير المحاسبية (IFRS Accounting Standards) الصادرة عن مجلس معايير المحاسبة الدولية (IASB)، بالإضافة إلى تحديد نظام الرقابة الداخلي الضروري لإعداد قوائم مالية خالية من الأخطاء الجوهرية سواء الناتجة عن احتيال أو عن غلط.

كما أن الإدارة مسؤولة عن تقييم قدرة الشركة على الاستمرار كمنشأة مستمرة والإفصاح عن الأمور المتعلقة بمبدأ الاستمرارية بما في ذلك استخدام مبدأ الاستمرارية في المحاسبة عند إعداد القوائم المالية، إلا إذا كان في نية الإدارة تصفية الشركة أو إيقاف عملياتها أو عدم وجود أي بديل واقعي آخر سوى القيام بذلك.

إن المكلفين بالحوكمة مسؤولون عن الإشراف على عملية إعداد التقارير المالية للشركة.

مسؤولية مدقق الحسابات عن تدقيق القوائم المالية

إن أهدافنا تتمثل بالحصول على تأكيد معقول بأن القوائم المالية ككل خالية من الأخطاء الجوهرية سواء الناتجة عن إحتيال أو عن غلط وإصدار تقرير التدقيق الذي يتضمن رأينا. إن التأكيد المعقول هو تأكيد عالي المستوى ولكنه ليس ضماناً أن التدقيق الذي يجري وفقاً للمعايير الدولية للتدقيق سيكشف دائماً خطأ جوهرياً عند وجوده. إن الأخطاء قد تحدث نتيجة لاحتتيال أو غلط ويتم اعتبارها جوهرياً، إذا كانت منفردة أو مجتمعة يمكن أن يكون لها تأثير على القرارات الاقتصادية المتخذة من قبل مستخدمي هذه القوائم المالية.

إننا نقوم بممارسة الاجتهاد المهني والمحافظة على الشك المهني كجزء من التدقيق وفقاً للمعايير الدولية للتدقيق، و كذلك نقوم بما يلي:

- تحديد وتقييم مخاطر الأخطاء الجوهرية في القوائم المالية، سواء الناتجة عن احتيال أو غلط، وتصميم وتنفيذ إجراءات تدقيق تستجيب لهذه المخاطر والحصول على أدلة تدقيق كافية وملائمة توفر أساساً لإبداء الرأي. إن خطر عدم اكتشاف خطأ جوهري ناتج عن احتيال يعد أكبر من ذلك الناتج عن غلط، لما قد يتضمنه الاحتيال من تواطؤ أو تزوير أو حذف متعمد أو تأكيدات غير صحيحة أو تجاوز لنظام الرقابة الداخلي.

• الحصول على فهم لنظام الرقابة الداخلي المتعلق بالتدقيق وذلك لتصميم إجراءات تدقيق ملائمة للظروف وليس بهدف ابداء رأي حول مدى فعالية نظام الرقابة الداخلي للشركة.

• تقييم ملائمة السياسات المحاسبية المطبقة ومعقولة التقديرات المحاسبية و الايضاحات المتعلقة بها التي قامت بها الادارة.

• التوصل الى نتيجة حول ملائمة استخدام الادارة لمبدأ الاستمرارية في المحاسبة، وبناءً على أدلة التدقيق التي تم الحصول عليها، وفيما إذا كان هناك عدم تيقن جوهري مرتبط بأحداث أو ظروف قد تلقي بشكوك كبيرة حول قدرة الشركة على الاستمرار. وإذا ما توصلنا الى نتيجة بأن هناك شك جوهري، فعلينا الإشارة في تقرير التدقيق إلى ايضاحات القوائم المالية ذات الصلة أو تعديل رأينا إذا كانت هذه الايضاحات غير كافية. إن استنتاجاتنا مبنية على أدلة التدقيق التي حصلنا عليها حتى تاريخ تقرير التدقيق، ومع ذلك فإن الأحداث أو الظروف المستقبلية قد تؤدي إلى عدم استمرار الشركة في اعمالها كمنشأة مستمرة.

• تقييم العرض العام لهيكل القوائم المالية ومحتواها بما في ذلك الايضاحات حولها وفيما إذا كانت القوائم المالية تمثل المعاملات والأحداث التي تحقق العرض العادل.

إننا نتواصل مع المسؤولين المكلفين بالحوكمة فيما يتعلق بنطاق التدقيق وتوقيته وملاحظات التدقيق المهمة التي تتضمن أي نقاط ضعف مهمة في نظام الرقابة الداخلية التي يتم تحديدها من قبلنا خلال عملية التدقيق.

نقوم كذلك بتزويد المسؤولين المكلفين بالحوكمة بما يفيد التزامنا بمتطلبات السلوك المهني المتعلقة بالاستقلالية والافصاح للمسؤولين المكلفين بالحوكمة عن كل العلاقات والأمور الأخرى التي تظهر على انها تؤثر على استقلاليتنا، وحيثما كان ملانما الإفصاح عن الإجراءات المتخذة لالغاء مخاطر الاستقلالية والإجراءات المعززة المطبقة.

من تلك الأمور التي يتم التواصل بها مع المسؤولين المكلفين بالحوكمة، نقوم بتحديد الأمور الأكثر أهمية على تدقيق القوائم المالية للفترة الحالية والتي تمثل أمور التدقيق الهامة. اننا نقدم وصف عن هذه الأمور في تقرير التدقيق الا اذا كان القانون أو التعليمات تمنع الإفصاح عن ذلك الامر، او في حالات نادرة جدا والتي بناءً عليها لا يتم الإفصاح عن ذلك الامر في تقريرنا لان العواقب السلبية المتوقعة للإفصاح قد تفوق المنفعة العامة الناتجة عنه.

تقرير حول المتطلبات القانونية

تحتفظ الشركة بقيود وسجلات محاسبية منظمة بصورة أصولية تتفق مع القوائم المالية ونوصي بالمصادقة عليها مع الأخذ بعين الاعتبار ما ورد في الفقرة التأكيدية.

ارنست ويونغ/ الأردن

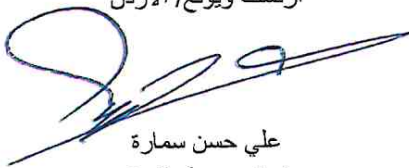

علي حسن سمارة
ترخيص رقم ٥٠٣

ارنست ويونغ
محاسبون قانونيون
عمان - الأردن

عمان - المملكة الأردنية الهاشمية
٤ أيار ٢٠٢٥

- ١- يؤكد مجلس الإدارة أنه لا توجد أية أمور جوهرية قد تؤثر سلباً على استمرار الشركة في السنة المالية ٢٠٢٥.
- ٢- يقر مجلس الإدارة بمسؤوليته عن دقة وكفاية البيانات المالية والمعلومات الواردة في التقرير السنوي وعن كفاية وكفاءة أنظمة الضبط والرقابة الداخلية.
- ٣- يقر أعضاء مجلس الإدارة بعدم حصولهم على أي منافع مادية أو عينية خلال عملهم في الشركة ولم يفصحوا عنها سواء كانت لهم شخصياً أو لأي من ذوي الصلة بهم وذلك عن السنة المنتهية في ٢٠٢٤/١٢/٣١.
- ٤- يقر مجلس الإدارة بالتزامه الكامل بنشر البيانات المالية وغير المالية التي تهم أصحاب المصالح وفقاً للممارسات المهنية والمعايير القانونية.

عثمان "محمد علي" بدير
رئيس مجلس الإدارة



هدي "محمد علي" بدير
نائب الرئيس

سميح محمد ماضي
عضو

شركة ميونخ لإعادة التأمين
عضو

محمد مظهر عناب
عضو

كمال غريب الجبري
عضو

هدي جودت شعشاعة
عضو

سمير إميل فرح
عضو

شحادة شحادة الطوال
عضو

محمود عثمان بدير
عضو

سامي كمال عصفور
عضو

نحن الموقعون أدناه نقر بأن القوائم والمعلومات الواردة في هذا التقرير صحيحة ودقيقة ومكتملة

رئيس مجلس الإدارة
عثمان "محمد علي" بدير



المدير العام
جواد "محمد خير" جنب



المدير المالي التنفيذي
ناصر حمدان منصور



