



شركة الشرق الأوسط للتأمين
Middle East Insurance Co.

عمان في : ٢٠٢٣/٣/٣٠

اشارتنا : ٢١٥/١/٢/١٠١

السادة / هيئة الاوراق المالية المحترمين
السادة / بورصة عمان المحترمين
عمان - الاردن

تحية وبعد ،

الموضوع : التقرير السنوي لعام ٢٠٢٢

بالإشارة إلى الموضوع أعلاه ، نرفق لكم التقرير السنوي للشركة لعام ٢٠٢٢ ، علماً بأن
البيانات المالية خاضعة لموافقة البنك المركزي .

وتفضلوا بقبول فائق الاحترام ،،،

مؤنس حداد

نائب المدير العام للشؤون المالية

شركة الشرق الأوسط للتأمين
المساهمة العامة

Lara/C



شركة الشرق الأوسط للتأمين
Middle East Insurance Co.



التقرير السنوي

٢٠٢٢



حَيْلَا لِمَلِكِ عَبْدِ اللَّهِ السَّامِيِّ ابْنِ الْحُسَيْنِ الْمَعْظَمِ



وَلِيَّ الْعَهْدِ صَاحِبُ السُّمُومِ الْمَلِكِ
الْأَمِيرُ الْحُسَيْنُ بْنُ عَبْدِ اللَّهِ الشَّامِي الْمَعْظَمِ



أعضاء مجلس الإدارة

رئيس مجلس الإدارة

السيد زيد سمير قعوار
ممثل شركة الشرق الأوسط للأعمار

نائب الرئيس

السيد يزيد المفتي

عضو

السيد إياد الحججي
ممثل شركة الطافر للإستثمار

عضو

السيد "مجد نبيل" عبد الهادي حموده
ممثل شركة كيماويات الأردن

عضو

السيد شاكر توفيق فاخوري
ممثل بنك الأردن

عضو

معالي السيد فارس عيد القطارنه

عضو

السيد كريم مهدي الصيفي

عضو

السيد فادي رشدي أبو فزع

عضو

السيد يزن جهاد البرغوثي

عضو

السيد فارس أسامه التلهوني
اعتباراً من ٢٠٢٢/١/٢٥

الدكتور رجائي صويص

الرئيس التنفيذي

المهندس ماجد سميرات

المدير العام



عناوين المركز الرئيس وفروع الشركة

الإدارة العامة

جبل عمان - شارع زهران - عمان

هاتف: ٥٠٠٤١٠٠ (٩٦٢ ٦) - فاكس: ٥٠٠٤١٠١ (٩٦٢ ٦)

ص.ب: ١٨٠٢ عمان - الأردن - رمز بريدي: ١١١١٨

البريد الإلكتروني: info@meico.com.jo

الموقع على الإنترنت: www.meico.com.jo

دائرة السيارات ودائرة تدريب وتسويق الحياة

أم أذينة - شارع الكندي - عمان

هاتف: ٥٥٢٧١٠٠ (٩٦٢ ٦) - فاكس: ٥٥٢٧٨٠١ (٩٦٢ ٦)

الفروع داخل المملكة

ماركا

دائرة ترخيص المركبات

هاتف: ٤٨٩٤٧٢٦ ٤٨٧١٩٨٩

إربد

شارع الجيش

هاتف: ٠٢/٧٢٧٧٧٨٣

فاكس: ٠٢/٧٢٧٩٩٨٣

الوحدات

دوار الشرق الأوسط - شارع مادبا

مجمع فراج سنتر ١

هاتف / فاكس: ٤٧٤٤٨٠٤

السلط

دائرة ترخيص المركبات

هاتف: ٠٥/٣٥٠٠٨٠٥

الزرقاء

شارع الأمير شاكر

هاتف / فاكس: ٣٩٨١٢٩١ / ٠٥

العقبة

شارع اليرموك - مجمع القسوس

هاتف: ٠٣/٢٠١٤١٤٢ ٠٣/٢٠١٤١٥٢

الفروع خارج الاردن

القدس

متوقف عن العمل منذ ١٩٦٧

جدة - المملكة العربية السعودية

متوقف عن العمل من تاريخ ٢٩-١٢-٢٠٠٤



المحتويات

١. كلمة رئيس مجلس الإدارة .
٢. تقرير مجلس الإدارة .
٣. تقرير الحوكمة .
٤. تقرير مدققي الحسابات .
٥. قائمة المركز المالي للشركة كما في ٣١/كانون الأول/٢٠٢٢ .
٦. قائمة الدخل للسنة المنتهية في ٣١/كانون الأول/٢٠٢٢ .
٧. قائمة الدخل الشامل للسنة المنتهية في ٣١/كانون الأول/٢٠٢٢ .
٨. قائمة التغيرات في حقوق الملكية للسنة المنتهية في ٣١/كانون الأول/٢٠٢٢ .
٩. قائمة التدفقات النقدية للسنة المنتهية في ٣١/كانون الأول/٢٠٢٢ .
١٠. قائمة الإيرادات والمصروفات لأعمال التأمين للسنة المنتهية ٣١/كانون الأول/٢٠٢٢ .
١١. إيضاحات حول القوائم المالية .



شركة الشرق الأوسط للتأمين
Middle East Insurance Co.

تأمين حياة كريمة





شركة الشرق الأوسط للتأمين
Middle East Insurance Co.

كلمة رئيس مجلس الإدارة

حضرات المساهمين الكرام ،

بالأصالة عن نفسي وبالنسبة عن السادة أعضاء مجلس الإدارة الكرام نرحب بكم ونشكركم على تلبية دعوتنا لحضور هذا الاجتماع ، ويسرنا أن نضع بين أيديكم التقرير السنوي الستون لشركة الشرق الأوسط للتأمين متضمناً القوائم المالية للسنة المنتهية في ٢٠٢٢/١٢/٣١ ، وحسابات الأرباح والخسائر ، والإنجازات التي تحققت خلال عام ٢٠٢٢ .

على الرغم من الظروف العالمية الصعبة ، فقد بدأ الاقتصاد الأردني بالانتعاش التدريجي خلال النصف الأول من عام ٢٠٢٢ ، نتيجة قيام الحكومة بإعادة فتح جميع الأنشطة وخاصة بانتعاش قطاع السياحة ، إلا أن ذلك انعكس بشكل متواضع على مؤشرات سوق العمل مع انخفاض طفيف في معدلات البطالة واستمرار الارتفاع في عجز الموازنة العامة وكذلك المديونية الحكومية .

وبالرغم من صعوبة الظروف وما رافقها من تحديات ، فقد تمكنت شركة الشرق الأوسط للتأمين بجهود مجلس الإدارة ، وإدارتها التنفيذية ، وكافة موظفيها ووكلائها من مواجهة هذه التحديات ومواصلة أدائها القوي ، والحفاظ على النتائج الإيجابية لأعمال التأمين وأظهرت الشركة أرباحاً صافية بعد الضريبة بلغت ٢٠٥٥٣٩٥٢٠ دينار بنسبة زيادة بلغت ٤٦٧٥% عن العام الماضي ، وبلغت أقساطها الإجمالية ٣٧٣٢٦٤٥٢٦ دينار وحافظت على تنوع وتوازن إيراداتها من الأقساط ، وبلغت حقوق الملكية ٤٧٥٤٨٨٩١ دينار بنسبة زيادة بلغت ٢٣٦% عن العام الماضي .

قامت الشركة بتجديد إتفاقياتها لعام ٢٠٢٣ مع مجموعة كبرى من شركات إعادة التأمين العالمية ، وبشروط جيدة نتيجة العلاقة المتميزة والتاريخية مع شركات إعادة التأمين المرموقة .

كما استمرت الشركة في التركيز على تطوير الموظفين والإرتقاء بهم إلى مستويات مهنية عالية ، باعتماد سياسة تدريب وتطوير الموظفين وتشجيعهم على الحصول على الشهادات العلمية المتخصصة في حقل التأمين ، وارتفعت نسبة المؤهلين من موظفي الشركة والتي أصبحت تفوق مثيلاتها في معظم الشركات .

كما استمرت الشركة في التركيز على تطوير الموظفين والإرتقاء بهم إلى مستويات مهنية عالية، باعتماد سياسة تدريب وتطوير الموظفين وتشجيعهم على الحصول على الشهادات العلمية المتخصصة في حقل التأمين ، وارتفعت نسبة المؤهلين من موظفي الشركة والتي أصبحت تفوق مثيلاتها في معظم الشركات .

ونظراً لما حققته الشركة من نمو في صافي الأرباح ، سيتقدم مجلس الإدارة بتوصية للهيئة العامة في اجتماعها العادي بالموافقة على توزيع أرباح على المساهمين بقيمة ٥٠٠ر٣٠٧ دينار بما نسبته ١٥% من رأس المال المصرح به والمدفوع .

ومجلس الإدارة على ثقة بقدرة الشركة على الإستمرار بالنمو في أعمالها ، والحفاظ على متانة مركزها المالي للوصول إلى أعلى مستوى من الكفاءة ، وقدرتها على تطوير وتحسين منتجاتها التأمينية وخدماتها لتبقى دائماً عنواناً للأداء المميز الذي يلبي حاجات عملائها وتطلعات مساهميها ، وتدعيم قدرتها التنافسية في السوق الأردني .

وفي الختام نتقدم بالشكر الجزيل لمساهمي الشركة وإلى عملائها لثقتهم فيها ودعمهم المتواصل لها ولا يفوتني أن أدون الشكر والتقدير لأعضاء مجلس الإدارة ودعمهم الدائم ، ولجميع موظفي الشركة ووكلائها لجهودهم التي يبذلونها ، وما حققوه من إنجازات خلال العام الماضي ، كما نتمنى لوطننا المملكة الأردنية الهاشمية المزيد من الإزدهار والتقدم في ظل حضرة صاحب الجلالة الملك عبدالله الثاني ابن الحسين المعظم .



زيد سمير قعوار
رئيس مجلس الادارة



شركة الشرق الأوسط للتأمين
Middle East Insurance Co.

تقرير مجلس الإدارة
الحادي والستين عن أعمال الشركة
للسنة المنتهية في ٢٠٢٢/١٢/٣١

أولاً : أ- أنشطة الشركة.

ان النشاط الرئيسي للشركة هو ممارسة أعمال التأمين بجميع أنواعه من خلال فروع الشركة المتواجدة داخل الأردن ، ولا يوجد أي فروع تعمل حالياً خارج الأردن .

ب- أماكن الشركة الجغرافية .

الموقع	رقم الهاتف	عدد الموظفين	
عمان- جبل عمان- الدوار الثالث- ١٤ شارع زهران	٠٦/٥٠٠٤١٠٠	١٢٩	الإدارة العامة
عمان- أم أذينة - شارع الكندي	٠٦/٥٥٢٧١٠٠	٣٠	دائرة السيارات

الموقع	رقم الهاتف	عدد الموظفين	أسماء الفروع
عمان - ماركا - دائرة ترخيص المركبات	٠٦/٤٨٩٤٧٢٦	٢	فرع ماركا (دائرة الترخيص)
عمان- الوحدات- شارع مادبا- دوار الشرق الأوسط مجمع فراج سنتر	٠٦/٤٧٤٤٨٠٤	١	فرع الوحدات
الزرقاء - شارع الامير شاكر	٠٥/٣٩٨١٢٩١	٢	فرع الزرقاء
إربد - شارع الجيش	٠٢/٧٢٧٧٧٨٣	٢	فرع إربد
السلط - دائرة ترخيص المركبات	٠٥/٣٥٠٠٨٠٥	١	فرع السلط
العقبة - شارع اليرموك - مجمع القسوس	٠٣/٢٠١٢١٤٢	٢	فرع العقبة

ج- حجم الإستثمار الرأسمالي للشركة .

بلغ حجم الإستثمار الرأسمالي للشركة ٩٩٢ر٥٢٤ر٤٦ دينار لعام ٢٠٢٢ ،
مقابل ٩١٤ر٩٤ر٤٦ دينار عام ٢٠٢١ .

ثانياً : أ- لا يوجد شركات تابعة للشركة .

ثالثاً : أ- أعضاء مجلس الإدارة .

- السيد زيد سمير فرحان قعوار / رئيس مجلس الإدارة
ممثل شركة الشرق الأوسط للإعمار
من مواليد عام ١٩٧٥، ويحمل درجة البكالوريوس في التسويق ، مدير عام
شركة الشرق الأوسط للإعمار .
- السيد يزيد عدنان مصطفى المفتي / نائب رئيس مجلس الإدارة
من مواليد عام ١٩٥٣، ويحمل درجة البكالوريوس في إدارة الأعمال ، رئيس
مجلس إدارة بنك القاهرة عمان .
- السيد إياد نبيه درويش الحجي / ممثل شركة الظافر للاستثمار
من مواليد عام ١٩٤٧، ويحمل درجة البكالوريوس الهندسة الزراعية ، مدير
عام شركة أسترا للإستثمار .
- السيد "محمد نبيل" عبد الهادي محمد حموده / ممثل شركة كيماويات الأردن
من مواليد عام ١٩٤٩، ويحمل درجة البكالوريوس في إدارة الأعمال ، مدير
عام شركة كيماويات الأردن ، ومن كبار رجال الأعمال في الأردن .
- السيد شاكر توفيق فاخوري / ممثل بنك الأردن
من مواليد عام ١٩٦٩، ويحمل درجة الماجستير في إدارة الأعمال والمحاسبة
المهنية ، رئيس مجلس إدارة بنك الأردن .
- معالي السيد فارس عيد القطارنه
من مواليد عام ١٩٧٤، ويحمل درجة الماجستير في القانون ، وزير سابق ،
نائب رئيس مجلس إدارة شركة إسمنت الشمالية .
- السيد كريم مهدي حسني الصيفي
من مواليد عام ١٩٧٩، ويحمل درجة البكالوريوس في الإقتصاد ، نائب مدير
عام شركة المسار للمقاولات .
- السيد فادي رشدي محمد أبو فزع
من مواليد عام ١٩٧٨، ويحمل درجة البكالوريوس في المحاسبة ، مدير مالي
لدى مجموعة شركات القصاب .
- السيد يزن جهاد عبد الكريم البرغوثي
من مواليد عام ١٩٨٤، ويحمل درجة الماجستير في القانون ، شريك في
شركة البرغوثي خرفان حتر محامون .
- السيد فارس أسامه محمد ياسين التلهوني
من مواليد عام ١٩٨٥، ويحمل درجة الماجستير في تنمية العقار عام ٢٠١٣،
مدير تنفيذي في الشركة الحديثة لتصنيع الأزياء .

ب- أسماء ورتب أشخاص الإدارة العليا .

- **الدكتور رجائي كفوري نمر صويص / الرئيس التنفيذي للشركة**
 - عضو مجلس إدارة من مواليد عام ١٩٤٥ ، يحمل درجة الزمالة من معهد التأمين القانوني لندن FCII ، يحمل درجة الدكتوراه في التأمين من جامعة City University لندن .
 - عمل بالتأمين في دول الخليج لمدة تتجاوز ٢٥ سنة، ومنذ عام ١٩٩٢ في شركة الشرق الأوسط للتأمين مدير عام للشركة ، وحالياً هو الرئيس التنفيذي للشركة .
- **المهندس ماجد أكثم يعقوب سميرات / المدير العام**
 - من مواليد عام ١٩٧١ ، يحمل درجة البكالوريوس في الهندسة المدنية من الجامعة الأردنية لسنة ١٩٩٣ ، وشهادة PIC في التأمين من معهد التأمين القانوني - لندن الدبلوم و الدبلوم المتقدم من معهد البحرين للدراسات المالية والمصرفية.
 - نائب رئيس مجلس الإدارة للاتحاد الاردني لشركات التأمين للفترة من (نيسان ٢٠١٥ - آذار ٢٠١٨) .
 - رئيساً لمجلس إدارة الاتحاد الاردني لشركات التأمين حالياً.
 - عضو مجلس إدارة الاتحاد العام العربي للتأمين - القاهرة.
 - عضو باللجنة التنفيذية بالاتحاد العام العربي للتأمين .
 - التحق بالعمل في الشركة بتاريخ ١٩٩٤/٧/٩ ، وحضر عدة دورات مختلفة في مجالات التأمين وإعادة التأمين داخل الأردن وخارجه ، تدرج في المناصب الوظيفية حتى أصبح المدير العام للشركة .
- **السيد مؤنس جميل يعقوب حداد / نائب المدير العام للشؤون المالية**
 - من مواليد عام ١٩٥٨ ، يحمل درجة البكالوريوس في المحاسبة من جامعة بغداد لسنة ١٩٨٤ ، عضو في المنظمة العربية لخبراء المحاسبة القانونيين .
 - التحق بالعمل في الشركة بتاريخ ١٩٨٧/٢/١ ، وتدرج في المناصب المالية حتى وصل إلى درجة نائب المدير العام للشؤون المالية .
- **السيد نبيل جميل ملكي عنز / مساعد المدير العام لشؤون السيارات حتى تاريخ ٢٠٢٢/٣/٢٧**
 - من مواليد عام ١٩٥١ ، يحمل درجة البكالوريوس في إدارة الأعمال من الجامعة الأردنية لسنة ١٩٧٤ ، عمل في مجال البنوك والتجارة منذ عام ١٩٧٤ .
 - التحق بالعمل في الشركة بتاريخ ٢٠٠٥/٥/١ كمستشار لدائرة السيارات .
- **السيد زكريا أحمد عطا عمار / مساعد المدير العام لشؤون تأمينات الحياة والصحي**
 - من مواليد عام ١٩٧٢ ، يحمل درجة البكالوريوس في إدارة أعمال / علوم مالية ومصرفية من جامعة اليرموك لسنة ١٩٩٤ ، وشهادة دبلوم متقدم (ACII) من معهد لندن القانوني .
 - التحق بالعمل في الشركة بتاريخ ١٩٩٥/٣/١٥ ، وتدرج في المناصب الوظيفية حتى وصل إلى درجة مساعد المدير العام لشؤون تأمينات الحياة والصحي .

- **المهندس عيسى أكثم يعقوب سميرات / مساعد المدير العام لشؤون تأمينات الحريق والحوادث العامة**
 - من مواليد عام ١٩٨٢، يحمل درجة البكالوريوس في الهندسة الميكانيكية من الجامعة الأردنية لسنة ٢٠٠٤، ودرجة الماجستير في إدارة الأعمال الإلكترونية من جامعة مؤتة لسنة ٢٠١٤، يحمل درجة الزمالة FCII من معهد التأمين القانوني- لندن ، مؤمن مهني قانوني حاصل على درجة المشاركة (ACII) من نفس المعهد ، وكذلك درجة الزمالة في تأمين الحياة والصحي FLMI من معهد إدارة التأمين على الحياة - الولايات المتحدة الأمريكية.
 - التحق بالعمل في الشركة بتاريخ ٢٠٠٤/٧/٣، وتدرج في المناصب الوظيفية حتى وصل إلى درجة مساعد المدير العام لشؤون تأمينات الحريق والحوادث العامة .
- **السيد مالك راضي حسين / مستشار دائرة التأمين البحري**
 - من مواليد عام ١٩٥٤، يحمل درجة البكالوريوس في الآداب من جامعة بيروت لسنة ١٩٧٩، وشهادة (Cert CII) في التأمين من معهد التأمين القانوني- لندن.
 - التحق بالعمل في الشركة بتاريخ ١٩٩٢/١١/١١، وتدرج في المناصب الوظيفية حتى وصل إلى درجة مستشار دائرة التأمين البحري .
- **السيد عودة يوسف أبو ديه / مساعد المدير العام لشؤون تأمينات البحري والطيران**
 - من مواليد عام ١٩٨٠، يحمل درجة البكالوريوس في العلوم المالية والمصرفية من جامعة عمان الأهلية لسنة ٢٠٠٢، يحمل درجة الزمالة FCII من معهد التأمين القانوني- لندن ، مؤمن مهني قانوني حاصل على درجة المشاركة (ACII) من معهد التأمين القانوني - لندن .
 - التحق بالعمل في الشركة بتاريخ ٢٠٠٢/١٠/٢٦، وتدرج في المناصب الوظيفية حتى وصل إلى درجة مساعد المدير العام لشؤون تأمينات البحري والطيران .
- **السيد معين عيد يعقوب دبابنه / مدير دائرة التدقيق الداخلي**
 - من مواليد عام ١٩٦٠، يحمل درجة البكالوريوس في المحاسبة من جامعة بغداد لسنة ١٩٨٤، وشهادة PIC في التأمين عام ٢٠٠٥ .
 - عمل في الإتحاد الأردني لشركات التأمين كرئيس قسم الحسابات للفترة من ١٩٧٨ - ١٩٩١ التحق بالعمل في الشركة بتاريخ ١٩٩١/١١/٢ .
- **السيد إبراهيم خالد قطيشات / مدير الدائرة القانونية**
 - من مواليد عام ١٩٦٦، يحمل درجة البكالوريوس في الحقوق من جامعة بيروت العربية لسنة ١٩٩١، عضو في نقابة المحامين الأردنيين وإتحاد المحامين العرب وجمعية الحقوقيين الأردنيين وجمعية المحكمين الأردنيين .
 - التحق بالعمل في الشركة بتاريخ ١٩٩٥/١١/١ .
- **السيد فارس روجي انطون اسحق / مدير دائرة الإنتاج والفروع**
 - من مواليد عام ١٩٧١، يحمل شهادة الدبلوم من كلية الخوارزمي لسنة ١٩٩٠، وشهادة PIC في التأمين من معهد البحرين .
 - التحق بالعمل في الشركة بتاريخ ١٩٩٥/١٢/٣، وتدرج في المناصب الوظيفية حتى وصل إلى درجة مدير دائرة الإنتاج والفروع .

- **الآنسة إخلاص بطرس داود سمعان / مدير دائرة الشؤون الإدارية**
 - من مواليد عام ١٩٧١ ، تحمل شهادة الدبلوم الشامل في المحاسبة من كلية المجتمع لسنة ١٩٩٣ ، وشهادة PIC في التأمين لعام ٢٠١٢ من معهد البحرين للدراسات المصرفية والمالية ، وشهادة CHRM في الموارد البشرية ٢٠١٦ ، عملت لمدة ١٥ عام في مجال الشؤون الإدارية وشؤون الموظفين .
 - التحقت بالعمل في الشركة بتاريخ ٢٠٠٨/١١/٢٢ .
- **السيد فريح عوني فريح قعوار / مدير مالي**
 - من مواليد عام ١٩٧٦ ، يحمل درجة البكالوريوس في إدارة الأعمال من الجامعة الأمريكية – بيروت لسنة ١٩٩٨ .
 - التحق بالعمل في الشركة بتاريخ ٢٠١٠/١/١٧ ، وتدرج في المناصب الوظيفية حتى وصل إلى درجة مدير مالي .
- **السيد عصام فوزي مفلح البركات / مدير دائرة السيارات**
 - من مواليد عام ١٩٧٠ ، يحمل درجة البكالوريوس في إدارة الأعمال من جامعة اليرموك لسنة ١٩٩٣ ، مؤمن مهني قانوني حاصل على درجة المشاركة (ACII) من معهد التأمين القانوني – لندن وشهادة ، وحاصل على جائزة درجائي صوبيص/الاتحاد العام العربي للتأمين لأفضل بحث متخصص على المستوى العربي .
 - التحق بالعمل في الشركة بتاريخ ١٩٩٦/٥/٤ ، وتدرج في المناصب الوظيفية حتى وصل إلى درجة مدير دائرة السيارات .
- **السيدة ريما عيد ذياب الخوري / مدير دائرة نظم المعلومات**
 - من مواليد عام ١٩٧٠ ، تحمل درجة البكالوريوس في علم الحاسوب من الجامعة الأردنية لسنة ١٩٩١ ، حضرت عدة دورات متخصصة في مجال البرمجة وبنظم المعلومات وحاصلة على شهادة البرمجة OPC في نظام ORACLE ، وشهادة PIC في التأمين .
 - التحقت بالعمل في الشركة بتاريخ ١٩٩٢/١٢/١ ، وتدرجت في المناصب الوظيفية حتى وصلت إلى درجة مدير دائرة نظم المعلومات بتاريخ ٢٠٢٣/٣/١ .

رابعاً : أسماء كبار مالكي أسهم الشركة الذين تزيد نسبة تملكهم عن ٥ % .

الرقم	الاسم	عدد الأسهم كما في ٢٠٢٢/١٢/٣١	النسبة %	عدد الأسهم كما في ٢٠٢١/١٢/٣١	النسبة %
١-	معالي المهندس سمير فرحان قعوار	—	—	٤٥٦٤٣٥٠	٢٠.٧٠
٢-	شركة الشرق الأوسط القابضة	٢١٣٢٤٨٦٧	٩٦.٧١	٤٤٦٠.٧١٥	٢٠.٢٣
٣-	شركة المسيرة للاستثمار	—	—	٢٣٢٠.٧٥٩	١٠.٥١

خامساً : تحتل الشركة المرتبة الرابعة من حيث إجمالي الأقساط للسوق المحلي وبنسبة ٦٤% حسب الإحصائيات التي أعدها الإتحاد الأردني لشركات التأمين بتاريخ ٢٠٢٢/١٢/٣١ . بالإضافة لنسبة هامش الملاءة والذي يعكس قدرة الشركة على الوفاء بالتزاماتها المستقبلية ويعكس مدى كفاية رأس المال المتوفر لديها لمقابلة المخاطر التي تواجهها ومقدرتها التنافسية عالية جداً حيث كانت السباقة في تقديم الخدمة الأفضل لعملائها بتقديم وثيقة المساعدة مجاناً مع التأمين الشامل للمركبة وبإدخال نظام Bancassurance (أي تسويق التأمين من خلال البنوك) إلى السوق الأردني .

سادساً : لا يوجد اعتماد على موردين محددين أو عملاء رئيسيين محلياً وخارجياً يشكلون ١٠% فأكثر من إجمالي المشتريات و/أو المبيعات .

سابعاً : • لا يوجد حماية حكومية أو امتيازات تتمتع بها الشركة أو أي من منتجاتها بموجب القوانين والأنظمة أو غيرها .
• لا يوجد أي براءات إختراع أو حقوق امتياز حصلت الشركة عليها .

ثامناً : • لا يوجد أي قرارات صادرة عن الحكومة أو المنظمات الدولية أو غيرها لها أثر مادي على عمل الشركة أو منتجاتها أو قدرتها التنافسية .
• تطبق معايير جودة خاصة بنشاطات الشركة كما حددها البنك المركزي الأردني - مديرية أعمال الرقابة على التأمين والشركة ملتزمة بها جميعها .

تاسعاً : أ- الهيكل التنظيمي للشركة (مرفق) .

ب- عدد موظفي الشركة وفئات مؤهلاتهم .

عدد الموظفين	المؤهل العلمي
٢	• درجة الدكتوراه
١٠	• درجة الماجستير
١١٤	• درجة البكالوريوس
١٤	• دبلوم
٢٩	• ثانوية عامة وأقل
<hr/>	
١٦٩ موظف وموظفة (٤٧ إناث و ١٢٢ ذكور)	إجمالي عدد الموظفين

الهيكل التنظيمي للمشركة

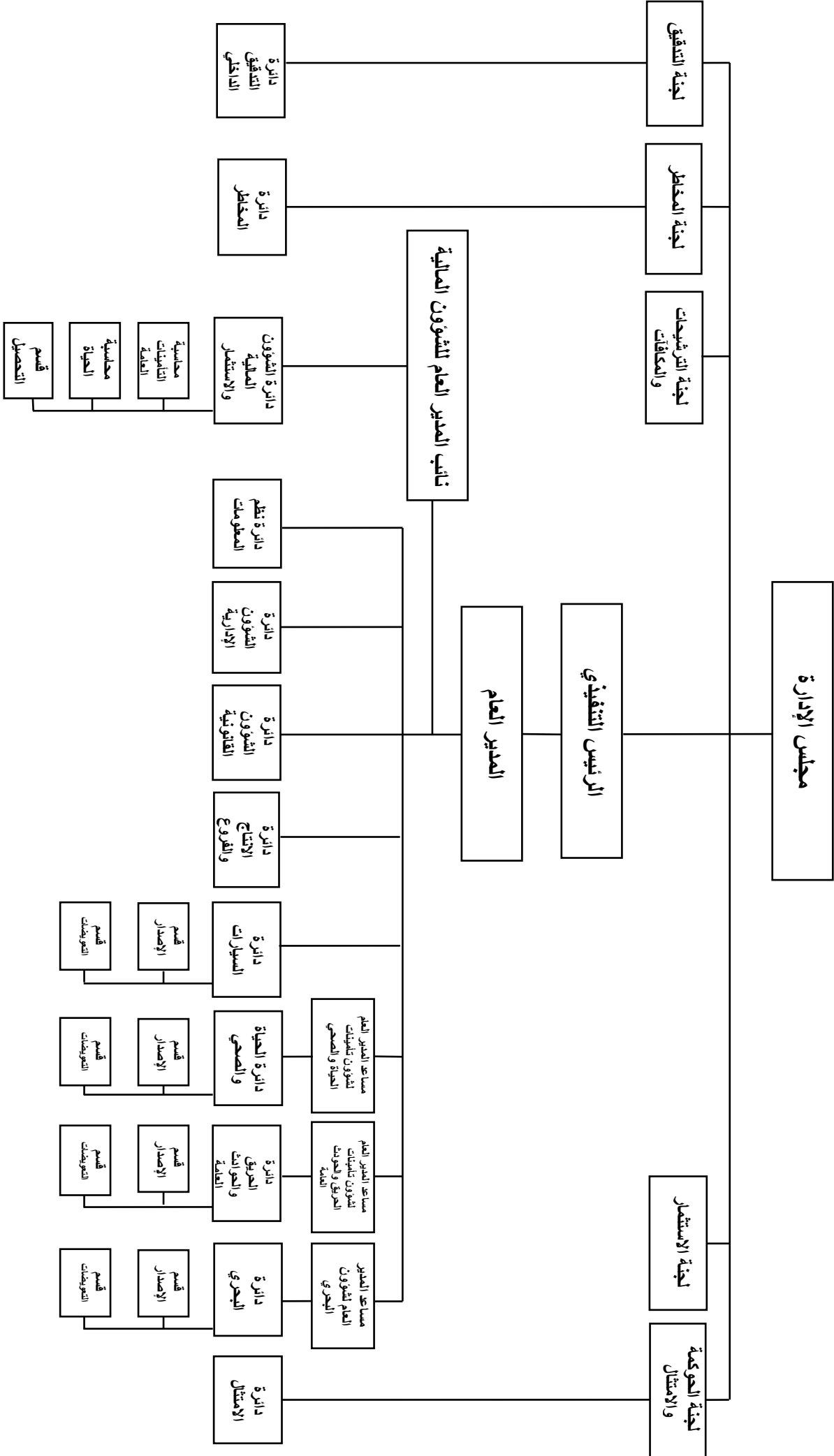

ج- برامج التأهيل والتدريب لموظفي الشركة خلال عام ٢٠٢٢ .

الرقم	إسم الدورة	عدد الموظفين
١-	دورة تدريبية أوراكل Web Logic	٣
٢-	برنامج متقدم إعادة التأمين تطبيقات عملية واقعية	١
٣-	دورة متقدمة الاتجاهات الحديثة في إدارة المخاطر	١
٤-	برنامج متقدم في التطبيق الفعال لحوكمة الشركات	١
٥-	برنامج منطق حوكمة الشركات ومبادئها	١
٦-	برنامج إدارة المخاطر والامتثال	٢
٧-	برنامج واجبات دائرة الامتثال ومدير الاخطار في القطاع المالي والتأميني	١
٨-	برنامج صياغة دليل حوكمة خاص بشركة التأمين وصياغة موائيق لجان مجلس	١
٩-	برنامج مبادئ التأمين الطبي	١
١٠-	برنامج محاسبة التأمين وإعادة التأمين	٢
١١-	دورة أوراكل OCB	١
١٢-	برنامج الأمن السيبراني	١
١٣-	دورة شهادة مدير الامتثال المعتمد CCM	٢
١٤-	دورة المخترق الأخلاقي المعتمد Certified Ethical Hacker	١
١٥-	تأمينات الحياة وبرامج التأمين المتداولة في سوق التأمين الأردني آلية التسعير وتعويضاتها	٢
١٦-	نودة إدارة المخاطر والامتثال ومكافحة غسيل الأموال	٤
١٧-	برنامج حوكمة الشركات والتحول المؤسسي	٣

عاشراً : لا يوجد مخاطر تعرضت لها الشركة أو من الممكن أن تتعرض الشركة لها خلال السنة اللاحقة ولها تأثير مادي عليها .

إحدى عشر : الإنجازات التي حققتها الشركة خلال السنة المالية ٢٠٢٢ .

أ- النتائج الإجمالية .

حققت الشركة نتائج إيجابية عن الفترة من ٢٠٢٢/١/١ – ٢٠٢٢/١٢/٣١ ، حيث بلغت الأقساط الإجمالية ٣٧٣ر٢٦٤ر٤٥ دينار مقابل ٧٣٣ر٣٣٣ر٤٠ دينار عام ٢٠٢١ ، كما بلغت الأرباح الصافية بعد الضرائب والرسوم ٢٠ر٣٩٥ر٢ دينار مقابل ٣٣٥ر٣٣٢ر١ دينار في عام ٢٠٢١ .

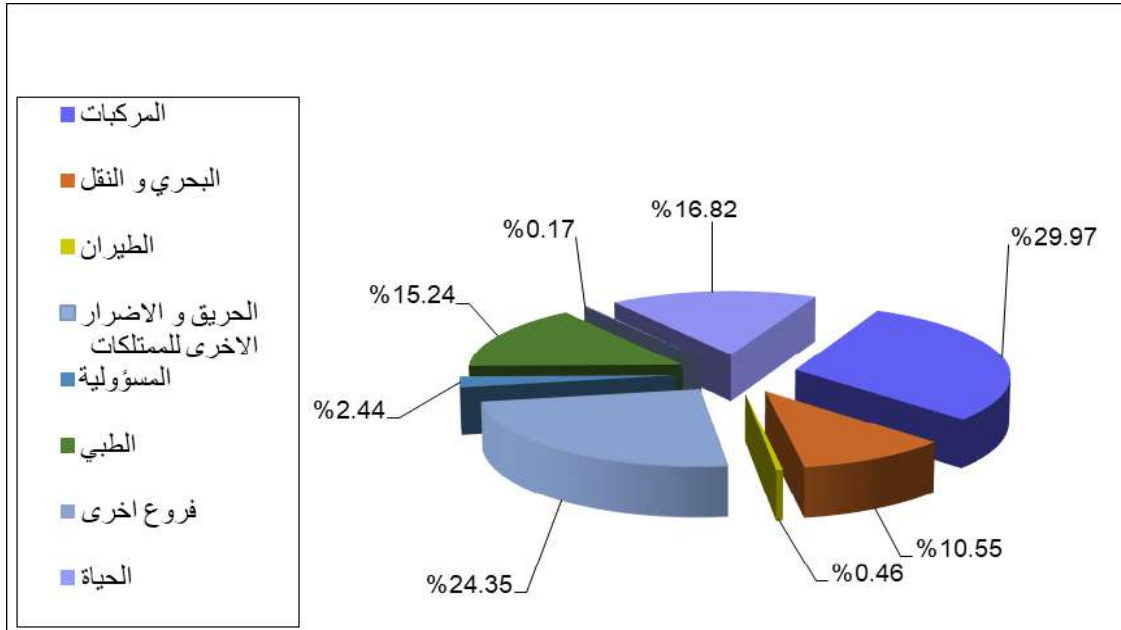

ب- نتائج أعمال فروع التأمين المختلفة .

• فرع تأمين المركبات .

- بلغت الأقساط الإجمالية لهذا الفرع مبلغ ٣٦٢ر٥٦٥ر١٣ دينار لعام ٢٠٢٢ مقارنة بمبلغ ٤٧٧ر٢٩٢ر١٠ دينار عام ٢٠٢١ أي بزيادة بلغت ٨٨٥ر٣٧٢ر٣ دينار ما نسبته ٣١% .
- أما التعويضات المدفوعة وتحت التسوية فقد بلغت ٢٥٥ر٢٧ر٠٨٣ دينار لعام ٢٠٢٢ مقارنة بمبلغ ٩٦٦ر٩٩٧ر٢٥٠ عام ٢٠٢١ .
- وقد حقق هذا الفرع ربحاً بلغ ٢٨٧ر١٢٠ دينار لعام ٢٠٢٢ ، مقابل مبلغ ٦٦ر١٥٨ دينار عام ٢٠٢١ .

• فرع التأمين البحري .

- بلغت الأقساط الإجمالية لهذا الفرع مبلغ ٥٦ر٧٧٦ر٤ دينار لعام ٢٠٢٢ مقارنة بمبلغ ٧١٤ر٦٤٦ر٤ دينار عام ٢٠٢١ أي بزيادة بلغت ٣٤٢ر١٢٩ دينار ما نسبته ٢٧٨% .
- أما التعويضات المدفوعة وتحت التسوية فقد بلغت ٥٨٤ر٣٩٨ر٣ دينار لعام ٢٠٢٢ ، مقارنة بمبلغ ١٥ر١٣٣ر٤ عام ٢٠٢١ .
- وقد حقق هذا الفرع ربحاً بلغ ٣٩٢ر٥٧٥ دينار لعام ٢٠٢٢ ، مقابل مبلغ ١٣ر٥٠٣ دينار عام ٢٠٢١ .

● فرع تأمين الطيران .

- بلغت الأقساط الإجمالية لهذا الفرع مبلغ ٢٠٩٤٨٣ ردينار لعام ٢٠٢٢ ، مقارنة بمبلغ ٢٢٨٨٣٩ ردينار عام ٢٠٢١ أي بانخفاض بلغ ١٩٣٥٠ ردينار ما نسبته ٨٤٦ % .
- أما التعويضات المدفوعة وتحت التسوية فقد بلغت ١٠٠٠ ردينار لعام ٢٠٢٢ ، مقارنة بمبلغ ١٠٠٠ ردينار عام ٢٠٢١ .
- وقد حقق هذا الفرع ربحاً بلغ ٣٣٣٢٣ ردينار لعام ٢٠٢٢ ، مقابل مبلغ ٤٨٧٠٠ ردينار عام ٢٠٢١ .

● فرع تأمين الحريق والأضرار الأخرى للممتلكات .

- بلغت الأقساط الإجمالية لهذا الفرع مبلغ ١٩٦٢٦ ردينار لعام ٢٠٢٢ ، مقارنة بمبلغ ١٠٢٥٢٣٧ ردينار عام ٢٠٢١ أي بزيادة بلغت ٧٦٧٠٨٩ ردينار ما نسبته ٧٤٨ % .
- أما التعويضات المدفوعة وتحت التسوية فقد بلغت ٩٧٦ ردينار لعام ٢٠٢٢ ، مقارنة بمبلغ ١٠٨٥٩ ردينار عام ٢٠٢١ .
- وقد حقق هذا الفرع ربحاً بلغ ١٤٨٧٣٦ ردينار لعام ٢٠٢٢ ، مقابل مبلغ ٨٥٢٨٩ ردينار عام ٢٠٢١ .

● فرع تأمين المسؤولية .

- بلغت الأقساط الإجمالية لهذا الفرع مبلغ ١٠٥٧٩٣ ردينار لعام ٢٠٢٢ ، مقارنة بمبلغ ٨٠٥٦٢٥ ردينار عام ٢٠٢١ أي بزيادة بلغت ٢٤١٦٨ ردينار ما نسبته ٣٧٢٦ % .
- أما التعويضات المدفوعة وتحت التسوية فقد بلغت ١٠٥٦ ردينار لعام ٢٠٢٢ ، مقارنة بمبلغ ٢٠٠٣٣٧ ردينار عام ٢٠٢١ .
- وقد حقق هذا الفرع ربحاً بلغ ١١٠٧٩١ ردينار لعام ٢٠٢٢ ، مقابل مبلغ ٥٩٧١٣ ردينار عام ٢٠٢١ .

● فرع التأمين الطبي .

- بلغت الأقساط الإجمالية لهذا الفرع مبلغ ٢٦١ ردينار لعام ٢٠٢٢ ، مقارنة بمبلغ ٢٤٠ ردينار عام ٢٠٢١ ، أي بزيادة بلغت ٢١ ردينار ما نسبته ٨٥ % .
- أما التعويضات المدفوعة وتحت التسوية فقد بلغت ٢٨٥ ردينار لعام ٢٠٢٢ ، مقارنة بمبلغ ٢٩٩ ردينار عام ٢٠٢١ .
- وقد حقق هذا الفرع ربحاً بلغ ١٥٩ ردينار لعام ٢٠٢٢ ، مقابل مبلغ ٢١٤ ردينار عام ٢٠٢١ .

• فروع أخرى .

- بلغت الأقساط الإجمالية لهذا الفرع مبلغ ٧٨٩٥٤ دينار لعام ٢٠٢٢ ، مقارنة بمبلغ ٤٨١٣٤ دينار عام ٢٠٢١ ، أي بزيادة بلغت ٣٠٨٢٠ دينار ما نسبته ٦٤٠٣ % .
- أما التعويضات المدفوعة وتحت التسوية فقد بلغت ٥٩٢٣٥ دينار لعام ٢٠٢٢ ، مقارنة بمبلغ ٥٩٣٠٢ دينار عام ٢٠٢١ .
- وقد حقق هذا الفرع ربحاً بلغ ٢٩٥٧٠ دينار لعام ٢٠٢٢ ، مقابل مبلغ ٢٣٣٨٢ دينار عام ٢٠٢١ .

• فرع التأمين على الحياة .

- بلغت الأقساط الإجمالية لهذا الفرع مبلغ ٧٦١٢٨٣٨ دينار لعام ٢٠٢٢ ، مقارنة بمبلغ ٧٢٢١٠٦٧ دينار عام ٢٠٢١ أي بزيادة بلغت ٣٩١٧٧١ دينار ما نسبته ٥٤٣ % .
- أما التعويضات المدفوعة وتحت التسوية فقد بلغت ٨٦٤٩٦٧٦ دينار لعام ٢٠٢٢ ، مقارنة بمبلغ ٨٩٤٣٥٤١ دينار عام ٢٠٢١ .
- وقد حقق هذا الفرع ربحاً بلغ ٣٠٤٨٣٣ دينار لعام ٢٠٢٢ ، مقابل مبلغ ٤١٣٢٦٧ دينار عام ٢٠٢١ .
- أما صافي المخصص الحسابي فقد ارتفع من ٣٩٨٩١٨٥ دينار إلى ٤٠٤٠٣١٩ دينار في ٢٠٢٢/١٢/٣١ .

تطور حجم الأقساط المكتتبة والتعويضات (الإجمالية والصافية) خلال العشر سنوات الأخيرة .

السنة	إجمالي الأقساط المكتتبة	صافي حصة الشركة من الأقساط المكتتبة	التعويضات المدفوعة	صافي حصة الشركة من التعويضات المدفوعة
٢٠١٣	٣٦١٢٢٩٥٤	١٥٤٤٦٣٨٤	١٤٠٧٨٠٨٧	٧٨٤٥٣٣١
٢٠١٤	٣٨٣١٦٧١٣	١٦٥٤٧٢٥٩	١٨٩٨٠٨١٧	٨٧٤٨٥٦٥
٢٠١٥	٣٧٥٦٩٦١٩	١٦٣٩٩٨٨٢	١٩٢٧٢٤٨١	٩٧٠١١٩٧
٢٠١٦	٤٠٨٩٠٨١	١٨٧٤٠١٩٨	٢٩٥٤٠٧٠٩	١٠٩١٤٨٣١
٢٠١٧	٤١٧٨٥١٤	١٨٣٢٧٧٦١	٢٠١٠١٨٩٩	١١٩٤٢٩٢٩
٢٠١٨	٤٠٦٧٩٦٤٨	١٨٨٠٣٢٢٥	٢٥٠٣٦١٩٢	١٣٦٥٥٩٨٠
٢٠١٩	٤١٧٤٠٨٨	١٨٨٧١٢٠٣	٣٠١٦٧٧٨٢	١٤٢٤٠٤٧٢
٢٠٢٠	٣٩٢٥٧٢٠٩	١٦٢٥٣٦٩١	٢٢٩٦٢٢١٨	١١٣٣٨٨١٦
٢٠٢١	٤٠٣٣٣٧٣٣	١٦٦٨٩٨٠٢	٢١٣٥٨٥٤٣	١٢٣٩٤٢٣١
٢٠٢٢	٤٥٢٦٤٣٧٣	٢٠٥٦٢٥١٤	٢٣٣٦٤٥٠١	١٣٦٠٨٣٥٥

إثنا عشر : لا يوجد أي أثر مالي لعمليات ذات طبيعة غير متكررة حدثت خلال السنة المالية ولا تدخل ضمن نشاط الشركة الرئيسي .

ثلاثة عشر : الأرباح المتحققة والموزعة وصافي حقوق الملكية وأسعار الأوراق المالية خلال السنوات الخمس الأخيرة .

البيان	٢٠٢٢	٢٠٢١	٢٠٢٠	٢٠١٩	٢٠١٨
الأرباح المتحققة	٣٠٦٩٩٣٦	٢٧١٤٤٦٠	١١٤٣٤٢٠	١٣٥٠٣١٢	١٧٢٧٧٥٤
الأرباح الموزعة	٢٢٠٥٠٠٠ (%١٠)	١١٠٢٥٠٠ (%٥)	—	١١٠٢٥٠٠ (%٥)	١٠٥٠٠٠٠ (%٥)
توزيع أسهم مجانية	—	—	—	—	١٠٥٠٠٠٠ (%٥)
صافي حقوق الملكية	٤١٨٨٩٤٧٥	٤٠٩٢٤٨٥٨	٣٨٥٨٢٤٠٩	٣٨٥٦١٣٩٠	٣٩٣٠٨٦٧٨
أسعار الأوراق المالية	١٠٤٠	١٢٨٠	١٣٠٠	١٣٤٠	١٤٥٠

أربعة عشر : تحليل المركز المالي للشركة ونتائج أعمالها خلال السنة المالية .

الرقم	النسب المالية	٢٠٢٢	٢٠٢١
١-	العائد على الإستثمار	%٤٥٥	%٥٢٧
٢-	رأس المال إلى حقوق الملكية	%٥٢٦٤	%٥٣٨٨
٣-	عائد السهم الواحد	٠,١٠٩	٠,٠٧٤
٤-	الأرباح الفنية / الأقساط الإجمالية	%٣٣٤	%٣٧٣
٥-	المصاريف الإدارية / الأقساط الإجمالية	%١٢٣٢	%١٣٦٢
٦-	الذمم المدينة / الأقساط الإجمالية	%٢٠٧٧	%٢٤٣٢
٧-	الربح / حقوق الملكية	%٥٧٢	%٣٩٩

خمس عشر : التطورات والخطة المستقبلية .

- استمرار التركيز على تسويق تأمينات الحياة الفردي والجماعي بأساليب متطورة .
- الاستمرار في رفع القدرات الفنية والمهنية لموظفي الشركة من خلال التركيز على البرامج التدريبية المتخصصة في دراسات التأمين محلياً أو خارجياً .
- التركيز على زيادة حصة الشركة النسبية من حجم الإنتاج في السوق المحلي .
- استمرار عمليات التسويق لمبنى الشركة الإستثماري للمساحات التي تزيد عن حاجة الشركة منه كإستئجار أو بيع .
- توجيه الإستثمارات بطرق ملائمة بما يتماشى مع السياسة الإستثمارية للشركة .
- مواكبة أحدث التطورات والمستجدات للتحول الرقمي في مختلف مجالات الأعمال لتلبي متطلبات عملاء الشركة ومساهميها .

ستة عشر : أ- بلغت أتعاب مدققي الحسابات لهذا العام ٢٧٥٠٠ دينار عدا الضريبة العامة على المبيعات .

ب- بلغت أتعاب مدققي الحسابات عن مكافحة غسل الأموال وتمويل الإرهاب ٢٠٠٠ دينار عدا الضريبة العامة على المبيعات .

سبعة عشر : أ- الأسهم المملوكة من قبل أعضاء مجلس الإدارة .

الرقم	الاسم	المنصب	الجنسية	عدد الأسهم كما في	
				٢٠٢٢/١٢/٣١	٢٠٢١/١٢/٣١
١-	السادة شركة الشرق الأوسط للأعمار السيد زيد سمير قعوار	رئيس المجلس	الأردنية	٢٠٠٠	٦٤٨٧٢١
٢-	السيد يزيد عدنان المفتي	نائب الرئيس	الأردنية	٢٠٠٠	٢٧٥٦٥
٣-	السادة شركة الظافر للاستثمار السيد اياد نبيه الحجي	عضو	الأردنية	٢٠٠٠	٦٣٢٤٢٩
٤-	السادة شركة كيماويات الأردن السيد "محمد نبيل" عبد الهادي حمودة	عضو	الأردنية	٢٠٠٠	٦٨٠٦٣٣ ٢٦٤٢٤٨
٥-	السادة بنـك الأردن السيد شاكر توفيق فاخوري	عضو	الأردنية	٢٠٠٠	٨٦٩٦٦٥
٦-	معالي السيد فارس عيد القطارنه	عضو	الأردنية	٢٠٠٠	٢١٠٠
٧-	السيد كريم مهدي الصيفي	عضو	الأردنية	٢٠٠٠	١٢٩٠٩
٨-	السيد فادي رشدي أبو فزع	عضو	الأردنية	٢٠٠٠	٢١٥٠
٩-	السيد يزن جهاد البرغوثي	عضو	الأردنية	٢٠٠٠	٢٠٠٠
١٠-	السيد فارس أسامه التلهوني من تاريخ ٢٠٢٢/١/٢٥	عضو	الأردنية	٢٠٠٠	٥٢٥٠

ب- الأوراق المالية المملوكة لأقارب أعضاء مجلس الإدارة وأقارب أشخاص الإدارة العليا التنفيذية (الزوجة والأولاد القصر فقط) .

لا يوجد

ج- الأوراق المالية المملوكة من قبل أشخاص الإدارة العليا التنفيذية .

الرقم	الاسم	المنصب	الجنسية	عدد الأسهم كما في	
				٢٠٢٢/١٢/٣١	٢٠٢١/١٢/٣١
١-	الدكتور رجائي كفوري صويص	الرئيس التنفيذي	الأردنية	—	١٥٦٣٢٥
٢-	المهندس ماجد أكثم يعقوب سميرات	المدير العام	الأردنية	—	٥٢٦٣١
٣-	السيد مؤنس جميل يعقوب حداد	نائب المدير العام	الأردنية	—	٢١٧٥٠
٤-	السيد نبيل جميل ملكي عنز حتى تاريخ ٢٠٢٢/٣/٢٧	مساعد المدير العام	الأردنية	—	—
٥-	السيد معين عيد يعقوب دبابنه	مدير دائرة	الأردنية	—	—
٦-	السيد زكريا أحمد عطا عمار	مساعد المدير العام	الأردنية	—	٥٢٠٠٠
٧-	المهندس عيسى أكثم يعقوب سميرات	مساعد المدير العام	الأردنية	—	٤٠١
٨-	السيد مالك راضي محمد حسين	مستشار دائرة	الأردنية	—	٤٣٠٦
٩-	السيد عوده يوسف عوده أبو ديه	مساعد المدير العام	الأردنية	—	٣٦١
١٠-	السيد فارس روي أنطون اسحق	مدير دائرة	الأردنية	—	٥٢٠٦٦
١١-	السيد إبراهيم خالد عبد الرزاق قطيشات	مدير دائرة	الأردنية	—	١٢٠٩٤
١٢-	الأنسة إخلاص بطرس داود سمعان	مدير دائرة	الأردنية	—	١٢١٣١
١٣-	السيد فريخ عوني فريخ قعوار	مدير دائرة	الأردنية	—	١٢٧٤٧
١٤-	السيد عصام فوزي مفلح البركات	مدير دائرة	الأردنية	—	٤٣٢
١٥-	السيدة ريماعيد ذياب الخوري	مدير دائرة	الأردنية	—	٧٤٥

**د- شركات مسيطر عليها من قبل أعضاء مجلس الإدارة أو أشخاص الإدارة العليا
نوي السلطة التنفيذية وأقاربهم .**

الاسم	الصفة القانونية	الجنسية	اسم الشخص المسيطر عليها	الصفة	عدد الأوراق المملوكة	
					٢٠٢٢	٢٠٢١
شركة الشرق الأوسط للإعمار	ذات مسؤولية محدودة	أردنية	زيد سمير قعوار	رئيس مجلس إدارة	٢٠٠٠	٦٤٨٧٢١

ثمانية عشر : أ- المزايا والمكافآت التي يتمتع بها كل من رئيس وأعضاء مجلس الإدارة .

الرقم	الإسم	المنصب	بدل التنقلات السنوية	المكافآت سنوية	اجمالي المزايا السنوية
١-	السيد زيد سمير قعوار	رئيس المجلس	٤٨٠٠	٥٠٠٠	٩٨٠٠
٢-	معالي السيد واصف يعقوب عازر لغاية ٢٠٢١/١٢/١٦	نائب الرئيس	—	٥٠٠٠	٥٠٠٠
٣-	السيد يزيد عدنان المفتي	نائب الرئيس	٤٨٠٠	٥٠٠٠	٩٨٠٠
٤-	السيد اياد نبيه درويش الحجي	عضو	٤٨٠٠	٥٠٠٠	٩٨٠٠
٥-	السيد "محمد نبيل" عبد الهادي حمودة	عضو	٤٨٠٠	٥٠٠٠	٩٨٠٠
٦-	السيد شاكر توفيق فاخوري	عضو	٤٨٠٠	٥٠٠٠	٩٨٠٠
٧-	معالي السيد فارس عيد القطارنه	عضو	٤٨٠٠	٥٠٠٠	٩٨٠٠
٨-	السيد كريم مهدي الصيفي	عضو	٤٨٠٠	٥٠٠٠	٩٨٠٠
٩-	السيد فادي رشيد أبو فزع	عضو	٤٨٠٠	٥٠٠٠	٩٨٠٠
١٠-	السيد يزن جهاد البرغوثي	عضو	٤٨٠٠	٥٠٠٠	٩٨٠٠
١٤-	السيد فارس أسامه التلهوني من ٢٠٢٢/١/٢٥	عضو	٤٨٠٠	—	٤٨٠٠
المجموع			٤٨٠٠٠	٥٠٠٠٠	٩٨٠٠٠

ب- المزايا والمكافآت التي يتمتع فيها موظفو الإدارة العليا التنفيذية خلال السنة المالية ٢٠٢٢

الرقم	الإسم	المنصب	الرواتب السنوية الإجمالية	المكافآت السنوية	نفقات سفر	اجمالي المزايا السنوية
١-	الدكتور رجائي كفوري صويص	الرئيس التنفيذي	٢٧٠.٦١٥	٢٢.٥٨٩	—	٢٩٣.٢٠٤
٢-	المهندس ماجد أكثم يعقوب سميرات	المدير العام	٢٣٨.٠٥٠	٢٢.٥٨٩	—	٢٦٠.٦٣٩
٣-	السيد مؤنس جميل يعقوب حداد	نائب المدير العام	١٣٤.٥٠٦	٧.٥٣٠	—	١٤٢.٠٣٦
٥-	السيد نبيل جميل ملكي عنز حتى تاريخ ٢٠٢٢/٣/٢٧	مساعد المدير العام	٤٧.٧٧٦	٣.٧٦٥	—	٥١.٥٤١
٦-	السيد معين عيد يعقوب دبابنه	مدير دائرة	٥٨.٤٥٢	١.٨٨٢	—	٦٠.٣٣٤
٧-	السيد زكريا أحمد عطا عمار	مساعد المدير العام	٧١.٥٢٢	٣.٧٦٥	—	٧٥.٢٨٧
٨-	المهندس عيسى أكثم يعقوب سميرات	مساعد المدير العام	٨٣.٤٤٤	٣.٧٦٥	١.٦٥٠	٨٨.٨٥٩
٩-	السيد مالك راضي محمد حسين	مستشار	٤٦.٧٢٤	٣.٧٦٥	—	٥٠.٤٨٩
١٠-	السيد عوده يوسف عوده أبو ديه	مساعد المدير العام	٦٦.٥٨٣	٣.٧٦٥	—	٧٠.٣٤٨
١١-	السيد فارس روي أنطون اسحق	مدير دائرة	٥٣.٢٣٤	٣.٧٦٥	٤٥٠	٥٧.٤٤٩
١٢-	السيد إبراهيم خالد عبد الرزاق قطيشات	مدير دائرة	٤٤.٥٥٨	١.٨٨٢	—	٤٦.٤٤٠
١٣-	الآنسة إخلاص بطرس داود سمعان	مدير دائرة	٤٠.٥٧٤	١.٨٨٢	—	٤٢.٤٥٦
١٤-	السيد فريخ عوني فريخ قعوار	مدير دائرة	٤٧.٧٩٠	٣.٧٦٥	—	٥١.٥٥٥
١٥-	السيد عصام فوزي مفلح البركات	مدير دائرة	٤٢.٦٢٠	٣.٧٦٥	—	٤٦.٣٨٥
١٦-	السيدة ريما عيد ذياب الخوري	مدير دائرة	٣٥.٥١٠	٩٤١	—	٣٦.٤٥١
المجموع			١٢٢٨١٩٥٩	٨٩.٤١٥	٢.١٠٠	١٣٧٣.٤٠٤

■ بلغت الرواتب الإجمالية لموظفي الإدارة العليا خلال عام ٢٠٢٢ مبلغ ١٣٧٣.٤٧٤ دينار .

تسعة عشر : التبرعات والمنح التي دفعتها الشركة خلال السنة المالية .

المبلغ	اسم الجهة المتبرع لها	
٦٠٠	صندوق التبرعات بالجامعة الأردنية	١-
٥٠٠٠	الصندوق الأردني الهاشمي للتنمية البشرية	٢-
١٠٠٠	جمعية السلط الخيرية	٣-
٣٠٠	نادي سمو الأمير علي بن الحسين للصم - الزرقاء	٤-
٥٠٠	جمعية البيئة الأردنية لدعم برنامج إعادة التدوير	٥-
١٠٠	النادي الأردني للصم	٧-
١٠٠	جمعية يوم القدس	٨-
٢٠٠	مؤسسة المرأة العربية	٩-
١٥٠٠٠	مؤسسة الحسين للسرطان	١٠-
٢٥٠	صندوق الأمان لمستقبل الأيتام	١١-
٢٠٠	جمعية الصم والبكم الخيرية	١٢-
٢٠٠٠	متحف الأطفال	١٣-
٢٠٠	جمعية الإنسان أغلى ما نملك	١٤-
١٠٠	نادي سمو الأمير علي بن الحسين للصم - عمان	١٥-
٢٥٠	شركة قلبي لتدريب ذوي الإحتياجات الخاصة	١٦-
١٠٠٠٠	نادي شباب الفحيص	١٧-
٢٥٠	الجمعية الوطنية لذوي الإحتياجات الخاصة	١٨-
٢٠٠	نادي النخبة للمكفوفين	١٩-
٧٥٠٠	دير السيدة العذراء (ينبوع الحياة)	٢٠-
٢٥٠	جمعية أبناء الأغوار لرعاية الأيتام وكبار السن الخيرية	٢١-
٢٠٠	جمعية رعاية وكافل اليتيم الخيرية	٢٢-
٣٠٠	حفنة أمل / صندوق المنح الجامعية	٢٣-
٥٠٠	صندوق الحكايا للانتاج الفني	٢٤-
٥٠٠	دارة الفحيص للفنون والتراث	٢٥-
١٠٠٠	تكية أم علي	٢٦-
٤٠٠	جمعية تنمية المرأة الاردنية للصم	٢٧-
١٠٠٠	دار الاحسان لرعاية وتأهيل الأيتام	٢٨-
٢٠٠	جمعية التكاتف للصم والأيتام	٢٩-
٥٠٠	مبادرة تحمس المعنية بزيادة الوزن	٣٠-
٢٥٠	جمعية الأورام الأردنية	٣١-
٧٥٠	الاتحاد الأردني لرياضات الصم	٣٢-
٣١٧٥	أخرى	٣٣-
٥٢٧٧٥	إجمالي المبالغ المدفوعة	

عشرون : لا يوجد أية عقود أو مشاريع أو إرتباطات عقدتها الشركة مع رئيس مجلس الإدارة أو أعضاء المجلس أو الرئيس التنفيذي أو المدير العام أو أي موظف في الشركة باستثناء إصدار بوالص تأمين لممتلكاتهم وهذا يدخل ضمن نشاط الشركة الرئيسي .

إحدى وعشرون : أ - مساهمة الشركة في حماية البيئة .

- تشغل الشركة جزء من مبناها في جبل عمان ، شارع زهران وقد حاز المبنى على المستوى الذهبي بموجب شهادة صادرة عن المجلس الأمريكي للمباني الخضراء كأفضل المباني الملائمة للبيئة والمحافظة عليها .
- إعلان جميع مباني الشركة خالية من التدخين .
- تقوم الشركة بإتلاف الملفات من خلال جمعية البيئة لإعادة التدوير .
- الشركة عضو في جمعية البيئة الأردنية منذ عام ١٩٨٩ ولها تمثيل في المؤتمر العام .

ب- مساهمة الشركة في خدمة المجتمع المحلي .

تقوم الشركة بتقديم الدعم العيني والمادي لمختلف مؤسسات وهيئات ودوائر المجتمع المحلي والجمعيات الخيرية الاجتماعية والأسر الفقيرة ، وكذلك تقدم جوائز لأوائل الطلاب في كلية العلوم الإدارية والاقتصاد بالجامعة الأردنية سنوياً .

- يقر مجلس إدارة الشركة بعدم وجود أي أمور جوهرية قد تؤثر على إستمرارية الشركة خلال السنة المالية التالية .
- يقر مجلس الإدارة بمسؤوليته عن إعداد البيانات المالية وتوفير نظام رقابة فعال في الشركة .

عضو

نائب رئيس المجلس

رئيس مجلس الإدارة

فادي أبو فرج

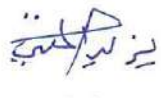
يزيد المفتي



زيد قعوار

- نقر نحن الموقعين أدناه بصحة ودقة وإكتمال المعلومات والبيانات الواردة في التقرير السنوي .

نائب المدير العام للشؤون المالية

الرئيس التنفيذي

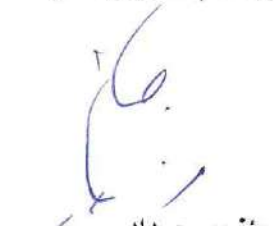
رئيس مجلس الإدارة

مؤنس حداد

رجائي صويس

زيد قعوار



شركة الشرق الأوسط للتأمين
Middle East Insurance Co.

تقرير الحوكمة





تقرير الحوكمة

تولي شركة الشرق الأوسط للتأمين اهتماماً كبيراً بتطبيق برنامج الحوكمة بهدف رفع مستوى الشفافية وتعزيز مستوى الإدارة والإشراف على المخاطر وقد تم اعداد هذا التقرير وفقاً لتعليمات حوكمة الشركات المساهمة المدرجة لسنة ٢٠١٧ (التعليمات) الصادرة عن هيئة الأوراق المالية بموجب قرار مجلس مفوضي هيئة الأوراق المالية رقم (٢٠١٧/١٤٦) تاريخ ٢٠١٧/٥/٢٢ وتعليمات الحوكمة الخاصة بشركات التأمين رقم (١) لسنة ٢٠٢٢ .

مجلس الإدارة

يتشكل مجلس الإدارة من عشرة أعضاء يتم إنتخابهم من قبل الهيئة العامة لمدة أربع سنوات ، وتغطي فترة مجلس الإدارة حالياً من عام ٢٠٢٠ ولغاية ٢٠٢٤ .

أسماء أعضاء مجلس الإدارة

الرقم	الاسم	المنصب	الصفة
١-	السيد زيد سمير قعوار	رئيس مجلس الإدارة	غير تنفيذي غير مستقل
٢-	السيد يزيد عدنان المفتي	نائب رئيس مجلس الإدارة	غير تنفيذي غير مستقل
٣-	السيد اياد نبيه الحجي	عضو	غير تنفيذي غير مستقل
٤-	السيد "محمد نبيل" عبد الهادي حمودة	عضو	غير تنفيذي غير مستقل
٥-	السيد شاكر توفيق فاخوري	عضو	غير تنفيذي غير مستقل
٦-	معالي السيد فارس عيد القطارنه	عضو	غير تنفيذي غير مستقل
٧-	السيد كريم مهدي الصيفي	عضو	غير تنفيذي غير مستقل
٨-	السيد فادي رشدي أبو فزع	عضو	غير تنفيذي غير مستقل
٩-	السيد يزن جهاد البرغوثي	عضو	غير تنفيذي غير مستقل
١٠-	السيد فارس اسامه التلهوني	عضو	غير تنفيذي غير مستقل

- هذا وقد عقد مجلس الإدارة تسع جلسات ، وبحضور رئيس مجلس الإدارة لجميع الجلسات .

وفيما يلي أسماء أعضاء المجلس الممثلين للشركات وإذا كان العضو تنفيذي أو غير تنفيذي ومستقل أو غير مستقل .

الرقم	الاسم	المنصب	الصفة
١-	السيد زيد سمير قعووار ممثلاً عن السادة شركة الشرق الأوسط للاعمار	رئيس مجلس الإدارة	غير تنفيذي غير مستقل
٢-	السيد "محمد نبيل" عبد الهادي حمودة ممثلاً عن السادة شركة كيماويات الأردن	عضو	غير تنفيذي غير مستقل
٣-	السيد اياد نبيه الحجي ممثلاً عن السادة شركة الظافر للاستثمار	عضو	غير تنفيذي غير مستقل
٤-	السيد شاكر توفيق فاخوري ممثلاً عن السادة بنك الأردن	عضو	غير تنفيذي غير مستقل

أ- أسماء الأشخاص الذين يشغلون المناصب التنفيذية في الشركة

الاسم	المنصب
الدكتور رجائي كفوري صويص	الرئيس التنفيذي
المهندس ماجد أكثم يعقوب سميرات	المدير العام
السيد مؤنس جميل يعقوب حداد	نائب المدير العام للشؤون المالية

ب- عضويات مجالس الإدارة التي يشغلها عضو مجلس الإدارة في الشركات المساهمة العامة:

السيد "محمد نبيل" عبد الهادي محمد حموده / ممثل شركة كيماويات الأردن

- نائب رئيس مجلس إدارة - بنك الاتحاد .
- عضو مجلس إدارة - الشركة الوطنية لتجهيز وتسويق الدواجن المساهمة العامة .
- عضو مجلس إدارة - شركة الشرق الأوسط القابضة .

السيد يزيد عدنان مصطفى المفتي

- رئيس مجلس إدارة - بنك القاهرة عمان .
- عضو مجلس إدارة - شركة زارا القابضة .
- عضو مجلس إدارة - الشركة الوطنية للأوراق المالية (أوراق للاستثمار) .
- عضو مجلس إدارة - شركة الشرق الأوسط القابضة ممثلاً عن شركة السبيل للاستثمارات المالية .

السيد شاكر توفيق فاخوري / ممثل بنك الأردن

- رئيس مجلس إدارة - بنك الأردن .
- عضو مجلس إدارة - شركة تفوق للاستثمارات المالية .
- عضو مجلس إدارة - شركة الشرق الأوسط القابضة .

معالي السيد فارس عيد القطارنه

- عضو مجلس إدارة - شركة اسمنت الشمالية .
- عضو مجلس إدارة - شركة الشرق الأوسط القابضة .

ج- اسم ضابط ارتباط الحوكمة في الشركة

السيد مؤنس جميل حداد

د- اللجان المنبثقة عن مجلس الإدارة

- ١ - لجنة التدقيق
- ٢ - لجنة الترشيحات والمكافآت
- ٣ - لجنة الحوكمة
- ٤ - لجنة إدارة المخاطر
- ٥ - لجنة الاستثمار

١ - د لجنة التدقيق

أعضاء اللجنة	المسؤولية	عدد مرات الحضور
السيد فادي رشدي ابو فزع اعتباراً من تاريخ ٢٠٢٢/٣/١٥	رئيس اللجنة	٦
السيد "محمد نبيل" عبد الهادي حموده حتى تاريخ ٢٠٢٢/٨/٧	عضو	٥
السيد إياد نبيه درويش الحجي	عضو	٧
السيد فارس اسامه التلهوني من تاريخ ٢٠٢٢/٨/٧	عضو	٢

- عقدت لجنة التدقيق سبع اجتماعات خلال عام ٢٠٢٢ ، وبحضور جميع الأعضاء باستثناء الاجتماع الاول حيث كان منصب رئيس اللجنة شاغراً حتى تاريخ ٢٠٢٢/٣/١٥ .

السيد فادي رشدي محمد أبو فزع - رئيس لجنة التدقيق

من مواليد عام ١٩٧٨ ، ويحمل درجة البكالوريوس في المحاسبة ، مدير مالي لدى مجموعة شركات القصاب .

السيد إياد نبيه درويش الحجي / ممثل شركة الظافر للاستثمار - عضو لجنة التدقيق

من مواليد عام ١٩٤٧ ، ويحمل درجة البكالوريوس الهندسة الزراعية ، مدير عام شركة أسترا للاستثمار .

السيد "محمد نبيل" عبد الهادي محمد حموده / ممثل شركة كيماويات الأردن - عضو لجنة التدقيق

من مواليد عام ١٩٤٩ ، ويحمل درجة البكالوريوس في إدارة الأعمال ، مدير عام شركة كيماويات الأردن ، ومن كبار رجال الأعمال في الأردن .

السيد فارس أسامه محمد ياسين التلهوني
من مواليد عام ١٩٨٥، ويحمل درجة الماجستير في تنمية العقار عام ٢٠١٣، مدير تنفيذي في
الشركة الحديثة لتصنيع الأزياء .

٢- د لجنة الترشيحات والمكافآت .

أعضاء اللجنة	المسؤولية	عدد مرات الحضور
السيد يزيد عدنان المفتي	رئيس اللجنة	٢
معالي السيد فارس عيد القطارنه	عضو	٢
السيد يزن جهاد البرغوثي اعتباراً من ٢٠٢٢/٣/١٥	عضو	٢

- عقدت لجنة الترشيحات والمكافآت اجتماعين خلال عام ٢٠٢٢ .

٣- د لجنة الحوكمة والإمتثال

أعضاء اللجنة	المسؤولية	عدد مرات الحضور
السيد يزن جهاد البرغوثي	رئيس اللجنة	٢
السيد زيد سمير قعوار	عضو	٢
السيد إياد نبيه درويش الحجي	عضو	٢
السيد "محمد نبيل" عبد الهادي حموده	عضو	٢
السيد كريم مهدي الصيفي	عضو	٢

- عقدت لجنة الحوكمة والإمتثال اجتماعين خلال عام ٢٠٢٢ وبحضور جميع الأعضاء .

٤- د لجنة إدارة المخاطر

أعضاء اللجنة	المسؤولية	عدد مرات الحضور
السيد يزن جهاد البرغوثي	رئيس اللجنة	٢
السيد زيد سمير قعوار	عضو	٢
السيد "محمد نبيل" عبد الهادي حموده	عضو	٢
الدكتور رجائي كفوري صويص	عضو	٢
المهندس ماجد أكثم سميرات	عضو	٢
السيد مؤنس جميل حداد	عضو	٢

- عقدت لجنة إدارة المخاطر اجتماعين خلال عام ٢٠٢٢ وبحضور جميع الأعضاء .

يترتب على لجنة الترشيحات والمكافآت ولجنة الحوكمة ولجنة إدارة المخاطر الاجتماع دورياً على أن لا يقل عدد اجتماعاتها عن اجتماعين في السنة وفقاً لتعليمات حوكمة الشركات .

٥- د لجنة الإستثمار

أعضاء اللجنة	المسؤولية	عدد مرات الحضور
السيد يزيد عدنان المفتي	رئيس اللجنة	٢
السيد زيد سمير قعوار	عضو	٢
معالي السيد فارس عيد القطارنه	عضو	٢
السيد شاكرا توفيق فاخوري	عضو	٢
السيد فادي رشدي ابو فزع	عضو	٢
السيد فارس اسامه التلهوني اعتباراً من ٢٠٢٢/٣/١٥	عضو	٢

- عقدت لجنة الإستثمارات اجتماعين خلال عام ٢٠٢٢ وبحضور جميع الأعضاء .

ومن أهم مهامها وضع السياسة الإستثمارية للشركة بما يتلائم مع تعليمات الإستثمار الصادرة عن إدارة التأمين بالإضافة إلى الإشراف على تطبيق تلك السياسة .

٥- هـ عدد مرات اجتماع مجلس الإدارة

عقد مجلس الإدارة تسع اجتماعات .

أعضاء مجلس الإدارة	المنصب	عدد مرات الحضور
السيد زيد سمير قعوار	رئيس مجلس الإدارة	٩
السيد يزيد عدنان المفتي	نائب رئيس مجلس الإدارة	٨
السيد اياد نبيه الحجي	عضو	٧
السيد "محمد نبيل" عبد الهادي حمودة	عضو	٨
السيد شاكرا توفيق فاخوري	عضو	٢
معالي السيد فارس عيد القطارنه	عضو	٧
السيد كريم مهدي الصيفي	عضو	٧
السيد فادي رشدي أبو فزع	عضو	٩
السيد يزن جهاد البرغوثي	عضو	٩
السيد فارس اسامة التلهوني اعتباراً من ٢٠٢٢/١/٢٥	عضو	٧

- اعتذر السيد يزيد المفتي عن حضور اجتماع مجلس الإدارة رقم ٢٠٢٢/٩ تاريخ ٢٠٢٢/١٢/٦ .
- اعتذر السيد إياد الحجي عن حضور اجتماع مجلس الإدارة رقم ٢٠٢٢ /٧ و ٢٠٢٢/٨ تاريخ ٢٠٢٢/٩/٢٠ و ٢٠٢٢/١٠/٢٠ .
- اعتذر السيد "محمد نبيل" حمودة عن حضور اجتماع مجلس الإدارة رقم ٢٠٢٢/٨ تاريخ ٢٠٢٢/١٠/٢٠ .
- اعتذر السيد شاكر فاخوري عن حضور اجتماعات مجلس الإدارة رقم ٢٠٢٢/٢ و ٢٠٢٢/٣ و ٢٠٢٢/٤ و ٢٠٢٢/٥ و ٢٠٢٢/٦ و ٢٠٢٢/٧ و ٢٠٢٢/٩ تاريخ ٢٠٢٢/٣/١٥ و ٢٠٢٢/٤/٢٠٢٢، ٢٠٢٢/٧/٢٨ و ٢٠٢٢/٨/٧، ٢٠٢٢/٩/٨، ٢٠٢٢/٩/٢٠ و ٢٠٢٢/١٢/٦ .
- اعتذر معالي السيد فارس القطارنه عن حضور اجتماع مجلس الإدارة رقم ٢٠٢٢ /٨ و ٢٠٢٢/٩ تاريخ ٢٠٢٢/١٠/٢٠ و ٢٠٢٢/١٢/٦ .
- اعتذر السيد كريم الصيفي عن حضور اجتماع مجلس الإدارة رقم ٢٠٢٢ /١ و ٢٠٢٢/٩ تاريخ ٢٠٢٢/١/٢٥ و ٢٠٢٢/١٢/٦ .
- اعتذر السيد فارس التلهوني عن حضور اجتماع مجلس الإدارة رقم ٢٠٢٢/٩ تاريخ ٢٠٢٢/١٢/٦ .

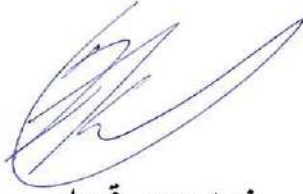

زيد سمير قعوار
رئيس مجلس الادارة



شركة الشرق الأوسط للتأمين
Middle East Insurance Co.

القوائم المالية للشركة

جذور عميقة²⁰



تقرير مدقق الحسابات المستقل إلى مساهمي شركة الشرق الأوسط للتأمين المساهمة العامة المحدودة عمان- المملكة الأردنية الهاشمية

تقرير حول تدقيق القوائم المالية

الرأي

لقد قمنا بتدقيق القوائم المالية لشركة الشرق الأوسط للتأمين المساهمة العامة المحدودة ("الشركة") والتي تتكون من قائمة المركز المالي كما في ٣١ كانون الأول ٢٠٢٢ وقائمة الدخل وقائمة الدخل الشامل وقائمة التغيرات في حقوق الملكية وقائمة التدفقات النقدية للسنة المنتهية في ذلك التاريخ والإيضاحات حول القوائم المالية وملخص لأهم السياسات المحاسبية.

في رأينا، إن القوائم المالية المرفقة تُظهر بعدالة، من كافة النواحي الجوهرية، المركز المالي للشركة كما في ٣١ كانون الأول ٢٠٢٢ وأداءها المالي وتدفقاتها النقدية للسنة المنتهية في ذلك التاريخ وفقاً لمعايير التقارير المالية الدولية.

أساس الرأي

لقد قمنا بتدقيقنا وفقاً للمعايير الدولية للتدقيق، إن مسؤولياتنا وفقاً لهذه المعايير مفصلة أكثر ضمن بند مسؤولية مدقق الحسابات عن تدقيق القوائم المالية الواردة في تقريرنا هذا. نحن مستقلون عن الشركة وفقاً لقواعد السلوك المهني للمحاسبين القانونيين (بما في ذلك معايير الاستقلالية الدولية) الصادرة عن المجلس الدولي لمعايير السلوك المهني للمحاسبين بالإضافة إلى متطلبات السلوك المهني الأخرى الملزمة لتدقيق القوائم المالية في الأردن، وقد التزمنا بمتطلبات السلوك المهني ومتطلبات المجلس الدولي لمعايير السلوك المهني للمحاسبين. لقد قمنا بالحصول على أدلة تدقيق كافية وملائمة و توفر أساساً لإبداء الرأي.

أمور التدقيق الهامة

إن أمور التدقيق الهامة هي تلك الأمور التي وفقاً لاجتهادنا المهني كانت الأكثر جوهرية خلال تدقيق القوائم المالية للسنة الحالية. لقد تمت دراسة هذه الأمور ضمن الإطار الكلي لتدقيق القوائم المالية لإبداء رأينا حول هذه القوائم ولا نبدي رأياً منفصلاً حول هذه الأمور. تم وصف إجراءات التدقيق المتعلقة بكل أمر من الأمور المشار إليها أدناه.

لقد قمنا بالمهام المذكورة في فقرة مسؤولية مدقق الحسابات والمتعلقة بتدقيق القوائم المالية. بالإضافة لكافة الأمور المتعلقة بذلك. بناء عليه فإن تدقيقنا يشمل تنفيذ الإجراءات التي تم تصميمها للاستجابة لتقييمنا لمخاطر الأخطاء الجوهرية في القوائم المالية. إن نتائج إجراءات التدقيق التي قمنا بها، بما في ذلك الإجراءات المتعلقة بمعالجة الأمور المشار إليها أدناه، توفر أساساً لرأينا حول تدقيق القوائم المالية المرفقة.

<p>١- الاعتراف بالإيرادات</p> <p>تعتبر الإيرادات من الأمور الهامة لتحديد ربحية الشركة، حيث هناك مخاطر ناتجة عن الاعتراف الخاطئ بالإيرادات وتحديدًا فيما يتعلق بإجراءات توقيت الاعتراف بهذه الإيرادات مما قد يؤدي إلى تضخيم الإيرادات المعترف بها وقد بلغت إيرادات أقساط التأمين ٤٥٢٦٤٣٧٣ دينار للسنة المنتهية في ٣١ كانون الأول ٢٠٢٢.</p> <p>تضمنت إجراءات التدقيق التي قمنا بها بتقييم السياسات المحاسبية المتبعة للاعتراف بالإيرادات الشركة وتقييم السياسات المتبعة بما يتوافق مع معايير التقارير المالية الدولية. كذلك فقد قمنا بفحص إجراءات الرقابة للشركة على الاعتراف بالإيرادات بالإضافة إلى إجراءات الرقابة الرئيسية على هذه الإيرادات. وقمنا باختبار ودراسة عينة من أقساط التأمين المكتتبة قبل وبعد تاريخ القوائم المالية للتأكد من أنه تم الاعتراف بالإيرادات في الفترات الصحيحة. وقمنا بإجراءات تحليلية على حسابات الدخل لكل فرع من فروع التأمين، وقمنا بإعادة احتساب الإيرادات لكل من أنشطة الأعمال باستخدام البيانات المستخرجة من أنظمة الشركة. من أجل الاعتماد على البيانات المستخرجة، فقد قمنا بفحص عينة من المعاملات وربطها مع السياسات ذات الصلة لتقييم مدى دقة البيانات المستخرجة. كذلك قمنا باختبار ودراسة عينة من القيود التي سجلت في تاريخ اقفال القوائم المالية.</p> <p>ان الإفصاحات المتعلقة بالسياسات المحاسبية للاعتراف بالإيرادات مبينة في إيضاح رقم (٢) حول القوائم المالية.</p>	<p>٢- التقديرات المستخدمة في احتساب واكتمال تسجيل مطلوبات عقود التأمين</p> <p>لدى الشركة مطلوبات عقود تأمين جوهريّة تبلغ ٣٠٧٢٤٥٣٨ دينار وتمثل ما نسبته ٥٧٪ من مجموع المطلوبات كما في ٣١ كانون الأول ٢٠٢٢. ان قياس مبلغ مطلوبات عقود التأمين (مخصص الادعاءات، مخصص الاقساط غير المكتسبة، المخصص الحسابي ومخصصات فنية أخرى) يتضمن تقديرات واجتهادات جوهريّة لنتائج مستقبلية غير مؤكدة تعتمد اساساً على توقيت وقيمة التسوية النهائية لمطلوبات حاملي وثائق التأمين طويل الأجل.</p>
<p>كيف تم معالجة امر التدقيق المهم</p> <p>تضمنت إجراءات التدقيق التي قمنا بها من بين الإجراءات الأخرى، تقييم منهجية الشركة في احتساب مطلوبات التأمين وتحليل الحركات على مطلوبات التأمين خلال العام، بما في ذلك النظر فيما إذا كانت هذه الحركات تتماشى مع السياسات المحاسبية المتبعة من قبل الشركة. كذلك فقد قمنا بدراسة اختبار كفاية مطلوبات التأمين التي تقوم به الإدارة والذي يعد اختبار رئيسي للتأكد من أن مطلوبات التأمين كافية وفقاً للخبرة. وقمنا بتقييم كفاءة وموضوعية الخبير الأكتواري المختص المعين من قبل الإدارة. تضمنت إجراءات التدقيق التي قمنا بها لاختبارات كفاية مطلوبات التأمين تقييم معقولة التدفقات النقدية المتوقعة ومراجعة الافتراضات المستخدمة وفقاً لخبرة كل من الشركة والقطاع ووفقاً لطبيعة المنتج. كذلك قمنا بتقييم مدى كفاية افصاحات القوائم المالية فيما يتعلق بهذه المطلوبات.</p> <p>ان الافصاحات المتعلقة بالتقديرات والسياسات المحاسبية المتعلقة بمطلوبات عقود التأمين مبينة في إيضاح رقم (٢) حول القوائم المالية.</p>	

المعلومات الأخرى الواردة في التقرير السنوي للشركة لعام ٢٠٢٢

تتكون المعلومات الأخرى من المعلومات الواردة في التقرير السنوي للشركة لعام ٢٠٢٢ غير القوائم المالية وتقرير مدقق الحسابات. إن الإدارة هي المسؤولة عن المعلومات الأخرى. من المتوقع أن يتم تزويدنا بالتقرير السنوي للشركة لعام ٢٠٢٢ لاحقاً لتاريخ تقريرنا حول القوائم المالية. إن رأينا لا يشمل المعلومات الأخرى وأننا لا نبدي أي تأكيد حول المعلومات الأخرى.

إن مسؤوليتنا هي قراءة المعلومات الأخرى عند الحصول عليها، فيما إذا كانت المعلومات الأخرى تتعارض جوهرياً مع القوائم المالية أو من معرفتنا خلال عملية تدقيق القوائم المالية.

مسؤولية الإدارة والمسؤولين المكلفين بالحوكمة عن القوائم المالية

إن الإدارة مسؤولة عن إعداد هذه القوائم المالية وعرضها بصورة عادلة وفقاً لمعايير التقارير المالية الدولية، بالإضافة إلى تحديد نظام الرقابة الداخلي الضروري لإعداد قوائم مالية خالية من الأخطاء الجوهرية سواء الناتجة عن احتيال أو عن غلط.

كما أن الإدارة مسؤولة عن تقييم قدرة الشركة على الاستمرار كمنشأة مستمرة والإفصاح عن الأمور المتعلقة بمبدأ الاستمرارية بما في ذلك استخدام مبدأ الاستمرارية في المحاسبة عند إعداد القوائم المالية الموحدة، إلا إذا كان في نية الإدارة تصفية الشركة أو إيقاف عملياتها أو عدم وجود أي بديل واقعي آخر سوى القيام بذلك.

إن المكلفين بالحوكمة مسؤولون عن الإشراف على عملية إعداد التقارير المالية للشركة.

مسؤولية مدقق الحسابات عن تدقيق القوائم المالية

إن أهدافنا تتمثل بالحصول على تأكيد معقول بأن القوائم المالية ككل خالية من الأخطاء الجوهرية سواء الناتجة عن احتيال أو عن غلط وإصدار تقرير التدقيق الذي يتضمن رأينا. إن التأكيد المعقول هو تأكيد عالي المستوى ولكنه ليس ضماناً أن التدقيق الذي يجري وفقاً للمعايير الدولية للتدقيق سيكشف دائماً خطأ جوهرياً عند وجوده. إن الأخطاء قد تحدث نتيجة لاحتيال أو غلط ويتم اعتبارها جوهرياً، إذا كانت منفردة أو مجتمعة يمكن أن يكون لها تأثير على القرارات الاقتصادية المتخذة من قبل مستخدمي هذه القوائم المالية.

إننا نقوم بممارسة الاجتهاد المهني والمحافظة على الشك المهني كجزء من التدقيق وفقاً للمعايير الدولية للتدقيق، وكذلك نقوم بما يلي:

- تحديد وتقييم مخاطر الأخطاء الجوهرية في القوائم المالية، سواء الناتجة عن احتيال أو غلط، وتصميم وتنفيذ إجراءات تدقيق تستجيب لهذه المخاطر والحصول على أدلة تدقيق كافية وملائمة توفر أساساً لإبداء الرأي. إن خطر عدم اكتشاف خطأ جوهري ناتج عن احتيال يعد أكبر من ذلك الناتج عن غلط، لما قد يتضمنه الاحتيال من تواطؤ أو تزوير أو حذف متعمد أو تأكيدات غير صحيحة أو تجاوز لنظام الرقابة الداخلي.
- الحصول على فهم لنظام الرقابة الداخلي المتعلق بالتدقيق وذلك لتصميم إجراءات تدقيق ملائمة للظروف وليس بهدف إبداء رأي حول مدى فعالية نظام الرقابة الداخلي للشركة.
- تقييم ملاءمة السياسات المحاسبية المطبقة ومعقولية التقديرات المحاسبية والإيضاحات المتعلقة بها التي قامت بها الإدارة.

• التوصل الى نتيجة حول ملاءمة استخدام الادارة لمبدأ الاستمرارية في المحاسبة، وبناءاً على أدلة التدقيق التي تم الحصول عليها، وفيما إذا كان هناك عدم يقين جوهري مرتبط بأحداث أو ظروف قد تلقي بشكوك كبيرة حول قدرة الشركة على الاستمرار. وإذا ما توصلنا الى نتيجة بأن هناك شك جوهري، فعلينا الإشارة في تقرير التدقيق إلى ايضاحات القوائم المالية ذات الصلة أو تعديل رأينا اذا كانت هذه الايضاحات غير كافية. إن استنتاجاتنا مبنية على أدلة التدقيق التي حصلنا عليها حتى تاريخ تقرير التدقيق، ومع ذلك فإن الأحداث أو الظروف المستقبلية قد تؤدي إلى عدم استمرار الشركة في اعمالها كمنشأة مستمرة.

• تقييم العرض العام لهيكل القوائم المالية ومحتواها بما في ذلك الايضاحات حولها وفيما إذا كانت القوائم المالية تمثل المعاملات والأحداث التي تحقق العرض العادل.

إننا نتواصل مع المسؤولين المكلفين بالحوكمة فيما يتعلق بنطاق التدقيق وتوقيته وملاحظات التدقيق المهمة التي تتضمن أي نقاط ضعف مهمة في نظام الرقابة الداخلية التي يتم تحديدها من قبلنا خلال عملية التدقيق.

نقوم كذلك بتزويد المسؤولين المكلفين بالحوكمة بما يفيد التزامنا بمتطلبات السلوك المهني المتعلقة بالاستقلالية والافصاح للمسؤولين المكلفين بالحوكمة عن كل العلاقات والأمور الأخرى التي تظهر على أنها تؤثر على استقلاليتنا، وحيثما كان ملائماً الإفصاح عن الإجراءات المتخذة لالغاء مخاطر الاستقلالية والإجراءات المعززة المطبقة.

من تلك الأمور التي يتم التواصل بها مع المسؤولين المكلفين بالحوكمة، نقوم بتحديد الأمور الأكثر أهمية على تدقيق القوائم المالية للفترة الحالية والتي تمثل أمور التدقيق الهامة. اننا نقدم وصف عن هذه الأمور في تقرير التدقيق الا اذا كان القانون أو التعليمات تمنع الإفصاح عن ذلك الأمر، أو في حالات نادرة جداً والتي بناءاً عليها لا يتم الإفصاح عن ذلك الأمر في تقريرنا لان العواقب السلبية المتوقعة للإفصاح قد تفوق المنفعة العامة الناتجة عنه.

تقرير حول المتطلبات القانونية

تحتفظ الشركة بقيود وسجلات محاسبية منظمة بصورة أصولية تتفق مع القوائم المالية ونوصي بالمصادقة عليها.

إرنست ويونغ/ الأردن

أسامة فايز شخاترة
ترخيص رقم ١٠٧٩

إرنست ويونغ
محاسبون قانونيون
عمان - الأردن

عمان - المملكة الأردنية الهاشمية

٢٨ شباط ٢٠٢٣

شركة الشرق الأوسط للتأمين المساهمة العامة المحدودة
قائمة المركز المالي
كما في ٣١ كانون الأول ٢٠٢٢

٢٠٢١	٢٠٢٢	إيضاحات
دينار	دينار	
الموجودات		
الاستثمارات -		
١٨١٠١٠٩٦	٢٤٩٨٦٥٣٧	٣ ودائع لدى البنوك
٧١٦٥٧٥٣	٧٩٩٩٥٧٠	٤ موجودات مالية بالقيمة العادلة من خلال قائمة الدخل
١٥٠٢٣٦٧٢	١٦٠٦٩٧٤٨	٥ موجودات مالية بالقيمة العادلة من خلال الدخل الشامل الآخر
٧٠٠٠٠	-	٦ موجودات مالية بالتكلفة المطفأة
٢٣٢٠٥٤٨٩	٢٢٤٥٥٦٧٤	٧ استثمارات عقارية
٥٤٧٤٩٠	٤٩٥٥٠٨	٨ قروض حملة وثائق الحياة
٦٤٧٤٣٥٠٠	٧٢٠٠٧٠٣٧	مجموع الاستثمارات
الموجودات الأخرى -		
٤١١٠٩٩٤	٣٢٩٨٥٦٢	٩ نقد في الصندوق وأرصدة لدى البنوك
٤٠١٠٧٧	٤٥٨٨٢٧	١٠ شيكات برسم التحصيل
٩٨٠٧٩٠٥	٩٤٠٢٢٥٩	١١ مدينون، صافي
٤٧٢٦١٧٤	٤٢٥٨٣١٨	١٢ ذمم معيدي التأمين المدينة، صافي
٥٦٨٤٤٢	٢٩٦٤٦٣	٢١ موجودات ضريبية مؤجلة
٤٩٠٨٥٩٥	٤٧٠٥٢٢٠	١٣ ممتلكات ومعدات، صافي
١٦٢٥٠	٢٨١٥٠	١٤ موجودات غير ملموسة، صافي
٧٧٧٣٣	٣٨٨٦٧	١٥ حق استخدام موجودات
١٠٨١٤٩٢	١٠٣٩٥٠١	١٦ موجودات أخرى
٩٠٤٤٢١٦٢	٩٥٥٣٣٢٠٤	مجموع الموجودات
المطلوبات وحقوق الملكية		
مطلوبات عقود التأمين -		
٧١٢٨٧٠٩	٩٢٠٩٨٤٨	مخصص الأقساط غير المكتسبة، صافي
١٧١٦٣٠٤٤	١٧٢٢٤٣٧١	مخصص الادعاءات، صافي
٣٩٨٩١٨٥	٤٠٤٠٣١٩	١٧ المخصص الحسابي، صافي
٢٥٠٠٠	٢٥٠٠٠	مخصصات فنية أخرى
٢٨٥٣٠٩٣٨	٣٠٧٢٤٥٣٨	مجموع مطلوبات عقود التأمين
المطلوبات الأخرى -		
٢٢٠٤٩٤٨	٢١٥٠٩٧٦	١٨ دائنون
٥٢١٤٨	٧٩٣٥٩	مصاريف مستحقة
٩١١٤١٦٦	١٠٩٩٤٧١٠	١٩ ذمم معيدي التأمين الدائنة
٥٠٨٤٣٥	٥١٢٤٦٢	٢٠ مخصص تعويض نهاية الخدمة
٨٠٩٢٥	٤٥٢٦٩	١٥ التزامات عقود الإيجار
٢١١٠٣٢	٤٣٢٨٧٣	٢١ مخصص ضريبة الدخل
٣٧٤٧٤١	٥٩١٥٣٣	٢١ مطلوبات ضريبية مؤجلة
٨٤٣٩٩٧١	٨١١٢٠٠٩	٢٢ مطلوبات أخرى
٤٩٥١٧٣٠٤	٥٣٦٤٣٧٢٩	مجموع مطلوبات عقود التأمين والمطلوبات الأخرى
حقوق الملكية -		
٢٢٠٥٠٠٠٠	٢٢٠٥٠٠٠٠	٢٣ و ١ رأس المال المدفوع
٥٥١٢٥٠٠	٥٥١٢٥٠٠	٢٤ احتياطي إجباري
٢٠٠٠٠٠٠	٢٠٠٠٠٠٠	٢٤ احتياطي اختياري
(١٦١٧٨٧٥)	(٨٤٣٧٧٨)	٢٥ احتياطي القيمة العادلة
١٢٩٨٠٢٣٣	١٣١٧٠٧٥٣	٢٦ أرباح مدورة
٤٠٩٢٤٨٥٨	٤١٨٨٩٤٧٥	مجموع حقوق الملكية
٩٠٤٤٢١٦٢	٩٥٥٣٣٢٠٤	مجموع المطلوبات وحقوق الملكية

شركة الشرق الأوسط للتأمين المساهمة العامة المحدودة
قائمة الدخل
للسنة المنتهية في ٣١ كانون الأول ٢٠٢٢

٢٠٢١	٢٠٢٢	إيضاحات	
دينار	دينار		
			الإيرادات-
٤٠,٣٣٣,٧٣٣	٤٥,٢٦٤,٣٧٣		اجمالي الاقساط المكتتبة
٢٣,٦٤٣,٩٣١	٢٤,٧٠١,٨٥٩		ينزل: حصة معيدي التأمين
١٦,٦٨٩,٨٠٢	٢٠,٥٦٢,٥١٤		صافي الاقساط المكتتبة
٤١٧,٣٧٨	(٢٠,٨١١,٣٩)		صافي التغير في مخصص الاقساط غير المكتسبة
(٥٧,٦٨٨)	(٥١,١٣٤)		صافي التغير في المخصص الحسابي
١٧,٠٤٩,٤٩٢	١٨,٤٣٠,٢٤١		صافي إيرادات الاقساط المتحققة
٢,١٧٥,٣٧٧	٢,٢٩٣,٤٤٧		عمولات مقبوضة
٩٨٩,٢٦٢	٩٤٣,٤٩١		بدل خدمة اصدار وثائق تأمين
٧١٩,٥٧٦	٨٤٦,٣٧٩	٢٨	فوائد دائنة
٢,٩٨٥,٨٤٠	٢,٧٨٨,٦٨٩	٢٩	صافي ارباح الموجودات المالية والاستثمارات
٨,٠٠٥	١٢,٣٨٨	٣٠	إيرادات أخرى
٢٣,٩٢٧,٥٥٢	٢٥,٣١٤,٦٣٥		مجموع الإيرادات
			التعويضات والخسائر والمصاريف-
٢١,٣٥٨,٥٤٣	٢٣,٣٦٤,٥٠١		التعويضات المدفوعة
٤٦٦,٢١٠	٥٨٢,٧٣٢		استحقاقات تعويضات ووثائق تأمين
١,٩٢٠,٥٣٦	٢,٢١٠,٣٨٠		ينزل: مستردات
٧,٥٠٩,٩٨٦	٨,١٢٨,٤٩٨		ينزل: حصة معيدي التأمين
١٢,٣٩٤,٢٣١	١٣,٦٠٨,٣٥٥		صافي التعويضات المدفوعة
٧٨,٨٨٠	٦١,٣٢٧		صافي التغير في مخصص الادعاءات
٣,٠٧٩,٤٥٠	٣,٠٨٩,٨٣٠	٣١	نفقات الموظفين الموزعة
١,٥٦٠,٢٧٠	١,٦٠٠,٨٩٤	٣٢	مصاريف إدارية وعمومية موزعة
٢٢٨,٦٧٧	٢٥٣,٠٨٨		أقساط فائض الخسارة
١,٦١٠,١٢٤	١,٧١٤,٠٦٤		تكاليف اقتناء وثائق
١١٦,٥٥١	٧٩,٢٩٤		مصاريف أخرى خاصة بحسابات الاكتتاب
١٩,٠٦٨,١٨٣	٢٠,٤٠٦,٨٥٢		صافي عبء التعويضات
٦٤٤,٩٠٨	٦٤٧,٨٤٩	٣١	نفقات الموظفين غير موزعة
٢٤٦,٤٧٩	٢٤٥,٢٧٧	١٤ و ١٣	استهلاكات واطفاءات
٣٦١,٧٩٥	٣٦١,٧٩٥	٧	استهلاك الاستثمارات العقارية
٣٨,٨٦٦	٣٨,٨٦٦	١٥	استهلاكات حق استخدام موجودات
٢٠,٨٢٧	٢٣٧,٣٦٧	٣٢	مصاريف إدارية وعمومية غير موزعة
٢٥٠,٠٠٠	-	١١	مخصص خسائر انتمائية متوقعة
٢٠,٤٦٢٤	-		ديون معدومة
٧,١٣٢	٣,٧١٥	١٥	فوائد التزامات عقود ايجار
١٦١,٤٦١	٢٦٨,١١٤	٣٣	مصاريف أخرى
٢٠,٨١٧	٣٤,٨٦٤		مخصص رسوم المساهمة الوطنية
٢١,٢١٣,٠٩٢	٢٢,٢٤٤,٦٩٩		إجمالي المصروفات
٢,٧١٤,٤٦٠	٣,٠٦٩,٩٣٦		الربح قبل الضريبة
(١,٠٨٢,١٢٥)	(٦٧٤,٤١٦)	٢١	مصروف ضريبة الدخل
١,٦٣٢,٣٣٥	٢,٣٩٥,٥٢٠		الربح للسنة
فلس/ دينار	فلس/ دينار		
٠/٠٧٤	٠/١٠٩	٣٤	الحصة الأساسية والمخفضة للسهم من ربح السنة

شركة الشرق الأوسط للتأمين المساهمة العامة المحدودة
قائمة الدخل الشامل
للسنة المنتهية في ٣١ كانون الأول ٢٠٢٢

٢٠٢١	٢٠٢٢	
دينار	دينار	
١٦٣٢٣٣٥	٢٣٩٥٥٢٠	الربح للسنة
		يضاف: بنود الدخل الشامل الاخرى بعد الضريبة التي لا يتم تصنيفها الى قائمة الدخل في الفترات اللاحقة
(٣٦١٧)	-	خسائر بيع موجودات مالية بالقيمة العادلة من خلال الدخل الشامل الآخر
١٨١٦٢٣١	٧٧٤٠٩٧	التغير في القيمة العادلة للموجودات المالية بالقيمة العادلة من خلال الدخل الشامل
١٨١٢٦١٤	٧٧٤٠٩٧	مجموع بنود الدخل الشامل الاخرى بعد الضريبة التي لا يتم تصنيفها الى قائمة الارباح أو الخسائر في الفترات اللاحقة
٣٤٤٤٩٤٩	٣١٦٩٦١٧	مجموع الدخل الشامل للسنة

شركة الشرق الأوسط للتأمين المساهمة العامة المحدودة
قائمة التغيرات في حقوق الملكية
للسنة المنتهية في ٣١ كانون الأول ٢٠٢٢

رأس المال المدفوع	احتياطي إجباري	احتياطي إختياري	احتياطي القيمة العادلة	أرباح مدورة*	المجموع
دينار	دينار	دينار	دينار	دينار	دينار
٢٠٢٢					
٢٢,٥٠٠,٠٠٠	٥,١٢٥,٠٠٠	٢,٠٠٠,٠٠٠	(١,٦١٧,٨٧٥)	١٢,٩٨٠,٢٣٣	٤٠,٩٢٤,٨٥٨
-	-	-	٧٧٤,٠٩٧	٢,٣٩٥,٥٢٠	٣,١٦٩,٦١٧
-	-	-	-	(٢,٢٠٥,٠٠٠)	(٢,٢٠٥,٠٠٠)
٢٢,٥٠٠,٠٠٠	٥,١٢٥,٠٠٠	٢,٠٠٠,٠٠٠	(٨٤٣,٧٧٨)	١٣,١٧٠,٧٥٣	٤١,٨٨٩,٤٧٥
٢٠٢١					
٢٢,٥٠٠,٠٠٠	٥,١٢٥,٠٠٠	٢,٠٠٠,٠٠٠	(٣,٤٣٤,١٠٦)	١٢,٤٥٤,٠١٥	٣٨,٥٨٢,٤٠٩
-	-	-	١,٨١٦,٢٣١	١,٦٢٨,٧١٨	٣,٤٤٤,٩٤٩
-	-	-	-	(١,٠٢٥,٠٠٠)	(١,٠٢٥,٠٠٠)
٢٢,٥٠٠,٠٠٠	٥,١٢٥,٠٠٠	٢,٠٠٠,٠٠٠	(١,٦١٧,٨٧٥)	١٢,٩٨٠,٢٣٣	٤٠,٩٢٤,٨٥٨

* تشمل الأرباح المدورة مبلغ ٢٩٦,٤٦٣ دينار كما في ٣١ كانون الأول ٢٠٢٢ مقابل ٥٦٨,٤٤٢ دينار كما في ٣١ كانون الأول ٢٠٢١ تمثل موجودات ضريبية مؤجلة يحظر التصرف بها بموجب تعليمات هيئة الأوراق المالية، كما لا يمكن التصرف بمبلغ ٨٤٣,٧٧٨ دينار كما في ٣١ كانون الأول ٢٠٢٢ مقابل ١,٦١٧,٨٧٥ دينار كما في ٣١ كانون الأول ٢٠٢١ من الأرباح المدورة مقابل القيمة السالبة لاحتياطي القيمة العادلة.

شركة الشرق الأوسط للتأمين المساهمة العامة المحدودة

قائمة التدفقات النقدية

للسنة المنتهية في ٣١ كانون الأول ٢٠٢٢

٢٠٢١	٢٠٢٢	إيضاحات
دينار	دينار	
٢٠٧١٤٠٤٦٠	٢٠٠٦٩٩٣٦	التدفقات النقدية من الأنشطة التشغيلية
		ربح السنة قبل الضريبة
		التعديلات لبنود غير نقدية
٢٤٦٠٤٧٩	٢٤٥٠٢٧٧	١٣ و ١٤ الاستهلاكات والإطفاءات
٣٦١٠٧٩٥	٣٦١٠٧٩٥	٧ استهلاكات الاستثمارات العقارية
٣٨٨٦٦	٣٨٨٦٦	١٥ استهلاكات حق استخدام الموجودات
(١٧٢٧٨٠٠)	(٨٣٣٨١٧)	٢٩ صافي التغير في القيمة العادلة للموجودات المالية بالقيمة العادلة من خلال قائمة الدخل
(٧١٦٢)	-	٢٩ صافي أرباح بيع موجودات مالية بالقيمة العادلة من خلال قائمة الدخل
(٤١٧٣٧٨)	٢٠٨١١٣٩	صافي التغير مخصص الأقساط غير المكتسبة
٥٧٦٨٨	٥١١٣٤	صافي التغير المخصص الحسابي
٧٨٨٨٠	٦١٣٢٧	صافي التغير مخصص الإذاعات
٥٥٠٧٣	٤٧٦٤٥	٢٠ مخصص تعويض نهاية الخدمة
٧١٣٢	٣٧١٥	١٥ فوائد التزامات عقود الإيجار
٢٥٠٠٠٠	-	١١ خسائر استثمارية متوقعة
-	(٦٣٧٢٩٦)	٢٩ أرباح بيع استثمارات عقارية
٢٠٤٦٢٤	-	ديون معدومة
(٣٨٥٠٠)	(٣٠٦٩١)	٢٩ إيراد فوائد موجودات مالية بالتكلفة المطفأة
(٧١٩٥٧٦)	(٨٤٦٣٧٩)	فوائد دائنة
١٠٤٠٤٥٨١	٣٦١٢٦٥١	التدفقات النقدية من الأنشطة التشغيلية قبل التغير في بنود رأس المال العامل
٧٢٤٧٨	(٥٧٧٥٠)	شيكات برسم التحصيل
٧٥٥٤٦	٤٠٥٦٤٦	مدينون
(٤٢٤٣٤١)	٤٦٧٨٥٦	ذمم معيدي التأمين المدينة
(٢٤٤٣٧٦)	٤١٩٩١	الموجودات الأخرى
(١٩٧٥٨٠)	(٥٣٩٧٢)	دائنون
٢٠٣٢٤٨	١٨٨٠٥٤٤	ذمم معيدي التأمين الدائنة
٥٥٧٦٦٣	(٣٠٠٧٥١)	المطلوبات الأخرى والمصاريف المستحقة
(٢٥٤٧٨)	(٤٣٦١٨)	٢٠ تعويضات نهاية الخدمة مدفوعة
١٢٢١٧٤١	٥٩٥٢٥٩٧	التدفقات النقدية من الأنشطة التشغيلية قبل الضريبة المدفوعة
(١١٨٨٣١١)	(٢٣٥٧٨٣)	٢١ ضريبة الدخل المدفوعة
٣٣٤٣٠	٥٧١٦٨١٤	صافي التدفقات النقدية من الأنشطة التشغيلية
-	٧٠٠٠٠٠	التدفقات النقدية من الأنشطة الاستثمارية
١٨٦١٤٢	-	استحقاق موجودات مالية بالتكلفة المطفأة
٢٢٢٨٣	-	المتحصل من صافي بيع موجودات مالية بالقيمة العادلة من خلال الدخل الشامل الآخر
-	١٠٢٥٣١٦	المتحصل من بيع موجودات مالية بالقيمة العادلة من خلال قائمة الدخل
(٤٦٠٤)	-	٧ المتحصل من بيع استثمارات عقارية
١٣٠٦٥	٥١٩٨٢	٧ شراء استثمارات عقارية
(٧٠٥٣٧)	(٣٠٨٠٢)	١٣ قروض حملة وثائق الحياة
-	(٢٣٠٠٠)	١٤ شراء ممتلكات ومعدات
(١٣٩٨٦٣١)	(٩٧٧٨٧١٣)	شراء موجودات غير ملموسة
٣٨٥٠٠	٣٠٦٩١	ودائع لدى البنوك (تستحق بعد ثلاثة أشهر)
٧١٩٥٧٦	٨٤٦٣٧٩	إيراد فوائد موجودات مالية بالتكلفة المطفأة مقبوضة
(٤٩٤٢٠٦)	(٧١٧٨١٤٧)	فوائد دائنة مقبوضة
		صافي التدفقات النقدية المستخدمة في الأنشطة الاستثمارية
(١٠١٠٢٥٠٠)	(٢٢٢٠٥٠٠٠)	التدفقات النقدية من الأنشطة التمويلية
(٤٩٨٧٠)	(٣٩٣٧١)	٢٧ توزيعات أرباح
(١٠٥٢٣٧٠)	(٢٢٢٤٤٣٧١)	١٥ دفعات التزامات عقود إيجار
(١٦١٣٤٦)	(٣٧٠٥٧٠٤)	صافي التدفقات النقدية المستخدمة في الأنشطة التمويلية
١٠٧٧٦٦٠٥	٩١٦٣٤٥٩	صافي النقص في النقد وما في حكمه
٩١٦٣٤٥٩	٥٤٥٧٧٥٥	النقد وما في حكمه في بداية السنة
		النقد وما في حكمه في نهاية السنة

تعتبر الإيضاحات المرفقة من رقم ١ الى رقم ٤٦ جزءاً من هذه القوائم المالية

شركة الشرق الأوسط للتأمين المساهمة العامة المحدودة
حساب إيرادات الاكتتاب لأعمال التأمين على الحياة
للسنة المنتهية في ٣١ كانون الأول ٢٠٢٢

الحياة		
٢٠٢١	٢٠٢٢	
دينار	دينار	
٥٥٧٨٧٣٩	٥٩٠٥٣٥٤	الأقساط المكتتبة -
١٦٤٢٣٢٨	١٧٠٧٤٨٤	الأعمال المباشرة
٧٢٢١٠٦٧	٧٦١٢٨٣٨	إعادة التأمين الوارد
		إجمالي الأقساط
		ينزل:
١٦٠٥١٠٨	١٦٧٥٤٥١	أقساط إعادة التأمين المحلية
٣٢٥٨٢٤١	٣٧٥٤٠٥٩	أقساط إعادة التأمين الخارجية
٢٣٥٧٧١٨	٢١٨٣٣٢٨	صافي الأقساط
		يضاف:
٤٢٩٤٨٣٤	٤٣١٦٧٩٩	المخصص الحسابي في بداية السنة
(٣٦٣٣٣٧)	(٣٢٧٦١٤)	حصة معيدي التأمين
٣٩٣١٤٩٧	٣٩٨٩١٨٥	صافي المخصص الحسابي في بداية السنة
		ينزل:
٤٣١٦٧٩٩	٤٤٣٢٩٨٢	المخصص الحسابي في نهاية السنة
(٣٢٧٦١٤)	(٣٩٢٦٦٣)	حصة معيدي التأمين
٣٩٨٩١٨٥	٤٠٤٠٣١٩	صافي المخصص الحسابي في نهاية السنة
٢٣٠٠٠٣٠	٢١٣٢١٩٤	صافي الإيرادات المتحققة من الأقساط المكتتبة

شركة الشرق الأوسط للتأمين المساهمة العامة المحدودة
حساب تكلفة التعويضات لأعمال التأمين على الحياة
للسنة المنتهية في ٣١ كانون الأول ٢٠٢٢

الحياة		
٢٠٢١	٢٠٢٢	
دينار	دينار	
٤٦١٧٨٢١	٣٤٣٠٤٥٢	التعويضات المدفوعة
٤٦٦٢١٠	٥٨٢٧٣٢	استحقاق وتعويضات وثائق تأمين
٣٦٣٦٨٥١	٢٧٠٠٣٠٢	ينزل: حصة معيدي التأمين الخارجيين
١٤٤٧١٨٠	١٣١٢٨٨٢	صافي التعويضات المدفوعة
		يضاف:
		مخصص الادعاءات في نهاية السنة
٢٩٩٥٨٢٩	٣٩٠٦٣٧٥	مبلغه
٨٦٣٦٨١	٧٣٠١١٧	غير مبلغه
		ينزل:
٢٤٦٦٦٨٢	٣١٤٠١٥٦	حصة معيدي التأمين (مبلغه)
٦٤٧٢٧٠	٥٨٤٨٤٨	حصة معيدي التأمين (غير مبلغه)
٧٤٥٥٥٨	٩١١٤٨٨	صافي مخصص الادعاءات في نهاية السنة
		ينزل:
		مخصص الادعاءات في بداية السنة
٢٥٩٦٠٩٨	٢٩٩٥٨٢٩	مبلغه
٥٥٠٢٥٨	٨٦٣٦٨١	غير مبلغه
		ينزل:
٢١٠٦٣٨٨	٢٤٦٦٦٨٢	حصة معيدي التأمين (مبلغه)
٤٢٩٣٩٣	٦٤٧٢٧٠	حصة معيدي التأمين (غير مبلغه)
٦١٠٥٧٥	٧٤٥٥٥٨	صافي مخصص الادعاءات في بداية السنة
١٥٨٢١٦٣	١٤٧٨٨١٢	صافي كلفة التعويضات

شركة الشرق الأوسط للتأمين المساهمة العامة المحدودة
حساب أرباح الاكتتاب لأعمال التأمين على الحياة
للمسنة المنتهية في ٣١ كانون الأول ٢٠٢٢

الحياة		
٢٠٢١	٢٠٢٢	
دينار	دينار	
٢٣٠٠,٠٣٠	٢١٣٢,١٩٤	صافي الإيرادات المتحققة من الأقساط المكتتبة
		ينزل:
١٥٨٢,١٦٣	١,٤٧٨,٨١٢	صافي كلفة التعويضات
		يضاف:
٨٠,٦٠٣	٩٠,٤١٢	بدل خدمة اصدار وثائق التأمين
٣٠٢,٥٢٧	٢٠٩,١٩٨	إيرادات الاستثمار العائدة لحسابات الاكتتاب
٥٧,٤٦٩	٤٤,٥٦٦	إيرادات أخرى خاصة بحسابات الاكتتاب
١,١٥٨,٤٦٦	٩٩٧,٥٥٨	مجموع الإيرادات
		ينزل:
١١٦,٨٨٣	١٣٠,٧٦٩	تكاليف اقتناء وثائق تأمين
٥١١,٧٦٥	٤٨٢,٦٦٢	مصاريف إدارية خاصة بحسابات الاكتتاب
١١٦,٥٥١	٧٩,٢٩٤	مصاريف أخرى خاصة بحسابات الاكتتاب
٧٤٥,١٩٩	٦٩٢,٧٢٥	مجموع المصاريف
٤١٣,٢٦٧	٣٠٤,٨٣٣	ربح الاكتتاب

شركة الشرق الأوسط للتأمين المساهمة العامة المحدودة
حساب تكلفة التوقيضات لأعمال التأمينات العامة
للعنة المنتهية في ٣١ كانون الأول ٢٠٢٢

[illegible]

المتمريضات المعدنوعة
يقر:

المستخلص

حديقة مولدي الثاني الملحق

حصة مبدئي القاصين: الخار حني

مجلسي التوجيهات المدرسية

تحت

مختص، الإحصاءات، نهجية المسألة

F

طرح مطالبہ

۱۰۰

حسابہ جاری (مندی)

حصصه معدي للأولين (عشر مائة)

مسلمی محکمات الاسلامیات فی بحرانہ الدینیہ

4

11

23

பொது மக்கள் அனைவரும்

4

—

3

100

[illegible]

4

(١) عام

تأسست شركة الشرق الأوسط للتأمين المساهمة العامة المحدودة كشركة مساهمة عامة أردنية مركزها الرئيسي في عمان - المملكة الأردنية الهاشمية تحت رقم (٩) بتاريخ ٢٨ حزيران ١٩٩٢. هذا وقد جرت عدة تعديلات على رأس المال كان آخرها خلال عام ٢٠١٨ ليصبح رأس مال الشركة المصرح والمكتتب به والمدفوع ٢٢,٠٥٠,٠٠٠ سهماً بقيمة اسمية دينار للسهم الواحد.

تقوم الشركة بتقديم كافة أعمال التأمين ضد الحريق والحوادث والتأمين البحري والجوي والبري والتأمين الطبي وأعمال التأمين على الحياة.

ان شركة الشرق الأوسط للتأمين مملوكة من قبل شركة الشرق الأوسط القابضة بنسبة ٩٦,٧١٪ كما في ٣١ كانون الأول ٢٠٢٢ (٢٠٢١: مملوكة من مساهمين رئيسيين بنسبة ٢٠,٧٪ من قبل سمير فرحان خليل قعوار وشركة أكسا بنسبة ٢٠,٢٪).

تم إقرار القوائم المالية بموجب قرار مجلس الإدارة رقم (١) المنعقد بتاريخ ٢٦ كانون الثاني ٢٠٢٣، وهي خاضعة لموافقة الهيئة العامة للمساهمين.

(٢) أهم السياسات المحاسبية:

(١-٢) أسس إعداد القوائم المالية

تم إعداد القوائم المالية للشركة وفقاً لمعايير التقارير المالية الدولية الصادرة عن مجلس معايير المحاسبة الدولية.

تم إعداد القوائم المالية وفقاً لمبدأ الكلفة التاريخية باستثناء الموجودات المالية بالقيمة العادلة من خلال الدخل الشامل والموجودات المالية من خلال قائمة الدخل التي تظهر بالقيمة العادلة بتاريخ القوائم المالية.

إنّ الدينار الأردني هو عملة إظهار القوائم المالية والذي يُمثل العملة الرئيسية للشركة.

(٢-٢) التغييرات في السياسات المحاسبية

ان السياسات المحاسبية المتبعة في إعداد القوائم المالية متفقة مع تلك التي اتبعت في إعداد القوائم المالية للسنة المنتهية في ٣١ كانون الأول ٢٠٢١، باستثناء أن الشركة قامت بتطبيق التعديلات التالية اعتباراً من ١ كانون الثاني ٢٠٢٢:

إشارة إلى الإطار المفاهيمي - تعديلات على المعيار الدولي لإعداد التقارير المالية رقم (٣)

قام المجلس الدولي للمعايير المحاسبية خلال أيار ٢٠٢٠ بإصدار تعديلات على المعيار الدولي لإعداد التقارير المالية رقم (٣) اندماج الأعمال - إشارة إلى الإطار المفاهيمي. تحل هذه التعديلات محل الإشارة إلى الإطار المفاهيمي لإعداد وعرض القوائم المالية والذي صدر في عام ١٩٨٩ ومع الإشارة إلى الإطار المفاهيمي للتقارير المالية والذي صدر في آذار ٢٠١٨ دون تغيير جوهري على متطلبات الإطار المفاهيمي.

كما أضاف المجلس استثناء لمبدأ الاعتراف بالمعيار الدولي لإعداد التقارير المالية رقم (٣) لتجنب إمكانية ظهور أرباح أو خسائر "اليوم الثاني" (Day ٢) للمطلوبات والالتزامات المحتملة المشمولة ضمن نطاق معيار المحاسبة الدولي رقم (٣٧) أو تفسير لجنة تفسير معايير التقارير المالية الدولية رقم (٢١) في حال تم تكبدها بشكل منفصل.

في الوقت ذاته قرر المجلس توضيح التوجيهات الحالية على المعيار الدولي لإعداد التقارير المالية رقم (٣) للأصول المحتملة التي لن تتأثر باستبدال الإطار المفاهيمي لإعداد وعرض القوائم المالية.

لم يكن لهذه التعديلات أثر جوهري على القوائم المالية للشركة.

الممتلكات والآلات والمعدات: المتحصل من البيع قبل الاستخدام المعني - تعديلات على معيار المحاسبة الدولي رقم (١٦) قام المجلس الدولي للمعايير المحاسبية خلال أيار ٢٠٢٠ بإصدار تعديلات على معيار المحاسبة الدولي رقم (١٦) الممتلكات والآلات والمعدات: المتحصل من البيع قبل الاستخدام المعني والذي يمنع المنشآت من تخفيض كلفة الممتلكات والآلات والمعدات بقيمة المبالغ المتحصلة من بيع منتج تم انتاجه في الفترة خلال إحضار الأصل إلى الموقع وتجهيزه للحالة اللازمة للعمل بالطريقة المقصودة التي تحددها الإدارة. وفقاً لذلك يجب على المنشأة الاعتراف بالمبالغ المتحصلة من بيع هذه المنتجات وتكلفة انتاجها في الأرباح والخسائر.

لم يكن لهذه التعديلات أثر جوهري على القوائم المالية للشركة.

العقود الخاسرة - كلفة التزامات العقود - تعديلات على معيار المحاسبة الدولي رقم (٣٧) قام المجلس الدولي للمعايير المحاسبية خلال أيار ٢٠٢٠، بإصدار تعديلات على معيار المحاسبة الدولي رقم (٣٧) والتي تحدد التكاليف التي يجب على المنشأة ان تأخذها بعين الاعتبار عند تقييم ما اذا كان العقد الخاسر او سينتج عنه خسارة.

تطبق التعديلات طريقة "التكلفة المباشرة". ان التكاليف المباشرة المتعلقة بعقود بيع البضائع أو الخدمات تتضمن كلا من التكاليف الإضافية والتكاليف الموزعة المتعلقة بأنشطة العقد بشكل مباشر. لا تتعلق المصاريف الادارية والعمومية بالعقود بشكل مباشر ولذلك يتم استبعادها إلا إذا تم تحميلها الى الطرف الآخر بموجب شروط العقد.

لم يكن لهذه التعديلات أثر جوهري على القوائم المالية للشركة.

المعيار الدولي لإعداد التقارير المالية رقم (١) - تبني المعايير الدولية لإعداد التقارير المالية للمرة الأولى - شركة تابعة كمتبني للمعايير الدولية لإعداد التقارير المالية للمرة الأولى

كجزء من التحسينات على معالجة المعايير الدولية لإعداد التقارير المالية للأعوام من ٢٠١٨-٢٠٢٠، أصدر مجلس معايير المحاسبة الدولية تعديلاً على المعيار الدولي لإعداد التقارير المالية رقم (١) - تبني المعايير الدولية لإعداد التقارير المالية للمرة الأولى. يسمح التعديل للشركة التابعة التي تختار تطبيق الفقرة د ١٦ (أ) من المعيار الدولي لإعداد التقارير المالية رقم (١) بقياس فروقات تحويل العملات الأجنبية المتراكم باستخدام المبالغ المعلن عنها من قبل الشركة الأم، بناءً على تاريخ تطبيق الشركة الأم للمعايير الدولية لإعداد التقارير المالية للمرو الأولى يتم تطبيق هذا التعديل أيضاً على الشركة الحليفة أو الاستثمار المشترك الذي يختار تطبيق الفقرة د ١٦ (أ) من المعيار الدولي لإعداد التقارير المالية رقم (١).

لم يكن لهذه التعديلات أثر جوهري على القوائم المالية للشركة.

المعيار الدولي لإعداد التقارير المالية رقم (٩) الأدوات المالية - اختبار ١٠٠٪ لإلغاء الاعتراف بالمطلوبات المالية

كجزء من التحسينات على معالجة المعايير الدولية لإعداد التقارير المالية للأعوام من ٢٠١٨-٢٠٢٠، أصدر مجلس معايير المحاسبة الدولية تعديلاً على المعيار الدولي لإعداد التقارير المالية رقم (٩). يوضح التعديل الرسوم التي تأخذها الشركة بعين الاعتبار عند تقييم ما إذا كانت شروط المطلوبات المالية الجديدة أو المعدلة تختلف اختلافاً جوهرياً عن شروط المطلوبات المالية الأصلية. تشمل هذه الرسوم فقط تلك المدفوعة أو المستلمة من قبل المقرض والمقرض، بما في ذلك الرسوم المدفوعة أو المستلمة من قبل المقرض أو المقرض نيابة عن الآخر. تقوم الشركة بتطبيق التعديل على المطلوبات المالية التي يتم تعديلها أو تبادلها في أو بعد بداية السنة المالية التي تطبق فيها الشركة التعديل.

لم يكن لهذه التعديلات أثر جوهري على القوائم المالية للشركة.

(٣-٢) ملخص لأهم السياسات المحاسبية

فيما يلي أهم السياسات المحاسبية المتبعة:

معلومات القطاعات

قطاع الأعمال يمثل مجموعة من الموجودات والعمليات التي تشترك معا في تقديم منتجات او خدمات خاضعة لمخاطر وعوائد تختلف عن تلك المتعلقة بقطاعات اعمال اخرى. والتي يتم قياسها وفقا للتقارير التي يتم استعمالها من قبل المدير التنفيذي وصانع القرار الرئيسي لدى الشركة.

القطاع الجغرافي يرتبط في تقديم منتجات او خدمات في بيئة اقتصادية محددة خاضعة لمخاطر وعوائد تختلف عن تلك المتعلقة بقطاعات عمل في بيئات اقتصادية.

تاريخ الاعتراف بالموجودات المالية

يتم الاعتراف بشراء وبيع الموجودات المالية في تاريخ المتاجرة (تاريخ التزام الشركة ببيع أو شراء الموجودات المالية).

القيمة العادلة

ان أسعار الإغلاق (شراء موجودات / بيع مطلوبات) بتاريخ القوائم المالية في اسواق نشطة تمثل القيمة العادلة للأدوات التي لها أسعار سوقية.

في حال عدم توفر أسعار معلنة او عدم وجود تداول نشط لبعض الأدوات او عدم نشاط السوق يتم تقدير قيمتها العادلة بعدة طرق منها:

- مقارنتها بالقيمة السوقية الحالية لأداة مالية مشابهة لها إلى حد كبير.
- تحليل التدفقات النقدية المستقبلية وخصم التدفقات النقدية المتوقعة بنسبة مستخدمة في أداة مالية مشابهة لها.
- نماذج تسعير الخيارات.

تهدف طرق التقييم الى الحصول على قيمة عادلة تعكس توقعات السوق وتأخذ بالاعتبار العوامل السوقية واية مخاطر أو منافع متوقعة عند تقدير قيمة الأدوات المالية، وفي حال وجود أدوات مالية يتعذر قياس قيمتها العادلة بشكل يعتمد عليه يتم إظهارها بالكلفة بعد تنزيل أي تدني في قيمتها.

أ - موجودات مالية بالكلفة المطفأة

هي الموجودات المالية التي تهدف إدارة الشركة وفقاً لنموذج أعمالها الاحتفاظ بها لتحصيل التدفقات النقدية التعاقدية والتي تتمثل بالدفعات من أصل الدين والفائدة على رصيد الدين القائم.

يتم إثبات الموجودات المالية عند الشراء بالتكلفة مضافاً إليها مصاريف الاقتناء، وتطفاً العلوة / الخصم بإستخدام طريقة الفائدة الفعالة، قيداً على أو لحساب الفائدة، وينزل أية مخصصات ناتجة عن التدني في وفقاً لاحتساب الخسارة الائتمانية المتوقعة، ويتم قيد الخسارة الائتمانية المتوقعة في قائمة الدخل.

يمثل مبلغ التدني في قيمة الموجودات المالية وفق التكلفة المطفأة الخسارة الائتمانية المتوقعة للموجودات المالية بالكلفة المطفأة.

لا يجوز إعادة تصنيف أي موجودات مالية من/ إلى هذا البند إلا في الحالات المحددة في معايير التقارير المالية الدولية (وفي حال بيع أي من هذه الموجودات قبل تاريخ استحقاقها يتم تسجيل نتيجة البيع ضمن قائمة الدخل في بند مستقل والإفصاح عن ذلك وفقاً لمتطلبات معايير التقارير المالية الدولي بالخصوص).

ب - موجودات مالية في القيمة العادلة من خلال الدخل الشامل الآخر

- تمثل هذه الموجودات الاستثمارات في أدوات الملكية بغرض الاحتفاظ بها على المدى الطويل.
- يتم اثبات هذه الموجودات عند الشراء بالقيمة العادلة مضافاً إليها مصاريف الاقتناء ويعاد تقييمها لاحقاً بالقيمة العادلة، ويظهر التغير في القيمة العادلة في قائمة الدخل الشامل وضمن حقوق الملكية بما فيه التغير في القيمة العادلة الناتج عن تسجيل فروقات تحويل بنود الموجودات غير النقدية بالعملة الأجنبية، وفي حال بيع هذه الموجودات أو جزء منها يتم تسجيل الأرباح أو الخسائر الناتجة عن ذلك في قائمة الدخل الشامل وضمن حقوق الملكية ويتم تحويل رصيد احتياطي تقييم الموجودات المباعة مباشرة إلى الأرباح المدورة وليس من خلال قائمة الدخل .
- لا تخضع هذه الموجودات لاختبار خسائر التدني.
- يتم تسجيل الأرباح الموزعة في قائمة الدخل.

الاستثمارات العقارية

تظهر الاستثمارات العقارية بالكلفة بعد طرح الاستهلاك المتراكم (باستثناء الأراضي)، ويتم استهلاك هذه الاستثمارات على مدى عمرها الإنتاجي بنسبة تتراوح بين ٢٪ إلى ١٢٪. يتم تسجيل أي تدني في قيمتها في قائمة الدخل. يتم تسجيل الإيرادات أو المصاريف التشغيلية لهذه الاستثمارات في قائمة الدخل.

يتم تقييم الاستثمارات العقارية بما يتفق مع القرارات الصادرة عن إدارة التأمين ويتم الإفصاح عن قيمتها العادلة في إيضاح الاستثمارات العقارية.

النقد وما في حكمه

لأغراض قائمة التدفقات النقدية يمثل النقد وما في حكمه نقد في الصندوق والأرصدة لدى البنوك وودائع لدى البنوك وباستحقاقات لا تتجاوز الثلاثة أشهر بعد تنزيل حسابات البنوك الدائنة والأرصدة مقيدة السحب.

نعم معيدي التأمين

تحتسب حصص معيدي التأمين من أقساط التأمين والتعويضات المدفوعة والمخصصات الفنية وكافة الحقوق والالتزامات المترتبة عن إعادة التأمين بناء على العقود المبرمة بين الشركة ومعيدي التأمين ووفقاً لأساس الاستحقاق.

إعادة التأمين

تقوم الشركة ضمن نشاطها العادي بعمليات إعادة التأمين الواردة والصادرة مع شركات التأمين وإعادة التأمين الأخرى وتتعرض لمستويات معينة من المخاطر في مناطق عديدة مع شركات التأمين وإعادة التأمين. تتضمن عمليات إعادة التأمين الحصة النسبية واتفاقيات تجاوز الخسائر وإعادة التأمين الاختياري وأشكال إعادة التأمين الأخرى بصورة تغطي بشكل أساسي جميع أنواع التأمين. لا تعفي عقود إعادة التأمين الشركة من التزاماتها لحاملي الوثائق، حيث أن فشل معيدي التأمين في الوفاء بالتزاماتهم قد يؤدي إلى خسائر للشركة وبالتالي يتم تكوين مخصصات للمبالغ غير القابلة للتحصيل. تقدر المبالغ الممكن استردادها من معيد التأمين بطريقة تتناسب مع التزام الشركة لكل مطالبة.

التدني في قيمة موجودات إعادة التأمين

إذا كان هناك أي مؤشر يدل على انخفاض في قيمة موجودات إعادة التأمين الخاصة بالشركة صاحبة العقود المعاد تأمينها، عندها على الشركة تخفيض القيمة الحالية لتلك العقود وتسجيل خسارة التدني في قائمة الدخل. يتم الاعتراف بالتدني في الحالات التالية فقط:

١. وجود دليل موضوعي نتيجة حدث حصل بعد تسجيل موجودات إعادة التأمين يؤكد على عدم قدرة الشركة على تحصيل كل المبالغ المستحقة تحت شروط العقود.
٢. يوجد لذلك الحدث أثر يمكن قياسه بشكل واضح وموثوق على المبالغ التي ستقوم الشركة بتحصيلها من معيد التأمين.

تكاليف الاقتناء وثائق التأمين

تمثل تكاليف الاقتناء التكاليف التي تتكبدها الشركة مقابل بيع أو اكتتاب أو بدء عقود تأمين جديدة. ويتم تسجيل تكاليف الاقتناء في قائمة الدخل.

الممتلكات والمعدات

تظهر الممتلكات والمعدات بالكلفة بعد تنزيل الاستهلاك المتراكم وأية خسائر تدني متراكمة، ويتم استهلاك الممتلكات والمعدات (باستثناء الأراضي) عندما تكون جاهزة للاستخدام بطريقة القسط الثابت على مدى العمر الإنتاجي المتوقع لها باستخدام النسب المنوية التالية، ويتم تسجيل مصروف الاستهلاك في قائمة الدخل:

%	مباني
٢	معدات وأجهزة وأثاث
٢٠-١٢.٥	وسائط نقل
١٥	أخرى
٢	

يتم احتساب استهلاك الممتلكات والمعدات عندما تكون جاهزة للاستخدام للأغراض المنوية استعمالها

تظهر الممتلكات والمعدات قيد الإنشاء، لاستعمال الشركة بالكلفة بعد تنزيل أية خسائر تدني في قيمتها.

عندما يقل المبلغ الممكن استرداده من أي من الممتلكات والمعدات عن صافي قيمتها الدفترية فإنه يتم تخفيض قيمتها إلى القيمة الممكن استردادها وتسجل قيمة التدني في قائمة الدخل.

يتم مراجعة العمر الإنتاجي للممتلكات والمعدات في نهاية كل عام، فإذا كانت توقعات العمر الإنتاجي تختلف عن التقديرات المعدة سابقاً يتم تسجيل التغير في التقدير للسنوات اللاحقة باعتباره تغير في التقديرات.

تظهر الأرباح أو الخسائر الناتجة عن استبعاد أو حذف أي من الممتلكات والمعدات، والتي تمثل الفرق بين المبلغ المتحصل من البيع والقيمة الدفترية للأصل في قائمة الدخل.

يتم استبعاد الممتلكات والمعدات عند التخلص منها أو عندما لا يعود أي منافع مستقبلية متوقعة من استخدامها أو من التخلص منها.

الإيجارات

تقوم الشركة بتقييم العقود المبرمة عند البدء بها لتحديد إذا كان العقد عقد إيجار أو يحتوي على إيجار. أي أنه إذا كان العقد ينقل الحق في التحكم في استخدام الأصل المحدد لفترة من الزمن مقابل المبالغ المدفوعة.

وتتطبق الشركة نهجاً موحداً للاعتراف والقياس فيما يتعلق بجميع عقود الإيجار، باستثناء عقود الإيجار القصيرة الأجل وعقود إيجار الأصول منخفضة القيمة. وتتعترف الشركة بالتزامات الإيجار لدفعات الإيجار وأصول حق الاستخدام التي تمثل الحق في استخدام الأصول المستأجرة.

حق استخدام الموجودات

تقوم الشركة بالاعتراف بحق استخدام الموجودات في تاريخ بدء عقد الإيجار (أي، التاريخ الذي يكون الأصل فيه قابل للاستخدام). يتم الاعتراف بأصل حق الاستخدام بالنكلفة، بعد تنزيل الاستهلاك المتراكم وخسائر التدني في القيمة، ويتم تعديل القيمة عند إعادة تقييم التزامات الإيجار.

تتضمن تكلفة أصل حق الاستخدام قيمة التزامات الإيجار المعترف بها، بالإضافة الى التكاليف المباشرة الأولية المتكبدة، ودفعات الإيجار التي تمت في أو قبل تاريخ بدء العقد، مطروحاً منها أي حوافز مستلمة متعلقة بعقد الإيجار. في حال لم تكن الشركة متيقنة من الحصول على ملكية الأصل المؤجر في نهاية مدة العقد، يتم استهلاك قيمة حق استخدام الأصل المعترف به على أساس القسط الثابت على مدى العمر الإنتاجي للأصل أو مدة الإيجار أيهما أقل. تخضع موجودات أصول حق الاستخدام إلى اختبار التدني في القيمة.

التزامات عقود الإيجار

تقوم الشركة في تاريخ بدء عقد الإيجار، بالاعتراف بالتزامات عقد الإيجار بالقيمة الحالية لدفعات الإيجار التي يتعين دفعها خلال مدة العقد. تتضمن دفعات الإيجار الدفعات الثابتة (والتي تتضمن الدفعات التي في مضمونها تعتبر دفعات إيجار ثابتة) مطروحاً منها حوافز الإيجار المستحقة ودفعات الإيجار المتغيرة التي تعتمد على مؤشرات أو معدلات متفق عليها وفقاً لشروط العقد، والمبالغ المتوقعة تحصيلها بموجب ضمانات القيمة المتبقية. تتضمن دفعات الإيجار أيضاً القيمة المستحقة عند ممارسة خيار الشراء والذي من المؤكد أن تمارسه الشركة وقيمة غرامات إنهاء عقد الإيجار، إذا كانت الشركة تنوي أن تمارس خيار الإنهاء وفقاً لشروط العقد.

يتم الاعتراف بدفعات الإيجار المتغيرة التي لا تعتمد على مؤشرات أو معدلات متفق عليها وفقاً لشروط العقد كمصاريف في الفترة التي يقع فيها الحدث أو الشرط الذي يؤدي الى دفع تلك المبالغ.

عند احتساب القيمة الحالية لدفعات الإيجار، تستخدم الشركة لغايات خصم دفعات الإيجار المستقبلية معدل الاقتراض عند بدء الإيجار إذا كان سعر الفائدة الضمني في عقد الإيجار غير قابل للتحديد. لاحقاً يتم زيادة التزامات الإيجار بقيمة الفائدة المستحقة ويتم تخفيضها بقيمة دفعات الإيجار الفعلية. بالإضافة إلى ذلك، يتم إعادة قياس القيمة الدفترية للالتزامات الإيجار إذا كان هناك أي تعديل أو تغيير على مدة الإيجار أو عند حدوث أي تغيير على الدفعات التي في مضمونها تعتبر دفعات إيجار ثابتة أو عند تغيير التقييم المتعلق بشراء الأصل.

التقديرات الهامة المتعلقة بتحديد مدة عقد الإيجار للعقود التي تتضمن خيار تجديد العقد

تقوم الشركة بتحديد مدة عقد الإيجار على أنها المدة الغير قابلة للإلغاء، مع الأخذ بعين الاعتبار الفترات المشمولة بخيار تمديد عقد الإيجار إذا كان من المؤكد أن تتم ممارسة هذا الخيار، أو أي فترات متعلقة بخيار إنهاء عقد الإيجار، إذا كان من المؤكد ألا تقوم الشركة بممارسة هذا الخيار.

بموجب بعض عقود الإيجار يوجد لدى الشركة الحق في استئجار الأصول لفترات إضافية. تقوم الشركة ببعض التقديرات عند تقييم ما إذا كان من المؤكد ممارسة خيار التجديد.

وهذا يعني، أن الشركة تأخذ بعين الاعتبار جميع العوامل ذات الصلة التي تشكل حافزاً اقتصادياً لممارسة خيار التجديد. لاحقاً، تقوم الشركة بإعادة تقييم مدة عقد الإيجار في حال حصول حدث هام أو تغيير في الظروف الواقعة تحت سيطرتها الأمر الذي قد يؤثر على قدرتها على ممارسة (أو عدم ممارسة) خيار التجديد (على سبيل المثال، تغيير في استراتيجية العمل).

قامت الشركة بتضمين فترة التجديد كجزء من مدة عقد الإيجار نظراً لأهمية هذه الأصول في عملياتها التشغيلية. إن مدة العقد الغير قابلة للفسخ لبعض هذه الأصول تعتبر قصيرة نسبياً وفي حال فسخ تلك العقود فإن العمليات التشغيلية ستتأثر بشكل سلبي في حال عدم وجود بدائل لتلك الأصول.

الموجودات المالية المرهونة

وهي تلك الموجودات المالية المرهونة لصالح أطراف أخرى مع وجود حق للطرف الآخر بالتصرف فيها (بيع أو إعادة رهن). يستمر تقييم هذه الموجودات وفق السياسات المحاسبية المتبعة لتقييم كل منها حسب تصنيفه الأصلي.

المخصصات

يتم الاعتراف بالمخصصات عندما يكون على الشركة التزامات في تاريخ البيانات المالية ناشئة عن أحداث سابقة، وإن تسديد الالتزامات محتمل ويمكن قياس قيمتها بشكل يعتمد عليه.

تمثل المبالغ المعترف بها كمخصصات أفضل تقدير للمبالغ المطلوبة لتسوية الالتزام كما في تاريخ القوائم المالية، مع الأخذ بعين الاعتبار المخاطر وعدم التيقن المرتبط بالالتزام. عندما يتم تحديد قيمة المخصص على أساس التدفقات النقدية المقدرة لتسوية الالتزام الحالي، فإن قيمته الدفترية تمثل القيمة الحالية لهذه التدفقات النقدية.

عندما يكون من المتوقع أن يتم استرداد بعض أو كافة المنافع الاقتصادية المطلوبة من أطراف أخرى لتسوية المخصص، يتم الاعتراف بالذمة المدينة ضمن الموجودات إذا كان استلام التعويضات فعلياً مؤكداً ويمكن قياس قيمتها بشكل يعتمد عليه.

أ- المخصصات الفنية

يتم رصد المخصصات الفنية والاحتفاظ بها وفقاً لتعليمات إدارة التأمين وذلك كما يلي:

- ١- يحسب مخصص الأقساط غير المكتسبة لأعمال التأمينات العامة على أساس عدد الأيام المتبقية لانتهاء مدة وثيقة التأمين وعلى اعتبار أن عدد أيام السنة (٣٦٥) يوم ويستثنى من ذلك إجازة التأمين البحري والنقل حيث يحسب على أساس الأقساط المكتسبة للوثائق السارية بتاريخ القوائم المالية المقدمة وفقاً لأحكام القانون والأنظمة والتعليمات الصادرة بمقتضاه.
- ٢- يحسب مخصص الادعاءات (المبلغة) تحت التسوية بتحديد قيمة التكاليف الإجمالية المتوقعة لكل ادعاء على حده.
- ٣- يحسب مخصص الادعاءات غير المبلغة بناءً على خبرة الشركة وتقديراتها.
- ٤- يحسب مخصص الأقساط غير المكتسبة لأعمال التأمين على الحياة بناءً على خبرة الشركة وتقديراتها.
- ٥- يحسب المخصص الحسابي لوثائق التأمين على الحياة وفقاً لأحكام التعليمات والقرارات الصادرة من إدارة التأمين بهذا الخصوص

ب- مخصص الخسائر الائتمانية المتوقعة

قامت الشركة بتطبيق الطريقة المبسطة من معيار التقارير المالية الدولي رقم (٩) (الأدوات المالية) لتسجيل الخسائر الائتمانية المتوقعة على جميع أدوات الدين، وحساب الخسائر الائتمانية المتوقعة على كامل عمر أدوات الدين. قامت الشركة بإعداد دراسة تستند إلى الخبرة التاريخية للخسارة الائتمانية مع الأخذ بعين الاعتبار العوامل المستقبلية الخاصة بالمدينين والبيئة الاقتصادية.

ج - مخصص تعويض نهاية الخدمة

يتم احتساب مخصص تعويض نهاية الخدمة للموظفين وفقاً لسياسة الشركة التي تتوافق مع قانون العمل الأردني.

يتم تسجيل التعويضات السنوية المدفوعة للموظفين الذين يتركون الخدمة على حساب مخصص تعويض نهاية الخدمة عند دفعها، ويتم اخذ مخصص للالتزامات المترتبة على الشركة عن تعويض نهاية الخدمة للموظفين في قائمة الدخل.

اختبار كفاية الالتزام

يتم بتاريخ البيانات المالية تقييم كفاية وملائمة مطلوبات التأمين وذلك عن طريق احتساب القيمة الحالية للتدفقات النقدية المستقبلية الخاصة بعقود التأمين القائمة.

إذا أظهر التقييم أن القيمة الحالية لمطلوبات التأمين، غير كافية بالمقارنة مع التدفقات النقدية المستقبلية المتوقعة عندها يتم إدراج كامل قيمة النقص في قائمة الدخل.

ضريبة الدخل

يمثل مصاريف الضرائب مبالغ الضرائب المستحقة والضرائب المؤجلة.

أ- الضرائب المستحقة

تحتسب مصاريف الضرائب المستحقة على أساس الأرباح الخاضعة للضريبة، وتختلف الأرباح الخاضعة للضريبة عن الأرباح المعلنة في قائمة الدخل لأن الأرباح المعلنة تشمل إيرادات غير خاضعة للضريبة أو مصاريف غير قابلة للتنازل في السنة المالية وإنما في سنوات لاحقة أو الخسائر المتراكمة المقبولة ضريبياً أو بنود ليست خاضعة أو مقبولة للتنازل لأغراض ضريبية.

تحتسب الضرائب بموجب النسب الضريبية المقررة بموجب القوانين والأنظمة والتعليمات في البلدان التي تعمل بها الشركة.

ب- الضرائب المؤجلة

إن الضرائب المؤجلة هي الضرائب المتوقعة دفعها أو استردادها نتيجة الفروقات الزمنية المؤقتة بين قيمة الموجودات أو المطلوبات في القوائم المالية والقيمة التي يتم احتساب الربح الضريبي على أساسها.

يتم احتساب الضرائب باستخدام طريقة الالتزام بالبيانات المالية وتحتسب الضرائب المؤجلة وفقاً للنسب الضريبية التي يتوقع تطبيقها عند تسوية الالتزام الضريبي أو تحقيق الموجودات الضريبية المؤجلة.

يتم مراجعة رصيد الموجودات الضريبية المؤجلة في تاريخ القوائم المالية ويتم تخفيضها في حالة توقع عدم إمكانية الاستفادة من تلك الموجودات الضريبية جزئياً أو كلياً أو بتسديد الالتزام الضريبي أو انتفاء الحاجة له.

التقاص

يتم إجراء تقاص بين الموجودات المالية والمطلوبات المالية وإظهار المبلغ الصافي في قائمة المركز المالي فقط عندما تتوفر الحقوق القانونية الملزمة وكذلك عندما يتم تسويتها على أساس التقاص أو يكون تحقق الموجودات وتسوية المطلوبات في نفس الوقت.

الاعتراف بالإيرادات

أ- عقود التأمين

يتم تسجيل أقساط التأمين الناتجة عن عقود التأمين كإيرادات للسنة (أقساط تأمين مكتسبة) على أساس الفترات الزمنية المستحقة وبما يتناسب مع فترة التغطية التأمينية. يتم تسجيل أقساط التأمين غير المكتسبة من خلال عقود تأمين كما بتاريخ البيانات المالية ضمن المطلوبات كأقساط تأمين غير مكتسبة.

يتم قيد الادعاءات ومصاريف تسويات الخسائر المتكبدة ضمن قائمة الدخل على أساس قيمة الالتزام المتوقع للتعويض العائد إلى حملة عقد التأمين أو إلى أطراف أخرى متضررة.

ب- إيرادات التوزيعات والفوائد

يتم تحقق إيرادات التوزيعات من الاستثمارات عندما ينشأ حق للمساهمين باستلام دفعات عن توزيعات الأرباح وذلك عند إقرارها من الهيئة العامة للمساهمين.

يتم احتساب إيرادات الفوائد وفقاً لأساس الاستحقاق، على أساس الفترات الزمنية المستحقة والمبالغ الأصلية ومعدل الفائدة المكتسب.

ج- إيرادات الإيجارات

يتم الاعتراف بإيرادات الإيجارات من الاستثمارات العقارية بعقود إيجار تشغيلية بطريقة القسط الثابت على مدة تلك العقود، يتم الاعتراف بالمصاريف الأخرى بناءً على أساس الاستحقاق.

الاعتراف بالمصاريف

يتم إطفاء كافة العمولات والتكاليف الأخرى للحصول على وثائق التأمين الجديدة أو المجددة في قائمة الدخل في سنة حدوثها. ويتم الاعتراف بالمصاريف الأخرى بناءً على أساس الاستحقاق.

تعويضات التأمين

تمثل تعويضات التأمين الادعاءات المدفوعة خلال السنة والتغير في مخصص الادعاءات.

تشمل تعويضات التأمين كل المبالغ المدفوعة خلال العام، سواء كانت تخص السنة الحالية أو السنوات السابقة. تمثل الادعاءات تحت التسوية أعلى قيمة مقدرة لتسوية كافة الادعاءات الناتجة عن أحداث حصلت قبل تاريخ البتات المالية ولكن لم يتم تسويتها حتى تاريخه. يتم احتساب الادعاءات تحت التسوية على أساس أفضل معلومات متوفرة في تاريخ اقفال القوائم المالية وتشمل مخصص للادعاءات غير المبلغ.

تعويضات الحطام والتنازل

يتم الأخذ في الاعتبار العائد المتوقع من الحطام وتعويضات التنازل عند قياس الالتزام لمقابلة الادعاءات.

المصاريف الإدارية والعمومية

يتم تحميل كافة المصاريف الإدارية والعمومية القابلة للتوزيع لكل فرع تأمين على حدة، كما يتم توزيع (٨٠٪) من المصاريف الإدارية والعمومية غير القابلة للتوزيع على دوائر التأمين المختلفة على أساس الاقساط المتحققة لكل دائرة منسوبة إلى إجمالي الاقساط.

نفقات الموظفين

يتم تحميل كافة نفقات الموظفين القابلة للتوزيع لكل فرع تأمين على حدة وكما يتم توزيع (٨٠٪) من نفقات الموظفين غير القابلة للتوزيع على دوائر التأمين المختلفة على أساس الاقساط المتحققة لكل دائرة منسوبة إلى إجمالي الاقساط.

تكاليف اقتناء وثائق التأمين

تمثل تكاليف الاقتناء التكاليف التي تتكبدها الشركة مقابل بيع أو اكتتاب أو بدء عقود تأمين جديدة. ويتم تسجيل تكاليف الاقتناء في قائمة الدخل.

العملات الأجنبية

يتم تسجيل المعاملات التي تتم بالعملات الأجنبية خلال السنة بأسعار الصرف السائدة في تاريخ إجراء المعاملات.

يتم تحويل أرصدة الموجودات المالية والمطلوبات المالية بأسعار العملات الأجنبية الوسطية السائدة في تاريخ البيانات المالية والمعلنة من البنك المركزي الأردني.

يتم تحويل الموجودات غير المالية والمطلوبات غير المالية بالعملات الأجنبية والظاهرة بالقيمة العادلة في تاريخ تحديد قيمتها العادلة.

يتم تسجيل الأرباح والخسائر الناتجة عن تحويل العملات الأجنبية في قائمة الدخل.

يتم تسجيل فروقات التحويل لبنود الموجودات والمطلوبات بالعملات الأجنبية غير النقدية كجزء من التغير في القيمة العادلة.

(٤-٢) استخدام التقديرات

إن إعداد القوائم المالية وتطبيق السياسات المحاسبية يتطلب من إدارة الشركة القيام بتقديرات واجتهادات تؤثر في مبالغ الموجودات والمطلوبات المالية والإفصاح عن الالتزامات المحتملة. كما أن هذه التقديرات والاجتهادات تؤثر في الإيرادات والمصاريف والمخصصات وكذلك في التغيرات في القيمة العادلة التي تظهر ضمن حقوق الملكية. وبشكل خاص يتطلب من إدارة الشركة إصدار أحكام واجتهادات هامة لتقدير مبالغ التدفقات النقدية المستقبلية وأوقاتها. إن التقديرات المذكورة مبنية بالضرورة على فرضيات وعوامل متعددة لها درجات متفاوتة من التقدير وعدم التيقن وأن النتائج الفعلية قد تختلف عن التقديرات وذلك نتيجة التغيرات الناجمة عن أوضاع وظروف تلك التقديرات في المستقبل.

فيما يلي تفاصيل الاجتهادات الجوهرية التي قامت بها الإدارة:

- يتم تكوين مخصص الخسائر الائتمانية المتوقعة اعتماداً على أسس وفرضيات معتمدة من قبل إدارة الشركة لتقدير المخصص الواجب تكوينه بموجب متطلبات معيار التقارير المالية الدولي رقم (٩).
- يتم تحميل السنة المالية بما يخصها من نفقة ضريبة الدخل وفقاً للأنظمة والقوانين.
- تقوم الإدارة بإعادة تقدير الأعمار الانتاجية للممتلكات والمعدات والموجودات غير الملموسة بشكل دوري لغايات احتساب الاستهلاكات والإطفاءات السنوية اعتماداً على الحالة العامة لتلك الأصول وتقديرات الأعمار الانتاجية المتوقعة في المستقبل ويتم أخذ خسارة التدني (إن وجدت) إلى قائمة الدخل للسنة.
- يتم تقدير مخصص الادعاءات والمخصصات الفنية اعتماداً على دراسات فنية ووفقاً لتعليمات إدارة التأمين كما يتم احتساب المخصص الحسابي وفقاً لدراسات اكتوارية.
- يتم تكوين مخصص لقاء القضايا المقامة ضد الشركة اعتماداً على دراسة قانونية معدة من قبل محامي الشركة والتي بموجبها يتم تحديد المخاطر المحتمل حدوثها في المستقبل، ويعاد النظر في تلك الدراسات بشكل دوري.
- تقوم الإدارة بمراجعة دورية للموجودات المالية والتي تظهر بالكلفة لتقدير أي تدني في قيمتها ويتم أخذ هذا التدني في قائمة الدخل للسنة.
- تقوم إدارة الشركة بتقدير العوامل التي تؤثر على قياس حق استخدام الموجودات والمطلوبات المتعلقة بها والأخذ بعين الاعتبار جميع العوامل المتعلقة بخيار تمديد أو تجديد عقود الإيجار، علماً أن الإدارة تقوم باختبارات لتحديد ما إذا كان العقد يحتوي على إيجار. كما تقوم الإدارة باستخدام التقديرات لتحديد سعر الخصم المناسب لقياس مطلوبات عقود الإيجار.

(٣) ودائع لدى البنوك

يتكون هذا البند مما يلي:

٢٠٢٢		٢٠٢١	
ودائع تستحق بعد أكثر من شهر وحتى ثلاثة أشهر	ودائع تستحق بعد أكثر من ثلاثة أشهر وحتى سنة	المجموع	المجموع
دينار	دينار	دينار	دينار
٢٠١٥٩١٩٣	-	٢٢٢٨٢٧٣٤٤	٢٤٩٨٦٥٣٧
١٨١٠١٠٩٦			

تتراوح معدلات الفائدة على أرصدة الودائع لدى البنوك بالدينار من ٣.٧٪ إلى ٦٪ وعلى أرصدة الودائع بالدولار والجنية الاسترليني من ٢.٥٪ إلى ٥.٠٪ خلال السنة المنتهية في ٣١ كانون الأول ٢٠٢٢. (٣١ كانون الأول ٢٠٢١: من ٢٪ إلى ٤.٢٥٪ على أرصدة الودائع بالدينار و ٢.٥٪ إلى ٥.٠٪ على أرصدة الودائع بالدولار والجنية الاسترليني).

بلغت الارصدة المقيدة السحب والمتمثلة بالودائع المرهونة لأمر أمين عام وزارة الصناعة والتجارة والتموين بالإضافة إلى وظيفته والودائع المرهونة لأمر محافظ البنك المركزي بالإضافة إلى وظيفته كما في ٣١ كانون الأول لدى البنوك التالية:

٢٠٢٢	٢٠٢١
دينار	دينار
-	٣٢٥٠٠٠
٨٠٠٠٠٠	-
٨٠٠٠٠٠	٣٢٥٠٠٠

البنك الاستثماري
بنك المال الأردني (كابيتال)

(٤) موجودات مالية بالقيمة العادلة من خلال قائمة الدخل

يتكون هذا البند مما يلي:

٢٠٢٢		٢٠٢١	
دينار		دينار	
داخل الأردن -		أسهم مدرجة	
٤٩٧٦٥٧٧		٤٦٦٠٤٠٣	
خارج الأردن -		أسهم مدرجة	
٣٠٢٢٩٩٣		٢٥٠٥٣٥٠	
المجموع		٧٩٩٩٥٧٠	
٧٩٩٩٥٧٠		٧٩٩٩٥٧٠	

(٥) موجودات مالية بالقيمة العادلة من خلال الدخل الشامل الآخر

يتكون هذا البند مما يلي:

٢٠٢٢	٢٠٢١	
دينار	دينار	
٤٧٢٨٥١٠ ر	٤٦٥٣٥١٠ ر	داخل الأردن
١٣٤٠٧٠٨ ر	١٣٤٠٧٠٨ ر	أسهم مدرجة
٦٠٦٩٢١٨ ر	٥٩٩٤٢١٨ ر	أسهم غير مدرجة
٦٤٦٣٥١٣ ر	٥٤٩٢٤٣٧ ر	خارج الأردن
٣٥٣٧٠١٧ ر	٣٥٣٧٠١٧ ر	أسهم مدرجة
١٠٠٠٥٣٠ ر	٩٠٢٩٤٥٤ ر	أسهم غير مدرجة
١٦٠٦٩٧٤٨ ر	١٥٠٢٣٦٧٢ ر	

(٦) موجودات مالية بالتكلفة المطفأة

يتكون هذا البند مما يلي:

٢٠٢٢	٢٠٢١	
دينار	دينار	
-	٧٠٠ ر	إسناد القروض
		البنك الاهلي الأردني*

* استحق إسناد قرض البنك الأهلي الأردني بتاريخ ١٢ تشرين الأول ٢٠٢٢، بفائدة اصدار ٦٧٥٪، وبسعر فائدة متغير حيث يتم اعادة احتساب الفائدة كل ستة أشهر خلال عمر الاسناد بحيث تكون الفائدة بداية كل فترة تساوي سعر فائدة الخصم لدى البنك المركزي مضافاً اليه هامش ٢٪ وتم تعديل سعر الفائدة من تاريخ ١٢ نيسان ٢٠٢١ ليصبح ٥٠٪ لغاية ١٢ نيسان ٢٠٢٢.

(٧) استثمارات عقارية

إن تفاصيل هذا البند هي كما يلي:

المجموع	مباني	أراضي	
دينار	دينار	دينار	
			- ٢٠٢٢
			- الكلفة
٢٦,٨٦٥,٤١٢	١٤,٠٥٤,٨٤٣	١٢,٨١٠,٥٦٩	الرصيد بداية السنة
٣٨٨,٠٢٠	-	٣٨٨,٠٢٠	إستبعادات
٢٦,٤٧٧,٣٩٢	١٤,٠٥٤,٨٤٣	١٢,٤٢٢,٥٤٩	الرصيد في نهاية السنة
			- الاستهلاك المتراكم
٣,٦٥٩,٩٢٣	٣,٦٥٩,٩٢٣	-	استهلاك متراكم في بداية السنة
٣٦١,٧٩٥	٣٦١,٧٩٥	-	الاستهلاك للسنة
٤,٠٢١,٧١٨	٤,٠٢١,٧١٨	-	استهلاك متراكم في نهاية السنة
٢٢,٤٥٥,٦٧٤	١٠,٣٣١,١٢٥	١٢,٤٢٢,٥٤٩	صافي الاستثمارات العقارية في نهاية السنة
			- ٢٠٢١
			- الكلفة
٢٦,٨٦٠,٨٠٨	١٤,٠٥٠,٢٣٩	١٢,٨١٠,٥٦٩	الرصيد بداية السنة
٤,٦٠٤	٤,٦٠٤	-	إضافات
٢٦,٨٦٥,٤١٢	١٤,٠٥٤,٨٤٣	١٢,٨١٠,٥٦٩	الرصيد في نهاية السنة
			- الاستهلاك المتراكم
٣,٢٩٨,١٢٨	٣,٢٩٨,١٢٨	-	استهلاك متراكم في بداية السنة
٣٦١,٧٩٥	٣٦١,٧٩٥	-	الاستهلاك للسنة
٣,٦٥٩,٩٢٣	٣,٦٥٩,٩٢٣	-	استهلاك متراكم في نهاية السنة
٢٣,٢٠٥,٤٨٩	١٠,٣٩٤,٩٢٠	١٢,٨١٠,٥٦٩	صافي الاستثمارات العقارية في نهاية السنة

وفقاً للتعليمات والقرارات الصادرة عن إدارة التأمين تم تقدير القيمة العادلة للاستثمارات العقارية من قبل خبراء عقاريين بمبلغ ٣٦٩,٤٢,٣٥٠ دينار كما في ٣١ كانون الأول ٢٠٢١ وفي رأي الإدارة ان القيمة العادلة للاستثمارات العقارية كما في ٣١ كانون الأول ٢٠٢٢ تفوق القيمة الدفترية وان نتائج التقييم الذي قامت به بتاريخ ٣١ كانون الأول ٢٠٢١ مازالت سارية.

(٨) قروض حملة وثائق الحياة

ان تفاصيل هذا البند هي كما يلي:

٢٠٢١	٢٠٢٢
دينار	دينار
٥٤٧ر٤٩٠	٤٩٥ر٥٠٨

قروض لحملة وثائق الحياة التي لا تزيد قيمتها عن قيمة تصفية الوثيقة

يمتد تاريخ استحقاق قروض حملة وثائق الحياة كما يلي:

المجموع	من ٩ إلى سنة	من ٦ إلى ٩ أشهر	من ٣ إلى ٦ أشهر	من شهر إلى ٣ أشهر
دينار	دينار	دينار	دينار	دينار
٤٩٥ر٥٠٨	٣٨٩ر٠٦٢	٤٨٦ر٢٢١	١٦٦ر٦٥٨	٤١١ر٦٧
٤٩٥ر٥٠٨	٣٨٩ر٠٦٢	٤٨٦ر٢٢١	١٦٦ر٦٥٨	٤١١ر٦٧
٥٤٧ر٤٩٠	٢٩٨ر٤٠١	١٢٩ر٥١٢	٩٣ر٠٢٨	٢٦ر٥٤٩
٥٤٧ر٤٩٠	٢٩٨ر٤٠١	١٢٩ر٥١٢	٩٣ر٠٢٨	٢٦ر٥٤٩

-٢٠٢٢-

قروض لحملة وثائق الحياة التي لا تزيد قيمتها عن قيمة تصفية الوثيقة

-٢٠٢١-

قروض لحملة وثائق الحياة التي لا تزيد قيمتها عن قيمة تصفية الوثيقة

(٩) نقد في الصندوق وأرصدة لدى البنوك

ان تفاصيل هذا البند هي كما يلي:

٢٠٢١	٢٠٢٢
دينار	دينار
٢٢ر٣٤٧	٨٦ر٣٥١
٤ر٠٨٨ر٦٤٧	٣ر٢١٢ر٢١١
٤ر١١٠ر٩٩٤	٣ر٢٩٨ر٥٦٢

نقد في الصندوق
حسابات جارية لدى البنوك

شركة الشرق الأوسط للتأمين المساهمة العامة المحدودة
إيضاحات حول القوائم المالية
٣١ كانون الأول ٢٠٢٢

(١٠) شيكات برسم التحصيل

ان تفاصيل هذا البند هي كما يلي:

٢٠٢٢	٢٠٢١
دينار	دينار
٤٥٨,٨٢٧	٤٠١,٠٧٧

شيكات برسم التحصيل *

* يمتد استحقاق شيكات برسم التحصيل لغاية شهر كانون الأول ٢٠٢٣.

(١١) مدينون، صافي

يتكون هذا البند مما يلي:

٢٠٢٢	٢٠٢١
دينار	دينار
٦٢٦,٢٦٤	٦٥٠,١٨٥
٦٦٩,٨٠٥	١,١٢٢,٦٧٠
٢٦٦,٤٠١	٢٣٧,٢٥١
٢١٩,١٥٨	٢١٦,٤٢٥
٧٠٨,٢٢٣	١,١١٦,٠٢٧
١,٠٩٢,٣٨٤	١,١٣٢,٩٤٨
١,٥٢١,٥٨٣	١,٥٢١,٥٨٣
٩٤٠,٢٢٥	٩٨٠,٧٩٠

ذمم حملة وثائق التأمين

ذمم الوكلاء

ذمم الوسطاء

ذمم الموظفين

ذمم أخرى

ينزل: مخصص الخسائر الائتمانية المتوقعة للمدينون *

* إن الحركة على مخصص الخسائر الائتمانية المتوقعة هي كما يلي:

٢٠٢٢	٢٠٢١
دينار	دينار
١,٥٢١,٥٨٣	١,٢٧١,٥٨٣
-	٢٥٠,٠٠٠
١,٥٢١,٥٨٣	١,٥٢١,٥٨٣

الرصيد في بداية السنة

المخصص للسنة

فيما يلي جدول اعمار ذمم المدينون:

الذمم المستحقة وغير المشكوك في تحصيلها	الذمم غير المستحقة وغير المشكوك في تحصيلها	
١ - ٩٠	٩١ - ١٨٠	١٨١ - ٣٦٥
يوم	يوم	يوم
دينار	دينار	دينار
٣,٠٢٧,١٦٥	١,٨١٢,٤٧٠	٢,٨٤٧,٢٧٨
٣,٢٠٨,٥٨١	١,٧٦٥,٨٨٠	٢,٠٥٤,٤٣٥
٢,٧٧٩,٠٠٩		
١,٧١٥,٣٤٦		
٣١ كانون الأول ٢٠٢٢		
٣١ كانون الأول ٢٠٢١		

بناءً على السياسة المتبعة من الشركة، فقد تم رصد مخصص خسائر ائتمانية متوقعة بالكامل للذمم التي يزيد تاريخ استحقاقها عن سنة.

شركة الشرق الأوسط للتأمين المساهمة العامة المحدودة
إيضاحات حول القوائم المالية
٣١ كانون الأول ٢٠٢٢

(١٢) ذمم معيدي التأمين المدينة، صافي

يتكون هذا البند مما يلي:

٢٠٢٢	٢٠٢١
دينار	دينار
١٤٢٨٢٩٤ر	١٣٦٢٢٢٢٩ر
٣١٩١٢٨٥ر	٣٧٢٥٢٠٦ر
٤٦١٩٥٧٩ر	٥٠٨٧٤٣٥ر
٣٦١٢٦١ر	٣٦١٢٦١ر
٤٢٥٨٣١٨ر	٤٧٢٦١٧٤ر

شركات التأمين المحلية
شركات إعادة التأمين الخارجية

ينزل: مخصص تدني ذمم معيدي التأمين

صافي ذمم معيدي التأمين

فيما يلي جدول اعمار ذمم معيدي التأمين:

الذمم غير المستحقة وغير المشكوك في تحصيلها	الذمم المستحقة وغير المشكوك في تحصيلها			١ - ٩٠	٩١ - ١٨٠	١٨١ - ٣٦٥	المجموع
	يوم	يوم	يوم				
دينار	دينار	دينار	دينار	دينار	دينار	دينار	دينار
١٥١٧٥٠٣ر	١٦٠٦٢٦٤ر	٧٨١٥٢٧ر	٣٥٣٠٢٤ر	٤٢٥٨٣١٨ر	٣١ كانون الأول ٢٠٢٢		
١٨٠٢٥٦٢ر	١٦٥٤٥٩٤ر	٨٣٥١١٧ر	٤٣٣٩٠١ر	٤٧٢٦١٧٤ر	٣١ كانون الأول ٢٠٢١		

شركة الشرق الأوسط للتأمين المساهمة العامة المحدودة
إيضاحات حول القوائم المالية
٣١ كانون الأول ٢٠٢٢

(١٣) ممتلكات ومعدات، صافي

يتكون هذا البند مما يلي:

أراضي	مباني	وأجهزة وأثاث	وسائط نقل	أخرى	المجموع
دينار	دينار	دينار	دينار	دينار	دينار
- ٢٠٢٢					
الكلفة:					
الرصيد في بداية السنة	٧٦٠,٢٣٦	٤,٨٥٦,٣٤٩	١,٨٦٣,٦٣١	٢٠١,٢٠٠	٧,٦٨٥,٤٥٦
إضافات	-	-	٣٠,٨٠٢	-	٣٠,٨٠٢
الرصيد في نهاية السنة	٧٦٠,٢٣٦	٤,٨٥٦,٣٤٩	١,٨٩٤,٤٣٣	٢٠١,٢٠٠	٧,٧١٦,٢٥٨
الاستهلاك المتراكم:					
الاستهلاك المتراكم في بداية السنة	-	١,٠٤٠,٥٩٥	١,٥٨٠,٨٨٦	١٥١,٣٤٠	٢,٧٧٦,٨٦١
استهلاك السنة	-	٩٢,٨٨٣	١٢٢,٢١٤	١٩,٠٨٠	٢٣٤,١٧٧
الاستهلاك المتراكم في نهاية السنة	-	١,١٣٣,٤٧٨	١,٧٠٣,١٠٠	١٧٠,٤٢٠	٣,٠١١,٠٣٨
صافي الممتلكات والمعدات في نهاية السنة	٧٦٠,٢٣٦	٣,٧٢٢,٨٧١	١٩١,٣٣٣	٣٠,٧٨٠	٤,٧٠٥,٢٢٠
- ٢٠٢١					
الكلفة:					
الرصيد في بداية السنة	٧٦٠,٢٣٦	٤,٨٥٦,٣٤٩	١,٧٩٣,٠٩٤	٢٠١,٢٠٠	٧,٦١٤,٩٦٩
إضافات	-	-	٧٠,٥٣٧	-	٧٠,٥٣٧
الرصيد في نهاية السنة	٧٦٠,٢٣٦	٤,٨٥٦,٣٤٩	١,٨٦٣,٦٣١	٢٠١,٢٠٠	٧,٦٨٥,٤٥٦
الاستهلاك المتراكم:					
الاستهلاك المتراكم في بداية السنة	-	٩٤٧,٧١٢	١,٤٥٢,٨٧٠	١٣٢,٢٦٠	٢,٥٣٦,٨٨٢
استهلاك السنة	-	٩٢,٨٨٣	١٢٨,٠١٦	١٩,٠٨٠	٢٣٩,٩٧٩
الاستهلاك المتراكم في نهاية السنة	-	١,٠٤٠,٥٩٥	١,٥٨٠,٨٨٦	١٥١,٣٤٠	٢,٧٧٦,٨٦١
صافي الممتلكات والمعدات في نهاية السنة	٧٦٠,٢٣٦	٣,٨١٥,٧٥٤	٢٨٢,٧٤٥	٤٩,٨٦٠	٤,٩٠٨,٥٩٥

بلغت الممتلكات والمعدات المستهلكة بالكامل ٩٠٩,٠١٨ دينار كما في ٣١ كانون الأول ٢٠٢٢ مقابل ٩٠٠,١٩٥ دينار كما في ٣١ كانون الأول ٢٠٢١ وما زالت مستخدمة حتى تاريخه.

شركة الشرق الأوسط للتأمين المساهمة العامة المحدودة
إيضاحات حول القوائم المالية
٣١ كانون الأول ٢٠٢٢

(١٤) موجودات غير ملموسة، صافي

٢٠٢٢	٢٠٢١	
دينار	دينار	
١٦,٢٥٠	٢٢,٧٥٠	الرصيد في بداية السنة
٢٣,٠٠٠	-	الإضافات
(١١,١٠٠)	(٦,٥٠٠)	الاطفاءات للسنة
٢٨,١٥٠	١٦,٢٥٠	الرصيد في نهاية السنة

(١٥) حق استخدام موجودات والتزامات عقود الإيجار

يوضح الجدول أدناه القيمة الدفترية لحقوق استخدام موجودات ومطلوبات عقود الإيجار والحركة عليها كما في ٣١ كانون الأول ٢٠٢٢:

٢٠٢٢ -	حق استخدام موجودات	التزامات عقود الإيجار *
الرصيد في بداية السنة	دينار	دينار
استهلاكات حق استخدام موجودات	٧٧,٧٣٣	٨٠,٩٢٥
فوائد مطلوبات عقود الإيجار	(٣٨,٨٦٦)	-
دفعات إيجار	-	٣,٧١٥
الرصيد في نهاية السنة	٣٨,٨٦٧	(٣٩,٣٧١)
٢٠٢١ -		
الرصيد في بداية السنة	١١٦,٥٩٩	١٢٣,٦٦٣
استهلاكات حق استخدام موجودات	(٣٨,٨٦٦)	-
فوائد مطلوبات عقود الإيجار	-	٧,١٣٢
دفعات إيجار	-	(٤٩,٨٧٠)
الرصيد في نهاية السنة	٧٧,٧٣٣	٨٠,٩٢٥

* ان تفاصيل مطلوبات عقود الإيجار هي كما يلي:

السنة	قصيرة الأجل	طويلة الأجل	المجموع
دينار	دينار	دينار	دينار
٢٠٢٢	٤٥,٢٦٩	-	٤٥,٢٦٩
٢٠٢١	٤٦,٩٧٤	٣٣,٩٥١	٨٠,٩٢٥

(١٦) موجودات أخرى

ان تفاصيل هذا البند هي كما يلي:

٢٠٢٢	٢٠٢١	
دينار	دينار	
٦٩٨,٢٢٢	٦٩٥,٩٣٥	مصاريف مدفوعة مقدماً
١٨٥,٩٨٥	١٤٣,٥٨٣	ايرادات مستحقة غير مقبوضة
٩,٦٢٧	٦,٥٠٢	تأمينات قابلة للاسترداد
١٤٥,٦٦٧	٢٣٥,٤٧٢	أخرى *
١,٠٣٩,٥٠١	١,٠٨١,٤٩٢	

* يمثل هذا المبلغ قروض سيارات للموظفين مقابل رهنها لصالح الشركة وذلك بموجب النظام الداخلي للشركة.

(١٧) المخصص الحسابي، صافي

يتكون هذا البند مما يلي:

٢٠٢٢	٢٠٢١	
دينار	دينار	
٤,٠٤٠,٣١٩	٣,٩٨٩,١٨٥	صافي المخصص الحسابي

(١٨) دائنون

يتكون هذا البند مما يلي:

٢٠٢٢	٢٠٢١	
دينار	دينار	
٤٩٣,٨٥	٩٠,٤٨٥	ذمم الوكلاء
١,٩٢٦	١٤,٢٢٢	ذمم موظفين
٢٦٢,٢٨٢	٢٧٤,٩١٣	ذمم الوسطاء
١,٨٣٧,٣٨٣	١,٨٢٥,٣٢٨	ذمم أخرى *
٢,١٥٠,٩٧٦	٢,٢٠٤,٩٤٨	

* يمثل هذا البند ذمم كراجات وقطع غيار للمركبات، بالإضافة الى ذمم المستشفيات والصيديات واتعاب مسوي الخسائر.

شركة الشرق الأوسط للتأمين المساهمة العامة المحدودة
إيضاحات حول القوائم المالية
٣١ كانون الأول ٢٠٢٢

(١٩) ذمم معيدي التأمين الدائنة

يتكون هذا البند مما يلي:

٢٠٢١	٢٠٢٢
دينار	دينار
٤٨١٣٨	١٨٨٣٠٩
٩٠٦٦٠٢٨	١٠٨٠٦٤٠١
٩١١٤١٦٦	١٠٩٩٤٧١٠

شركات التأمين المحلية
شركات اعادة التأمين الخارجية

(٢٠) مخصص تعويض نهاية الخدمة

يتكون هذا البند مما يلي:

٢٠٢١	٢٠٢٢
دينار	دينار
٥٠٨٤٣٥	٥١٢٤٦٢

مخصص تعويض نهاية الخدمة

الجدول التالي يبين الحركة على مخصص تعويض نهاية الخدمة:

رصيد بداية السنة	المضاف خلال السنة	المدفوع خلال السنة	رصيد نهاية السنة
دينار	دينار	دينار	دينار
٥٠٨٤٣٥	٤٧٦٤٥	(٤٣٦١٨)	٥١٢٤٦٢
٤٧٨٨٤٠	٥٥٠٧٣	(٢٥٤٧٨)	٥٠٨٤٣٥

(٢١) ضريبة الدخل

أ- مخصص ضريبة الدخل

ان الحركة على مخصص ضريبة الدخل هي كما يلي:

٢٠٢١	٢٠٢٢
دينار	دينار
٧٦٦٤٤٦	٢١١٠٣٢
(١١٨٨٣١١)	(٢٣٥٧٨٣)
٢١٠٢١٢	٤٥٧٦٢٤
٤٢٢٦٨٥	-
٢١١٠٣٢	٤٣٢٨٧٣

رصيد بداية السنة
ضريبة الدخل المدفوعة
مصروف ضريبة الدخل للسنة
ضريبة دخل سنوات سابقة
رصيد نهاية السنة

شركة الشرق الأوسط للتأمين المساهمة العامة المحدودة
إيضاحات حول القوائم المالية
٣١ كانون الأول ٢٠٢٢

تمثل ضريبة الدخل الظاهرة في قائمة الدخل ما يلي:

٢٠٢٢	٢٠٢١	
دينار	دينار	
٤٥٧,٦٢٤	٢١٠,٢١٢	ضريبة الدخل المستحقة عن أرباح السنة
-	٧٤,٤٨٧	إطفاء موجودات ضريبية مؤجلة
٢١٦,٧٩٢	٣٧٤,٧٤١	إثبات مطلوبات ضريبية مؤجلة
-	٤٢٢,٦٨٥	ضريبة دخل سنوات سابقة
٦٧٤,٤١٦	١,٠٨٢,١٢٥	

ملخص تسوية الربح المحاسبي مع الربح الضريبي:

٢٠٢٢	٢٠٢١	
دينار	دينار	
٣,٠٦٩,٩٣٦	٢,٧١٤,٤٦٠	الربح المحاسبي
(٢,٢٨٢,٦٥٨)	(٣,٢٦٤,٣٩٠)	أرباح غير خاضعة للضريبة
١,١٩٩,٤٨٨	١,٤٢٥,٨١٣	مصروفات غير مقبولة ضريبيا
١,٩٠٦,٧٦٦	٨٧٥,٨٨٣	الربح الضريبي
٤٥٧,٦٢٤	٢١٠,٢١٢	ضريبة الدخل الفعلية المستحقة
٢١,٩	٣٩,٩	نسبة ضريبة الدخل الفعلية
٢٤	٢٤	نسبة ضريبة الدخل القانونية

ضريبة دخل

تم التوصل الى تسوية نهائية مع دائرة ضريبة الدخل والمبيعات حتى نهاية عام ٢٠١٨ وتسديد كافة الأرصدة المستحقة باستثناء ٢٠١٦ و ٢٠١٧ حيث تم الطعن بالقرار امام محكمة البداية الضريبية ولم يصدر قرار نهائي بشأنها ولا يوجد أي فروقات ضريبة ناتجة عن هذه السنة المالية ولا حاجة لرصد أي مخصصات إضافية.

تم تقديم اقرار ضريبة الدخل للاعوام ٢٠١٩ و ٢٠٢٠ و ٢٠٢١ ولم تقم الدائرة بتدقيقها او اصدار قرار نهائي بشأنها حتى تاريخ هذه القوائم المالية.

في رأي ادارة الشركة ومستشارها الضريبي ان المخصص كافي لمواجهة الالتزامات الضريبية المحتملة.

الضريبة العامة على المبيعات

تم التوصل إلى تسوية نهائية مع دائرة ضريبة المبيعات حتى نهاية شهر كانون الثاني ٢٠١٩.

شركة الشرق الأوسط للتأمين المساهمة العامة المحدودة
إيضاحات حول القوائم المالية
٣١ كانون الأول ٢٠٢٢

ب- موجودات/ مطلوبات ضريبية مؤجلة

ان تفاصيل هذا البند هي كما يلي:

٢٠٢١		٢٠٢٢			
الضريبة المؤجلة	الضريبة المؤجلة	الرصيد في نهاية السنة	المبالغ المضافة	المبالغ المحررة	رصيد بداية السنة
دينار	دينار	دينار	دينار	دينار	دينار

أ. موجودات ضريبية مؤجلة:

خسائر غير متحققة-محفظة الموجودات المالية بالقيمة

المعادلة من خلال قائمة الدخل الشامل الاخر

٥٦٨,٤٤٢	٢٩٦,٤٦٣	١,١٤٠,٢٤١	-	١,٠٤٦,٠٧٦	٢,١٨٦,٣١٧
٥٦٨,٤٤٢	٢٩٦,٤٦٣	١,١٤٠,٢٤١	-	١,٠٤٦,٠٧٦	٢,١٨٦,٣١٧

ب. مطلوبات ضريبية مؤجلة:

أرباح غير متحققة- محفظة الموجودات المالية

بالقيمة المعادلة من خلال الأرباح والخسائر

٣٧٤,٧٤١	٥٩١,٥٣٣	٢,٢٧٥,١٢٨	٨٣٣,٨١٦	-	١,٤٤١,٣١٢
٣٧٤,٧٤١	٥٩١,٥٣٣	٢,٢٧٥,١٢٨	٨٣٣,٨١٦	-	١,٤٤١,٣١٢

ان الحركة على حساب المطلوبات والموجودات الضريبية المؤجلة كما يلي:

الموجودات		المطلوبات	
٢٠٢١	٢٠٢٢	٢٠٢١	٢٠٢٢
دينار	دينار	دينار	دينار
١,٢٨١,٠٦٥	٥٦٨,٤٤٢	-	٣٧٤,٧٤١
-	-	٣٧٤,٧٤١	٢١٦,٧٩٢
(٧١٢,٦٢٣)	(٢٧١,٩٧٩)	-	-
٥٦٨,٤٤٢	٢٩٦,٤٦٣	٣٧٤,٧٤١	٥٩١,٥٣٣

رصيد بداية السنة

المضاف

المستبعد

رصيد نهاية السنة

نسبة الضريبة التي يتم على اساسها احتساب المطلوبات والموجودات الضريبية المؤجلة تبلغ ٢٦٪ (٢٤٪ - ٢٪ مساهمة وطنية).

(٢٢) مطلوبات أخرى

يتكون هذا البند مما يلي:

٢٠٢١	٢٠٢٢	
دينار	دينار	
٥٠,٠٠٠	٥٠,٠٠٠	مكافآت أعضاء مجلس الإدارة
١,٠٧٠,٥١٣	٦٦٩,٤٦٤	شيكات لم تقدم للصرف
٦٩٥,٥٨١	٦٠٧,٨١٤	أقساط معيدي تأمين مستحقة وغير مدفوعة
٢٦,٥٢٧	٢٦,٥٢٧	إيرادات مقبوضة مقدماً
٢,٨١٠,١٠٧	٢,٨٧٠,٣٩٤	أمانات صندوق توفير الموظفين
١,٣٠١,٥٩٣	١,٣٠٥,٦٥٤	أمانات معيدي التأمين *
٦٢,٤١١	٦٤,٢٨٠	أمانات الضمان الاجتماعي
٤٣٥,٤٥٣	٤٣٥,٤٥٣	أمانات مساهمين
١,٦٨٣,٨٦٧	١,٧٦٢,٩٣٥	أمانات مختلفة
٢٠٠,٠٠٠	٢٠٠,٠٠٠	مخصص التزامات محتملة
١٣,٠٢٤	١٢,٦٣٧	الطوابع
٧٠,٠٧٨	٧١,٩٨٧	أمانات الضريبة العامة على المبيعات
٢٠,٨١٧	٣٤,٨٦٤	أمانات رسوم المساهمة الوطنية
٨,٤٣٩,٩٧١	٨,١١٢,٠٠٩	

* يمثل هذا البند المبالغ المحتجزة بموجب الاتفاقيات مع معيدي التأمين عن الإعادة.

(٢٣) رأس المال المدفوع

يبلغ رأس المال المكتتب به والمدفوع في نهاية السنة ٢٢,٠٥٠,٠٠٠ دينار مقسماً الى ٢٢,٠٥٠,٠٠٠ سهم، قيمة السهم الواحد الاسمية دينار واحد (٢٠٢١: ٢٢,٠٥٠,٠٠٠ سهماً قيمة السهم الواحد الاسمية دينار واحد).

(٢٤) الاحتياطات القانونية

الاحتياطي الإجمالي -

تمثل المبالغ المتجمعة في هذا الحساب ما تم تحويله من صافي الأرباح السنوية قبل ضريبة الدخل بنسبة ١٠٪ خلال السنة والسنوات السابقة، بحد أعلى ٢٥٪ من رأسمال الشركة المدفوع وهو غير قابل للتوزيع على المساهمين.

تم استكمال التحويل للاحتياطي الاجباري للشركة في سنوات سابقة ليصل ٢٥٪ من رأس مال الشركة المدفوع.

الاحتياطي الاختياري -

تمثل المبالغ المتجمعة في هذا الحساب ما تم تحويله من صافي الأرباح السنوية قبل ضريبة الدخل بنسبة ٢٠٪ خلال السنوات السابقة. يستخدم الاحتياطي الاختياري لأغراض التي يقررها مجلس الإدارة ويحق للهيئة العامة توزيعه بالكامل او أي جزء منه كأرباح على المساهمين.

(٢٥) احتياطي القيمة العادلة

يمثل هذا المبلغ الزيادة في القيمة العادلة للموجودات المالية من خلال الدخل الشامل وبيانه كما يلي:

٢٠٢٢	٢٠٢١	
دينار	دينار	
(١٦١٧٨٧٥)	(٣٤٣٤١٠٦)	الرصيد في بداية السنة
١٠٤٦٠٧٦	٢٤٥٤٣٦٧	التغير خلال السنة
(٢٧١٩٧٩)	(٦٣٨١٣٦)	موجودات ضريبية مؤجلة
(٨٤٣٧٧٨)	(١٦١٧٨٧٥)	الرصيد في نهاية السنة

(٢٦) الأرباح المدورة

يتكون هذا البند مما يلي:

٢٠٢٢	٢٠٢١	
دينار	دينار	
١٢٩٨٠٢٣٣	١٢٤٥٤٠١٥	الرصيد في بداية السنة
(٢٢٠٥٠٠٠)	(١٠٢٥٠٠)	أرباح نقدية موزعة (إيضاح ٢٧)
٢٣٩٥٥٢٠	١٦٣٢٣٣٥	ربح السنة
-	(٣٦١٧)	خسائر بيع موجودات مالية بالقيمة العادلة من خلال الدخل الشامل الآخر
١٣١٧٠٧٥٣	١٢٩٨٠٢٣٣	الرصيد في نهاية السنة

(٢٧) أرباح موزعة

وافقت الهيئة العامة في إجتماعها العادي المنعقد بتاريخ ٢٨ كانون الأول ٢٠٢٢ بتوزيع أرباح نقدية بقيمة ٢٢٠٥٠٠٠ دينار أي ما نسبته ١٠٪ من رأس المال المدفوع كما في ٣١ كانون الأول ٢٠٢١.

كما وافقت الهيئة العامة في إجتماعها العادي المنعقد بتاريخ ١٦ اب ٢٠٢١ بتوزيع أرباح نقدية بقيمة ١٠٢٥٠٠ دينار أي ما نسبته ٥٪ من رأس المال المدفوع كما في ٣١ كانون الأول ٢٠٢٠.

(٢٨) فوائد دائنة

يتكون هذا البند مما يلي:

٢٠٢٢	٢٠٢١
دينار	دينار
٨٠٢,٨٨٦	٦٦٥,٣٣٣
٤٣,٤٩٣	٥٤,٢٤٣
٨٤٦,٣٧٩	٧١٩,٥٧٦
٦١,٦١١	٦٧,٦٧٧
٧٨٤,٧٦٨	٦٥١,٨٩٩

فوائد بنكية مكتسبة
فوائد قروض حملة وثائق حياة
المحول لقائمة الدخل

ينزل: المبلغ المحول لحسابات الاكتتاب - فرع الحياة

(٢٩) صافي أرباح الموجودات المالية والاستثمارات

يتكون هذا البند مما يلي:

٢٠٢٢	٢٠٢١
دينار	دينار
٦٥٣,٥٩٥	٥٣١,٠٠٩
٤٣٩,١٧٤	٤٠٣,١٥٤
٣٠,٦٩١	٣٨,٥٠٠
٨٣٣,٨١٧	١,٧٢٧,٨٠٠
٦٣٧,٢٩٦	٧,١٦٢
-	٧٣,٨٨٤
(١٧,٢٢٧)	٢٠٤,٣٣١
٢١١,٣٤٣	٢,٩٨٥,٨٤٠
٢,٧٨٨,٦٨٩	٢٥٣,٠٠٩
١٩١,٠٨٠	٢,٧٣٢,٨٣١
٢,٥٩٧,٦٠٩	

عوائد التوزيعات النقدية (موجودات مالية بالقيمة العادلة من خلال قائمة الدخل)
عوائد التوزيعات النقدية (موجودات مالية بالقيمة العادلة من خلال الدخل الشامل الآخر)
فوائد قرض الإسناد
صافي التغير في القيمة العادلة لموجودات مالية بالقيمة العادلة من قائمة خلال قائمة الدخل (أسهم)
أرباح بيع استثمارات عقارية
صافي أرباح بيع موجودات مالية بالقيمة العادلة من خلال قائمة الدخل (مصاريف) إيرادات المبنى الاستثماري
صافي إيرادات الإيجارات
المبلغ المحول لقائمة الدخل

ينزل: المبلغ المحول لحسابات الاكتتاب - فرع الحياة

(٣٠) إيرادات أخرى

يتكون هذا البند مما يلي:

٢٠٢٢	٢٠٢١	
دينار	دينار	
٦٤٩٥	٣٢٠٦	ارباح إعادة تقييم عملات اجنبية
٥٨٩٣	٤٧٩٩	أخرى
١٢٣٨٨	٨٠٠٥	المبلغ المحول لقائمة الدخل
١٠٧٣	٣٢٢٦	ينزل: المبلغ المحول لحسابات الاكتتاب - فرع الحياة
١١٣١٥	٤٧٧٩	

(٣١) نفقات الموظفين

يتكون هذا البند مما يلي:

٢٠٢٢	٢٠٢١	
دينار	دينار	
٣,٠٦٦,١٨٤	٣,٠٥٧,٣٧١	رواتب ومكافآت
١,٠٨٧,٣٧	١,٠٤١,٦٣	صندوق ادخار
٣,٠٤٨,٤٨	٣,٠٧٥,٠٨	حصة الشركة من الضمان الاجتماعي
٢٣٥,٤٨٧	٢٥٣,١٧٧	مصاريف طبية
١٩٢,٢٢٤	٢٥٠	تدريب وتطوير الموظفين
٢١٠٠	١,٥٠٠	سفر وتنقلات
١,٠٩٩	٣٨٩	زى موظفين
٣,٧٣٧,٦٧٩	٣,٧٢٤,٣٥٨	المجموع
٣,٠٨٩,٨٣٠	٣,٠٧٩,٤٥٠	ينزل: نفقات الموظفين الموزعة على حسابات الاكتتاب
٦٤٧,٨٤٩	٦٤٤,٩٠٨	نفقات الموظفين غير الموزعة على حسابات الاكتتاب

(٣٢) مصاريف إدارية وعمومية

يتكون هذا البند مما يلي:

٢٠٢٢	٢٠٢١	
دينار	دينار	
٣٣٢,١٤٩	٢٩٢,٣٥٢	قرطاسية ومطبوعات
٢٠١,٤١٣	٩٣,١٨٦	دعاية وإعلان
٢٠,٠٠٦	٢٢,٥٦١	رسوم وفوائد بنكية
٥١,١٤٩	٥١,٣٢٤	مياه وكهرباء وتدفئة
٢٧,٥٦١	٤٧,٨٢٥	صيانة
٢٧,٥٢٦	٢٨,١٠٧	بريد واتصالات
١٥,٢٨٤	١٣,٥٠٧	طوابع
٤٩,٨٥٨	٤٢,١٨٩	ضيافة
٧,٤٨٦	٣٤,٢٦٩	مصاريف وأتعاب محاماة
٦٥,٠٢٦	٦١,١٠٨	اشتراكات
١٩,٩١٨	١٤,٣٦٧	مصاريف عطاءات
١٦٨,٥٤٨	١٥٩,٥٧٥	رسوم إدارة التأمين
٢٠٧,٥٩١	٢٤٤,٣٠٧	رسوم حكومية ورسوم أخرى
٥٢,٧٧٥	٨٣,٢٥٥	تبرعات
٢٦,٥٠٩	٢٦,٣٩٩	مصاريف تأمين مكاتب
٤٧,٥٥١	٥٠,٥٤٥	مصاريف تنظيف المكاتب
٧٤,٢٢٠	٧٤,٦١٥	مصاريف أمن وحماية
١٩٥,١٩٠	١٢٦,٢٠٢	أتعاب مهنية
٤٨,٠٠٠	٤٨,٠٠٠	تنتقلات أعضاء مجلس الإدارة
١٢,٥٣٢	٩,٥٢١	مصاريف السيارات
١٠٧,٨١٩	١٠٠,٤٤٠	سفر وتنتقلات
٨٠,١٥٠	١٤٥,٤٤٣	مصاريف أخرى
١,٨٣٨,٢٦١	١,٧٦٩,٠٩٧	المجموع
١,٦٠٠,٨٩٤	١,٥٦٠,٢٧٠	ينزل: المصاريف الإدارية والعمومية الموزعة على حسابات الاكتتاب
٢٣٧,٣٦٧	٢٠٨,٨٢٧	المصاريف الإدارية والعمومية غير الموزعة على حسابات الاكتتاب

(٣٣) مصاريف أخرى

إن تفاصيل هذا البند هي كما يلي:

٢٠٢٢	٢٠٢١	
دينار	دينار	
٥٠,٠٠٠	٥٠,٠٠٠	مكافأة أعضاء مجلس الإدارة
١٧٠,٤٦٩	٥٦,٣٨٨	خسائر إعادة تقييم عملات أجنبية
٤٧,٦٤٥	٥٥,٠٧٣	تعويض نهاية الخدمة (إيضاح ٢٠)
٢٦٨,١١٤	١٦١,٤٦١	

(٣٤) حصة السهم من ربح السنة

يتم احتساب الربح للسهم الواحد بقسمة الربح للسنة على المعدل المرجح لعدد الأسهم خلال السنة وبيانه كما يلي:

٢٠٢١	٢٠٢٢	
١٦٣٢٢٣٣٥	٢٣٩٥٥٢٠	ربح السنة (دينار)
٢٢٠٥٠٠٠	٢٢٠٥٠٠٠	المتوسط المرجح لعدد الاسهم (سهم)
فلس/ دينار	فلس/ دينار	
٠/٠٧٤	٠/١٠٩	حصة السهم الاساسية والمخفضة من ربح السنة

(٣٥) النقد وما في حكمه

يتكون النقد وما في حكمه الظاهر في قائمة التدفقات النقدية من المبالغ المبينة في قائمة المركز المالي وذلك كما يلي:

٢٠٢١	٢٠٢٢	
دينار	دينار	
٤١١٠٩٩٤	٣٢٩٨٥٦٢	نقد في الصندوق وارصدة لدى البنوك (إيضاح ٩)
٥٠٥٢٤٦٥	٢١٥٩١٩٣	يضاف: ودائع لدى البنوك تستحق خلال فترة ثلاثة أشهر (إيضاح ٣)
٩١٦٣٤٥٩	٥٤٥٧٧٥٥	صافي النقد وما في حكمه

(٣٦) المعاملات مع جهات ذات علاقة

تتمثل المعاملات مع جهات ذات علاقة بمعاملات مع كبار المساهمين وأعضاء مجلس الإدارة والإدارة العليا ضمن النشاطات التجارية الاعتيادية للشركة، إن جميع ذمم التأمين الممنوحة للأطراف ذات العلاقة تُعتبر عاملة ولم يؤخذ لها أي مخصصات. يتم اعتماد سياسة الاسعار والشروط المتعلقة بهذه المعاملات من قبل ادارة الشركة.

فيما يلي ملخص المعاملات مع جهات ذات علاقة خلال السنة:

الجهة ذات العلاقة				
٢٠٢١	٢٠٢٢	شركة الشرق الأوسط		
		القابضة	المساهمة العامة المحدودة	اعضاء مجلس
دينار	دينار	(الشركة الأم)	الادارة العليا	الادارة
دينار	دينار	دينار	دينار	دينار
١٣٢٨٣٧	١٣٠٣٧٨	-	١٢١٦٥٠	٨٧٢٨
٢٥٠٦١	٢٥٧٣٥	-	٨١٧٥	١٧٥٦٠
٣٩١٢٥٠	٣٩١٢٥٠	٣٩١٢٥٠	-	-
بنود داخل قائمة المركز المالي:				
ذمم مدينة				
ادعاءات مبلغة وذمم دائنة				
موجودات أخرى				

شركة الشرق الأوسط للتأمين المساهمة العامة المحدودة
إيضاحات حول القوائم المالية
٣١ كانون الأول ٢٠٢٢

٢٠٢١	٢٠٢٢	اعضاء مجلس الادارة	الادارة العليا
المجموع دينار	المجموع دينار	دينار	دينار

بنود داخل قائمة الدخل:

١٦٦٨٥	٢١٦٢٠	٨٤٣١	١٣١٨٩
٢٤٩٩٧	٩٣٤٤	١٧٠٦	٧٦٣٨

اقتطاع الاكتتاب

تعويضات

فيما يلي ملخص لمنافع (رواتب ومكافآت ومنافع أخرى) الادارة التنفيذية العليا للشركة:

٢٠٢١	٢٠٢٢
دينار	دينار
١٣٨٤٢١١	١٣١٩٨٣٣
١٥٠٠	٢١٠٠
١٣٨٥٧١١	١٣٢١٩٣٣

رواتب ومكافآت

أخرى

(٣٧) القيمة العادلة للأدوات المالية

تستخدم الشركة الترتيب التالي لأساليب وبدائل التقييم وذلك في تحديد وعرض القيمة العادلة للأدوات المالية:

- المستوى الأول: الأسعار السوقية المعلنة في الأسواق الفعالة لنفس الموجودات والمطلوبات.
المستوى الثاني: تقنيات أخرى حيث تكون كل المدخلات التي لها تأثير مهم على القيمة العادلة يمكن ملاحظتها بشكل مباشر أو غير مباشر من معلومات السوق.
المستوى الثالث: تقنيات أخرى حيث تستخدم مدخلات لها تأثير مهم على القيمة العادلة ولكنها ليست مبنية على معلومات من السوق يمكن ملاحظتها.

لا تختلف القيمة العادلة للأدوات المالية بشكل جوهري عن قيمتها الدفترية.

المجموع	المستوى الثاني	المستوى الأول
دينار	دينار	دينار
٧٩٩٩٥٧٠	-	٧٩٩٩٥٧٠
١٦٠٦٩٧٤٨	٤٨٧٧٧٢٥	١١٩٩٢٠٢٣
٢٤٠٦٩٣١٨	٤٨٧٧٧٢٥	١٩٩٩١٥٩٣

- ٢٠٢٢

موجودات مالية

موجودات مالية بالقيمة العادلة من خلال قائمة الدخل
موجودات مالية بالقيمة العادلة من خلال الدخل الشامل

- ٢٠٢١

موجودات مالية

موجودات مالية بالقيمة العادلة من خلال قائمة الدخل
موجودات مالية بالقيمة العادلة من خلال الدخل الشامل

٧٩٦٥٧٥٣	-	٧٩٦٥٧٥٣
١٥٠٢٣٦٧٢	٤٨٧٧٧٢٥	١٠٩٤٥٩٤٧
٢٢٠١٨٩٤٢٥	٤٨٧٧٧٢٥	١٧٣١١٧٠٠

(٣٨) إدارة المخاطر

تقوم الشركة بإدارة المخاطر المتنوعة بوسائل متعددة وذلك من خلال استراتيجية شاملة موضوعة تحدد المخاطر وسبل مواجهتها وتخفيفها وذلك من خلال وحدة إدارة المخاطر ولجنة الاستثمار حيث يتم مراجعة المخاطر وتبني الإجراءات الضرورية لمواجهتها والعمل على تخفيضها والحد منها. إضافة إلى أن كافة مراكز العمل مسؤولة عن تحديد المخاطر المتعلقة بنشاطهم ووضع الضوابط الرقابية المناسبة ومراقبة استمرارية فعاليتها. تتعرض الشركة لمخاطر التأمين ومخاطر الائتمان ومخاطر السيولة ومخاطر السوق.

عملية إدارة المخاطر

يعتبر مجلس إدارة الشركة هو المسؤول عن تحديد ومراقبة المخاطر، وبالإضافة إلى ذلك يوجد عدة جهات أخرى مسؤولة عن عملية إدارة مخاطر الشركة.

التدقيق الداخلي

يتم تدقيق عمليات إدارة المخاطر سنوياً من خلال دائرة التدقيق الداخلي، وذلك بفحص كفاية الإجراءات المتخذة ومدى الالتزام بالإجراءات المطلوبة. تقوم دائرة التدقيق الداخلي بمناقشة نتائج التدقيق مع إدارة الشركة، ويتم عرض نتائج عملها على لجنة التدقيق.

قياس المخاطر وإنظمة التقارير

إن مراقبة المخاطر والسيطرة عليها يتم من خلال مراقبة الحدود المسموح بها لكل نوع من أنواع المخاطر وإن هذه الحدود تعكس استراتيجية عمل الشركة وعوامل السوق المختلفة المحيطة.

يتم جمع المعلومات من الإدارات المختلفة لدى الشركة وتحليلها للتعرف على المخاطر المتوقعة التي قد تنجم عنها. يتم عرض وشرح هذه المعلومات على مجلس إدارة الشركة.

أ- مخاطر التأمين

١ - مخاطر التأمين

تتمثل مخاطر أي عقد تأمين في إمكانية وقوع الحدث المؤمن عليه وعدم التأكد من مبلغ الادعاء المتعلق بذلك الحدث وذلك نظراً لطبيعة عقد التأمين حيث المخاطر متقلبة وغير متوقعة. بالنسبة لعقود التأمين المتعلقة بفئة تأمينية، حيث يمكن تطبيق نظرية الاحتمالات للتسعير والاحتياطي، فإن المخاطر الأساسية التي تواجه الشركة هي إن الادعاءات المتكبدة والدفعات المتعلقة بها قد تزيد عن القيمة الدفترية للالتزامات التأمين. هذا قد يحدث إذا كانت إمكانية وخطورة الادعاءات أكبر من المتوقع، لأن أحداث التأمين غير ثابتة وتختلف من سنة لأخرى فإن التقديرات قد تختلف عن الإحصائيات المتعلقة بها.

أظهرت الدراسات إنه كلما كانت عقود التأمين متشابهة كلما قاربت التوقعات معدل الخسارة الفعلية. كما إن وجود تنوع في مخاطر التأمين التي يتم تغطيتها يؤدي إلى انخفاض احتمالات الخسارة الكلية للتأمين.

تعمل الشركة للتخفيف عن المخاطر أعلاه بتنوع عقود التأمين لديها، وكذلك يتحسن تغير المخاطر بالاختيار الدقيق لاستراتيجيات ومواجهات التأمين وتنفيذها بعناية، وأيضاً باستخدام اتفاقيات إعادة التأمين.

تكرار المطالبات

يمكن أن تتكرر المطالبات وأن تتأثر مبالغها بعدد من العوامل. أعمال التأمين الرئيسية للشركة هي التأمين ضد مخاطر الحريق والحوادث العامة والسيارات والمخاطر البحرية والجوية والتأمين الطبي وأعمال التأمين على الحياة، تعتبر عقود التأمين هذه قصيرة الأجل ويتم سدادها في العادة خلال سنة واحدة من تاريخ وقوع الحادث المؤمن، وهذا يساعد في التقليل من خطر التأمين.

فيما يلي أعمال التأمين الرئيسية للشركة:

الحريق والأضرار الأخرى للممتلكات

إن الغرض من التأمين للممتلكات هو تعويض حاملي وثائق التأمين عن الدمار الذي يلحق بعقاراتهم أو عن قيمة العقارات المفقودة أيضاً يمكن أن يقبض حملة الوثائق تعويضات عن فقدان الأرباح بسبب عدم استطاعتهم استعمال عقاراتهم المؤمنة.

إن المخاطر الرئيسية بالنسبة لعقود تأمين العقارات هي الحريق وتعطل الأعمال قامت الشركة خلال السنوات الأخيرة بإصدار بوالص تأمين فقط لعقارات مزودة بأجهزة إنذار بالحريق، إضافة إلى وجود الحد الأدنى من أجهزة إطفاء الحريق وأجهزة السلامة العامة.

يتم إبرام عقود التأمين هذه على أساس قيمة الاستبدال للعقارات ومحتوياتها المؤمن عليها تعتبر كلفة إعادة بناء العقارات وتوفير بدائل لمحتوياتها والوقت المطلوب لإعادة تشغيل العمليات المتوقفة هي العوامل الرئيسية التي تؤثر على حجم المطالبات لدى الشركة غطاء من شركات إعادة التأمين لهذه الأضرار للحد من الخسائر لأية مطالبة واحدة تبلغ أو تزيد عن مبلغ ٤٠٠٠٠ دينار خلال السنة المنتهية في ٣١ كانون الأول ٢٠٢٢ و ٢٠٢١.

المركبات

إن الغرض من تأمين المركبات هو تعويض حاملي وثائق التأمين عن التلف الذي يلحق بمركبتهم أو المسؤولية ضد الغير الناشئة من الحوادث. أيضاً يمكن أن يقبض حاملي الوثائق تعويضاً عن احتراق أو سرقة مركبتهم.

بالنسبة لتأمين السيارات تعتبر المخاطر الرئيسية هي التعويضات عن الوفاة والإصابات الشخصية واستبدال أو إصلاح السيارات. في السنوات الأخيرة أصدرت الشركة بوالص تأمين شاملة فقط للمالكين/ السائقين الذين يتجاوز أعمارهم ٢١ سنة. فعلياً تتعلق كافة عقود التأمين بالمركبات المملوكة للأفراد لدى الشركة غطاء من معيدي التأمين لتغطية خسارة تبلغ أو تزيد عن مبلغ ٤٠٠٠٠ دينار للمطالبة الواحدة خلال السنة المنتهية في ٣١ كانون الأول ٢٠٢٢ و ٢٠٢١.

إن المبالغ التي تدفع كتعويضات في حوادث الوفاة وللمصابين وتكاليف استبدال السيارات هي العوامل الرئيسية المؤثرة على حجم المطالبات.

التأمين البحري والنقل

بالنسبة للتأمين البحري والنقل تعتبر المخاطر الرئيسية هي خسارة أو تلف الوحدات البحرية والبرية والحوادث التي ينتج عنها فقدان كلي أو جزئي للبضائع.

إن الغرض من التأمين البحري والنقل هو تعويض حاملي وثائق التأمين عن التلف والمسؤولية التي تنشأ من فقدان أو تلف الوحدات البحرية والبرية والحوادث التي تقع في البحر والبر والتي تنتج خسارة جزئية أو كلية للبضائع.

إن الاستراتيجية المتبعة بالنسبة لقطاع التأمين البحري والنقل هو التأكد من أن بوالص التأمين متنوعة فيما يتعلق بالسفن والطرق الملاحية والبرية التي يغطيها التأمين. لدى الشركة غطاء من شركات إعادة التأمين للحد من الخسائر لأية مطالبة واحدة تبلغ أو تزيد عن مبلغ ١١٠٠٠ دينار خلال السنة المنتهية في ٣١ كانون الأول ٢٠٢٢ و ٢٠٢١.

التأمين الطبي

يشمل خسارة المؤمن له عند تحقق ضرر له ناتج عن مرض أو عجز ويترتب على ذلك توفير منافع مالية ثابتة أو منافع على شكل تعويضات أو مزيجاً من كلتا المنفعتين. تقوم الشركة بالإعادة لدى شركات تأمين خارجية للحد من هذا الخطر.

شركة الشرق الأوسط للتأمين المساهمة العامة المحدودة
إيضاحات حول القوائم المالية
٣١ كانون الأول ٢٠٢٢

٢ - تطور الادعاءات

تظهر الجداول أدناه الادعاءات الفعلية (بناءً على تقديرات الإدارة في نهاية السنة) مقارنة بالتوقعات للسنوات الأربع الماضية على أساس السنة التي وقع بها الحادث كما يلي:

الإجمالي - تأمينات المركبات:

السنة التي وقع بها الحادث	٢٠١٨ وما قبلها	٢٠١٩	٢٠٢٠	٢٠٢١	٢٠٢٢	المجموع
	دينار	دينار	دينار	دينار	دينار	دينار
كما في نهاية السنة	١٠٠,٢٤٩,١٨	١٦,٠٢٦,٠٠٣	٩,٩٧٧,٤٨٥	١١,٦١٦,٠٦٦	١١,٤٣٩,٦٦٦	-
بعد سنة	١٠٠,٧٢٢,٨٨٣	١٥,٨٥٨,٣٤٨	٩,٨٤٩,٧٣٨	١١,٥٠٤,٥٩٩	-	-
بعد سنتين	١٠١,١٧٧,٧٤٠	١٥,٨٥٨,٣٤٨	٩,٨٤٩,٧٣٨	-	-	-
بعد ثلاث سنوات	١٠١,٣٣٧,٠١٥	١٥,٨٥٨,٣٤٨	-	-	-	-
بعد أربع سنوات	٩٩,١٩٤,٤٤٣	-	-	-	-	-
التقديرات الحالية للادعاءات المتراكمة	٩٩,١٩٤,٤٤٣	١٥,٨٥٨,٣٤٨	٩,٨٤٩,٧٣٨	١١,٥٠٤,٥٩٩	١١,٤٣٩,٦٦٦	١٤٧,٨٤٦,٧٩٤
الدفعات المتراكمة	٩١,٠٣٥,١٧	١٤,١١٣,٢٩٣	٨,٦٩٣,٥٥١	٩,٤٧٥,٤٢٦	٦,٩٤٤,٣٣٠	١٣٠,٣٣٠,١١٧
الالتزام كما ظهر في قائمة المركز المالي:	٨,٠٩٠,٩٢٦	١,٧٤٥,٠٥٥	١,١٥٦,١٨٧	٢,٠٢٩,١٧٣	٤,٤٩٥,٣٣٦	١٧,٥١٦,٦٧٧
ادعاءات مبلغة	٨,٠٩٠,٩٢٦	١,٧٤٥,٠٥٥	١,١٥٦,١٨٧	٢,٠٢٩,١٧٣	٤,٠٦٦,٧٥٩	١٧,٠٨٨,١٠٠
ادعاءات غير مبلغة	-	-	-	-	٤٢٨,٥٧٧	٤٢٨,٥٧٧
الفائض في التقدير الأولي للمخصص	١,٢٢٩,٥٧٥	١٦٧,٦٥٥	١٢٧,٧٤٧	١١٦,٤٦٧	-	-

الإجمالي - التأمين البحري والنقل

السنة التي وقع بها الحادث	٢٠١٨ وما قبلها	٢٠١٩	٢٠٢٠	٢٠٢١	٢٠٢٢	المجموع
	دينار	دينار	دينار	دينار	دينار	دينار
كما في نهاية السنة	١٩,٩٠٢,٠٤٢	٢,٤١٢,٨٩٧	١٢٥,٦٤٨	١,٨٨٧,٦٩٨	١٢٤,٨٢٩	-
بعد سنة	١٩,٦٢٢,٥٤٨	٢,٣٣٣,١٩٩	٣٠,٣٣٣	١,٨٣٧,٧٢٩	-	-
بعد سنتين	١٨,١٥٨,٣١٢	٢,٢٤٥,٣٧٦	٢٤,١٠٢	-	-	-
بعد ثلاث سنوات	١٨,٨٩١,٣٧١	٢,٢٤٥,٣٧٦	-	-	-	-
بعد أربع سنوات	١٨,٢٢٩,٦٥٨	-	-	-	-	-
التقديرات الحالية للادعاءات المتراكمة	١٨,٢٢٩,٦٥٨	٢,٢٤٥,٣٧٦	٢٤,١٠٢	١,٨٣٧,٧٢٩	١٢٤,٨٢٩	٢٢,٤٦١,٦٩٤
الدفعات المتراكمة	١٦,٨٣٠,٢٧٧	٢,٢٢٢,٣٧٢	١٤,٠٠٢	١,٣٢٤,٣٦٩	٩,٣٤٣	٢٠,٤٠٠,٣٦٣
الالتزام كما ظهر في قائمة المركز المالي:	١,٣٩٩,٣٨١	٢٣,٠٠٤	١٠,١٠٠	٥١٣,٣٦٠	١١٥,٤٨٦	٢,٠٦١,٣٣١
ادعاءات مبلغة	١,٣٩٩,٣٨١	٢٣,٠٠٤	١٠,١٠٠	٥١٣,٣٦٠	٢٧٠,٢	١,٩٤٨,٥٤٧
ادعاءات غير مبلغة	-	-	-	-	١١٢,٧٨٤	١١٢,٧٨٤
الفائض في التقدير الأولي للمخصص	١,٦٧٢,٣٨٤	١٦٧,٣٧٢	١٠,١٠٠	٤٩,٤٦٩	-	-

شركة الشرق الأوسط للتأمين المساهمة العامة المحدودة
إيضاحات حول القوائم المالية
٣١ كانون الأول ٢٠٢٢

الإجمالي - تأمينات الحريق والأضرار الأخرى للممتلكات

السنة التي وقع بها الحادث	٢٠١٨ وما قبلها	٢٠١٩	٢٠٢٠	٢٠٢١	٢٠٢٢	المجموع
	دينار	دينار	دينار	دينار	دينار	دينار
كما في نهاية السنة	٣٨٩٣٢٠٢٢١	٨٩٥٠٠٠٢٩	٥٩٦٨٣١	٣٢٩٤٩٠	٢٨٨٩٧٦	-
بعد سنة	٣٦٥٩٢٨٢٠	٨٨٩٥٠٠٢٩	٥٩٦٨٣١	٢٢٣٤١٤	-	-
بعد سنتين	٣٣٩٠٩١٣١	٨٨١٣٧١٠	٤٧٩٥٩٤	-	-	-
بعد ثلاث سنوات	٢٣٠٧٤٧٨٨	٨٧٩٦٩١٥	-	-	-	-
بعد أربع سنوات	٣٧٢٣٣٥٦٦	-	-	-	-	-
التقديرات الحالية للادعاءات المتراكمة	٣٧٢٣٣٥٦٦	٨٧٩٦٩١٥	٤٧٩٥٩٤	٢٢٣٤١٤	٢٨٨٩٧٦	٤٧٠٢٢٤٦٥
الدفعات المتراكمة	٣٤١٧٧٨٦٢	١٥٤٣٠١٧	٢٢٦٨٩٤	٢٠٩٧٤٢	١٠٩٠٢٢	٣٦٢٦٦٥٣٧
الالتزام كما ظهر في قائمة المركز المالي: ٣٠٠٥٥٧٠٤	٣٠٠٥٥٧٠٤	٧٢٥٣٨٩٨	٢٥٢٧٠٠	١٣٦٧٢	١٧٩٩٥٤	١٠٧٥٥٩٢٨
ادعاءات مبلغة	٣٠٠٥٥٧٠٤	٧٢٥٣٨٩٨	٢٥٢٧٠٠	١٣٦٧٢	٧١٣٢٨	١٠٦٤٧٣٠٢
ادعاءات غير مبلغة	-	-	-	-	١٠٨٦٢٦	١٠٨٦٢٦
الفائض في التقدير الأولي للمخصص	١٦٩٨٦٥٥	١٥٣١١٤	١١٧٢٣٧	١٠٦٠٧٦	-	-

الإجمالي - تأمين الطيران

السنة التي وقع بها الحادث	٢٠١٨ وما قبلها	٢٠١٩	٢٠٢٠	٢٠٢١	٢٠٢٢	المجموع
	دينار	دينار	دينار	دينار	دينار	دينار
كما في نهاية السنة	٢٨٨١٦٦	٩٢٦٠٠	١١٥٨١٤	-	-	-
بعد سنة	٢٨٨١٦٦	٩٢٦٠٠	١١٥٨١٤	-	-	-
بعد سنتين	٢٨٨١٦٦	-	-	-	-	-
بعد ثلاث سنوات	٢٨٥٥١٦	-	-	-	-	-
بعد أربع سنوات	٢٧٤٨١٦	-	-	-	-	-
التقديرات الحالية للادعاءات المتراكمة	٢٧٤٨١٦	٩٢٦٠٠	١١٥٨١٤	-	-	٤٨٣٢٣٠
الدفعات المتراكمة	٢٧٤٨١٦	٩٢٦٠٠	١١٥٨١٤	-	-	٤٨٣٢٣٠
الالتزام كما ظهر في قائمة المركز المالي:	-	-	١٠٠٠	-	-	١٠٠٠
ادعاءات مبلغة	-	-	١٠٠٠	-	-	١٠٠٠
الفائض في التقدير الأولي للمخصص	١٣٣٥٠	-	-	-	-	-

شركة الشرق الأوسط للتأمين المساهمة العامة المحدودة
إيضاحات حول القوائم المالية
٣١ كانون الأول ٢٠٢٢

الإجمالي – تأمين المسؤولية

السنة التي وقع بها الحادث	٢٠١٨ وما قبلها	٢٠١٩	٢٠٢٠	٢٠٢١	٢٠٢٢	المجموع
	دينار	دينار	دينار	دينار	دينار	دينار
كما في نهاية السنة	٣,٠٣٩,٩٨٢	٢٣٢,٨٧٣	١٧٣,٥٣٣	١٩٩,٨٤٧	٥,٩٥١,٧٤٠	-
بعد سنة	٢,٦٩٥,١٠٠	٢٥٧,٠٤٨	١٥٤,٢٠٢	١٧٨,٤٣٧	-	-
بعد سنتين	٢,٥٧٤,٥٧٨	١٥٢,٨٤٥	١٥٤,٢٠٢	-	-	-
بعد ثلاث سنوات	٢,٥٠٨,٤٣٨	١٥٢,٨٤٥	-	-	-	-
بعد أربع سنوات	٢,٧٢٥,٢٢٣	-	-	-	-	-
التقديرات الحالية للادعاءات المتراكمة	٢,٧٢٥,٢٢٣	١٥٢,٨٤٥	١٥٤,٢٠٢	١٧٨,٤٣٧	٥,٩٥١,٧٤٠	٩,١٦٢,٤٤٧
الدفوعات المتراكمة	١,٣٧٥,٩٦٢	١٦,٢٤٥	٢,٧٠٢	٢,٥٧١	١٥٩,١٠٨	١,٥٥٦,٥٨٨
الالتزام كما ظهر في قائمة المركز المالي:	١,٣٤٩,٢٦١	١٣٦,٦٠٠	١٥١,٥٠٠	١٧٥,٨٦٦	٥,٧٩٢,٦٣٢	٧,٦٠٥,٨٥٩
ادعاءات مبلغة	١,٣٤٩,٢٦١	١٣٦,٦٠٠	١٥١,٥٠٠	١٧٥,٨٦٦	٥,٧٧٨,٦٧٣	٧,٥٩١,٩٠٠
ادعاءات غير مبلغة	-	-	-	-	١٣,٩٥٩	١٣,٩٥٩
الفاصل في التقدير الأولي للمخصص	٣١٤,٧٥٩	٨٠,٢٢٨	٨٠,٣٣١	٢١,٤١٠	-	-

الإجمالي – التأمين الطبي

السنة التي وقع بها الحادث	٢٠١٨ وما قبلها	٢٠١٩	٢٠٢٠	٢٠٢١	٢٠٢٢	المجموع
	دينار	دينار	دينار	دينار	دينار	دينار
كما في نهاية السنة	٣٧,١٠١,٢٢٦	٥,٢٢٨,٨٨٥	٥,١٨٦,٥٢٧	٥,٧٧٣,٧٩٩	٥,٨٧٥,٦٦١	-
بعد سنة	٣٧,٠٧٢,٢٠٧	٥,٢٢٨,٨٨٥	٥,١٨٦,٥٢٧	-	-	-
بعد سنتين	٣٦,٢٨١,٨٠٧	٥,٢٢٨,٨٨٥	-	-	-	-
بعد ثلاث سنوات	٣٦,٢١١,٦٩٢	-	-	-	-	-
بعد أربع سنوات	٣٦,٢١١,٦٩٢	-	-	-	-	-
التقديرات الحالية للادعاءات المتراكمة	٣٦,٢١١,٦٩٢	٥,٢٢٨,٨٨٥	٥,١٨٦,٥٢٧	٥,٧٧٣,٧٩٩	٥,٨٧٥,٦٦١	٥٨,٢٧٦,٥٦٤
الدفوعات المتراكمة	٣٦,٢١١,٦٩٢	٥,٢٢٨,٨٨٥	٥,١٨٦,٥٢٧	٥,٧٧٣,٧٩٩	٤,٩٣٤,٧٥١	٥٧,٣٣٥,٦٥٤
الالتزام كما ظهر في قائمة المركز المالي:	-	-	-	-	٩٤٠,٩١٠	٩٤٠,٩١٠
ادعاءات مبلغة	-	-	-	-	٤٨٨,٤٣١	٤٨٨,٤٣١
ادعاءات غير مبلغة	-	-	-	-	٤٥٢,٤٧٩	٤٥٢,٤٧٩
الفاصل في التقدير الأولي للمخصص	٨٨٩,٥٣٤	-	-	-	-	-

شركة الشرق الأوسط للتأمين المساهمة العامة المحدودة
إيضاحات حول القوائم المالية
٣١ كانون الأول ٢٠٢٢

الإجمالي – تأمين الحياة

المجموع	٢٠٢٢	٢٠٢١	٢٠٢٠	٢٠١٩	٢٠١٨ وما قبلها	المدة التي وقع بها الحادث
دينار	دينار	دينار	دينار	دينار	دينار	
-	٣٩٦٢٨٤٠	٤٣٦٨٧٠٣	٤٧٩٠٤٧٤	٢٥٢٧٥١٢	١٩٩١٦١٥٥	كما في نهاية السنة
-	-	٤٢٠٣٢٨٨	٤٦١٥٣٢٨	٢٣٠٣٦٢٠	١٨٣٢٨٦٠٥	بعد سنة
-	-	-	٤٦١٥٣٢٨	٢٣٨٣٦٢٠	١٧٩٢٢٦٤٧	بعد سنتين
-	-	-	-	٢٣٨٣٦٢٠	١٨٧٩٣٠٤٢	بعد ثلاث سنوات
-	-	-	-	-	١٩١٢٤٣٨٥	بعد أربع سنوات
٣٤٢٨٩٤٦١	٣٩٦٢٨٤٠	٤٢٠٣٢٨٨	٤٦١٥٣٢٨	٢٣٨٣٦٢٠	١٩١٢٤٣٨٥	التقديرات الحالية للادعاءات المتراكمة
٢٩٦٥٢٩٦٩	٢٤٥٥٩٨٤	٣١١٨٦٣٩	٤٠٢١١٢٠	١٩٩٠٤٢٧	١٨٠٦٦٧٩٩	الدفعات المتراكمة
٤٦٣٦٤٩٢	١٥٠٦٨٥٦	١٠٨٤٦٤٩	٥٩٤٢٠٨	٣٩٣١٩٣	١٠٥٧٥٨٦	الالتزام كما ظهر في قائمة المركز المالي:
٣٩٠٦٣٧٥	٧٧٦٧٣٩	١٠٨٤٦٤٩	٥٩٤٢٠٨	٣٩٣١٩٣	١٠٥٧٥٨٦	ادعاءات مبلغة
٧٣٠١١٧	٧٣٠١١٧	-	-	-	-	ادعاءات غير مبلغة
-	-	١٦٥٤١٥	١٧٥١٤٦	١٤٣٨٩٢	٧٩١٧٧٠	الفاصل في التقدير الأولي للمخصص

الإجمالي – التأمينات الأخرى

المجموع	٢٠٢٢	٢٠٢١	٢٠٢٠	٢٠١٩	٢٠١٨ وما قبلها	المدة التي وقع بها الحادث
دينار	دينار	دينار	دينار	دينار	دينار	
-	٢٢٠٨	٢٧٩٩٧	٧٩١٩٠	٤٨٤١٤	١١٤٠٤٧٢	كما في نهاية السنة
-	-	٢٧٩٩٧	٧٧٠٠٦	٤٨٤١٤	٩٤٣٣٠٩	بعد سنة
-	-	-	٧٦٤٣١	٤٨٤١٤	٩٧٥٢٨٢	بعد سنتين
-	-	-	-	-	٩٧٦٣٠٦	بعد ثلاث سنوات
-	-	-	-	-	٩٤٥٩١٢	بعد أربع سنوات
٧٤٢٠٨٧	٢٢٠٨	٢٧٩٩٧	٧٦٤٣١	٤٨٤١٤	٥٨٧٠٣٧	التقديرات الحالية للادعاءات المتراكمة
٦٨٨٥٧٠	٧٨٤	٢٩٨٢	٤٩٣٥٣	٤٨٤١٤	٥٨٧٠٣٧	الدفعات المتراكمة
٥٣٥١٧	١٤٢٤	٢٥٠١٥	٢٧٠٧٨	-	-	الالتزام كما ظهر في قائمة المركز المالي:
٥٢٥١٧	٤٢٤	٢٥٠١٥	٢٧٠٧٨	-	-	ادعاءات مبلغة
١٠٠٠	١٠٠٠	-	-	-	-	ادعاءات غير مبلغة
-	-	-	-	-	٥٥٣٤٣٥	الفاصل في التقدير الأولي للمخصص

٣ - تركيز مخاطر التأمين

فيما يلي جداول تبين تركيزات المخاطر حسب انواع التأمين والتوزيع الجغرافي والقطاعي.

تتركز مطلوبات عقود التأمين طبقاً لنوع التأمين كما يلي:

نوع التأمين	٢٠٢٢		٢٠٢١	
	صافي	اجمالي	صافي	اجمالي
	دينار	دينار	دينار	دينار
المركبات	٢٢٢٤٩٨٦٣	٢٤٧١٥٣٩٣	٢٠٣٤٣٠٢٣	٢٢٤٠٥٩١٣
البحري والنقل	١٢٢٢٧٩٢	٢٩٩٦١٤٦	١٣٤٥٩١٢	٥٢٣٣٨١٠
الطيران	-	٣٩٣٨٠	-	٤٤٩٥٠
الحريق والأضرار الأخرى للممتلكات	٣٠١٢٥٧	١٢٢٩٦٠٠٤	٣٢٩٥٤٢	١١٩٦٩١٥٥
المسؤولية	١٤٩٧٧	٧٦٨٤٩٦٨	١٤٧٤٧	١٧٥١٨٤٠
الطبي	١٨٨٣٦٨٧	٣٦٥١٩٦٦	١٦٦٢٠٩٨	٣٣٧٢٠٩٣
فروع أخرى	٥٠١٥٥	١١٢٠٩٩	٥٠٨٧٣	١٠٥٨٨٠
الحياة	٥٠٠١٨٠٧	٩٠٦٩٤٧٤	٤٧٨٤٧٤٣	٨١٧٦٣٠٩
المجموع	٣٠٧٢٤٥٣٨	٦٠٥٦٥٤٣٠	٢٨٥٣٠٩٣٨	٥٣٠٥٩٩٥٠

تتركز موجودات ومطلوبات عقود التأمين طبقاً للتوزيع الجغرافي كما يلي:

الموقع الجغرافي	٢٠٢٢		٢٠٢١	
	موجودات	مطلوبات	موجودات	مطلوبات
	دينار	دينار	دينار	دينار
داخل المملكة	٢٩٢٤٤٥٦٦	٥٩٧٤١٧٥٢	٢٨٧١٨٨٤٤	٥٢٤٢٣٥٢٣
خارج المملكة	٧١٢٣٠٦	٨٢٣٦٧٨	٥٣١١٦٩	٦٣٦٤٢٧
المجموع	٢٩٩٥٦٨٧٢	٦٠٥٦٥٤٣٠	٢٩٢٥٠٠١٣	٥٣٠٥٩٩٥٠

يمثل هذا الجدول توزيع إجمالي الذمم المدينة والدائنة وبنود خارج قائمة المركز المالي حسب القطاع:

حسب القطاع	٢٠٢٢			٢٠٢١		
	ذمم مدينة	ذمم دائنة	بنود خارج قائمة	ذمم مدينة	ذمم دائنة	بنود خارج قائمة
	دينار	دينار	المركز المالي	دينار	دينار	المركز المالي
قطاع عام	٢١١٣٨٧	١٤٦٩٩٢	٢٢٨٤٤٥٨	٢٧٦٠٧	٢٢٤٥٠٨	
شركات ومؤسسات	١١٩٩٨١٩٣	٦٠٢٩٨٥	١١٨٠٣٨٦٣	١٠٥٦٠١٥١	٣٥٧٢٦٤	
أفراد	٩٣٦١٠٦	-	٢٣٢٨٦٠٢	٧٢١٣٥٦	-	
	١٣١٤٥٦٨٦	٧٤٩٩٧٧	١٦٤١٦٩٢٣	١١٣١٩١١٤	٥٨١٧٧٢	

٤ - مخاطر إعادة التأمين

كما هو الحال مع شركات التأمين الأخرى، ولغرض تخفيض التعرض إلى خسائر مالية قد تنتج عن المطالبات التأمينية الكبيرة، تقوم الشركة ضمن أعمالها الاعتيادية بالدخول في اتفاقيات إعادة تأمين مع أطراف أخرى.

ولتقليل تعرضها لخسائر كبيرة نتيجة إفسار شركات إعادة التأمين، تقوم الشركة بتقييم الوضع المالي لشركات إعادة التأمين التي تتعامل معها ورصد تركيزات مخاطر الانتماء الناتجة عن المناطق الجغرافية والأنشطة أو المكونات الاقتصادية المماثلة لتلك الشركات. إن عقود إعادة التأمين الصادرة لا تعفي الشركة من التزاماتها اتجاه حملة وثائق التأمين، ونتيجة لذلك تبقى الشركة ملتزمة برصيد المطالبات المعاد تأمينها في حالة عدم تمكن معيدي التأمين من الوفاء بالتزاماتهم وفقاً لعقود إعادة التأمين.

٥ - حساسية مخاطر التأمين

فيما يلي جدول يوضح أثر التغير الممكن المعقول في أسعار أقساط الاكتتاب على قائمة الدخل وحقوق الملكية مع بقاء جميع المتغيرات الأخرى المؤثرة ثابتة.

الأثر على	الأثر على الأقساط	الأثر على	نسبة التغير	
ربح السنة	المكتبة	حقوق الملكية*	%	
قبل الضريبة	دينار	دينار		
٢١٣,٢١٩	٧٦١,٢٨٤	١٥٧,٧٨٢	١٠	الحياة
١,١٥٢,٤٨٧	١,٣٥٦,٥٣٦	٨٥٢,٨٤٠	١٠	المركبات
٦٧,٥٨٤	٤٧٧,٦٠٦	٥٠,٠١٢	١٠	البحري والنقل
-	٢٠,٩٤٨	-	١٠	الطيران
١٩,١٩٦	١,١٠١,٩٦٣	١٤,٢٠٥	١٠	الحريق والأضرار الأخرى للممتلكات
٤٦١	١١٠,٥٧٩	٣٤١	١٠	المسؤولية
٣٨٦,٠٩٩	٦٨٩,٦٢٦	٢٨٥,٧١٣	١٠	الطبي
٣,٩٧٩	٧,٨٩٥	٢,٩٤٤	١٠	فروع أخرى
١,٨٤٣,٠٢٥	٤,٥٢٦,٤٣٧	١,٣٦٣,٨٣٧		

* صافي بعد خصم أثر ضريبة الدخل.

في حال كان هنالك تغير سلبي يكون الأثر مساوي للتغير أعلاه مع عكس الإشارة.

فيما يلي جدول يوضح أثر التغير الممكن المعقول في تكلفة التعويضات على قائمة الدخل وحقوق الملكية مع بقاء جميع المتغيرات الأخرى المؤثرة ثابتة.

نوع التأمين	نسبة التغير %	الأثر على التعويضات المدفوعة دينار	الأثر على ربح السنة قبل الضريبة دينار	الأثر على حقوق الملكية* دينار
الحياة	١٠	٣٤٣,٠٤٥	١٤٧,٨٨١	١٠٩,٤٣٢
المركبات	١٠	١,١٧٧,٣٤٢	٩٤٦,٣٢٩	٧٠٠,٢٨٣
البحري والنقل	١٠	١٣٣,٧٣٤	(١,٣٨٢)	(١,٠٢٣)
الطيران	١٠	-	-	-
الحريق والأضرار الأخرى للممتلكات	١٠	٦٣,٦٥٠	٥,٠٨٢	٣,٧٦١
المسؤولية	١٠	١٨,٠٣٠	١٧٣	١٢٨
الطبي	١٠	٦٠٠,٧٨	٢٦٨,٣٣٢	١٩٨,٥٦٦
فروع أخرى	١٠	٥٧٢	٥٥٢	٤٠٨
		٢,٣٣٦,٤٥١	١,٣٦٦,٩٦٧	١,٠١١,٥٥٥

* صافي بعد خصم أثر ضريبة الدخل.

في حال كان هنالك تغير سلبي يكون الأثر مساوي للتغير اعلاه مع عكس الإشارة.

ب - المخاطر المالية

تتبع الشركة سياسات مالية لإدارة المخاطر المختلفة ضمن استراتيجية محددة وتتولى إدارة الشركة رقابة وضبط المخاطر وإجراء التوزيع الاستراتيجي الأمثل لكل من الموجودات المالية والمطلوبات المالية، وتشمل المخاطر أسعار الفائدة، مخاطر الائتمان، مخاطر أسعار العملات الأجنبية ومخاطر السوق.

وتتبع الشركة سياسة التحوط المالي لكل من الموجودات المالية والمطلوبات المالية كلما دعت الحاجة إلى ذلك، وهو التحوط المتعلق بمخاطر مستقبلية متوقعة.

١. مخاطر السوق

هي مخاطر تذبذب القيمة العادلة أو التدفقات النقدية للأدوات المالية نتيجة للتغير في أسعار السوق مثل أسعار الفائدة وأسعار العملات وأسعار الأسهم، وتنشأ مخاطر السوق نتيجة وجود مراكز مفتوحة في أسعار الفائدة والعملات والاستثمار في الأسهم، ويتم مراقبة هذه المخاطر وفقاً لسياسات وإجراءات محددة ومن خلال لجان متخصصة ومراكز العمل المعنية، وتتضمن مخاطر السوق مخاطر أسعار الفائدة، ومخاطر أسعار الصرف، مخاطر التغير في أسعار الأسهم.

يتم قياس مخاطر السوق والرقابة عليها بأسلوب تحليل الحساسية.

- مخاطر أسعار الفائدة

إن الشركة معرضة لمخاطر أسعار الفائدة على موجوداتها ومطلوباتها والتي تحمل فائدة مثل الودائع لدى البنوك.

تتراوح معدلات الفائدة على أرصدة الودائع لدى البنوك بالدينار من ٢٪ إلى ٤.٢٥٪ وعلى أرصدة الودائع بالدولار والجنية الاسترليني من ٢.٥٪ إلى ٥.٠٪ خلال السنة المنتهية في ٣١ كانون الأول ٢٠٢٢. (٣١ كانون الأول ٢٠٢١: من ٢٪ إلى ٥.٧٥٪ على أرصدة الودائع بالدينار و ٢.٥٪ إلى ٥.٠٪ على أرصدة الودائع بالدولار والجنية الاسترليني) (إيضاح ٣).

يوضح الجدول التالي حساسية قائمة الدخل للتغيرات الممكنة على أسعار الفائدة كما في ٣١ كانون الأول ٢٠٢٢ و ٢٠٢١، مع بقاء جميع المتغيرات الأخرى المؤثرة ثابتة. تتمثل حساسية قائمة الدخل بأثر التغيرات المفترضة الممكنة بأسعار الفوائد على ربح الشركة لسنة واحدة، ويتم احتسابها على الموجودات والمطلوبات المالية التي تحمل سعر فائدة متغير كما في ٣١ كانون الأول ٢٠٢٢ و ٢٠٢١.

- ٢٠٢٢

العمللة	الزيادة بسرعة الفائدة	الأثر على ربح السنة قبل الضريبة
	%	دينار
دينار أردني	١	٢٢٢,٨٢٣
دولار أمريكي	١	١,٨٣٧
يورو	١	٧,٠٨٣
جنيه إسترليني	١	١٠,١٢٢
المجموع		٢٤١,٨٦٥

في حال كان هنالك تغير سلبي يكون الأثر مساوي للتغير أعلاه مع عكس الإشارة.

- ٢٠٢١

العمللة	الزيادة بسرعة الفائدة	الأثر على ربح السنة قبل الضريبة
	%	دينار
دينار أردني	١	١٦٢,٥٧١
دولار أمريكي	١	٣,٥٨٩
يورو	١	٥,٤٥٦
جنيه إسترليني	١	٩,٣٩٥
المجموع		١٨١,٠١١

في حال كان هنالك تغير سلبي يكون الأثر مساوي للتغير أعلاه مع عكس الإشارة.

مخاطر التغير بأسعار الأسهم

يوضح الجدول التالي حساسية قائمة الدخل (للموجودات المالية بالقيمة العادلة من خلال قائمة الدخل) والتغير المتراكم في القيمة العادلة (للموجودات المالية من خلال قائمة الدخل الشامل الآخر) نتيجة للتغيرات الممكنة المعقولة على أسعار الأسهم، مع بقاء جميع المتغيرات الأخرى المؤثرة ثابتة:

- ٢٠٢٢ -

المؤشر	التغير في المؤشر (%)	الأثر على ربح السنة دينار	الأثر على حقوق الملكية دينار
بورصة عمان	٥	١٨٤,١٣٣	١٧٤,٩٥٥
بورصة فلسطين	٥	١١١,٨٥١	٢٣٩,١٥٠

- ٢٠٢١ -

المؤشر	التغير في المؤشر (%)	الأثر على ربح السنة دينار	الأثر على حقوق الملكية دينار
بورصة عمان	٥	١٧٢,٤٣٥	١٧٢,١٨٠
بورصة فلسطين	٥	٩٢,٦٩٨	٣٠٦,٨٢٠

في حال هنالك تغير سلبي في المؤشر يكون الأثر مساوي للتغير أعلاه مع عكس الإشارة.

مخاطر العملات الأجنبية

مخاطر العملات الأجنبية هي مخاطر تغير قيمة الأدوات المالية نتيجة التغير في أسعار العملات الأجنبية. يُعتبر الدينار الأردني عملة الأساس للشركة. يقوم مجلس الإدارة بوضع حدود للمركز المالي لكل عملة لدى الشركة. يتم مراقبة مركز العملات الأجنبية بشكل يومي ويتم اتباع إستراتيجيات للتأكد من الاحتفاظ بمركز العملات الأجنبية ضمن الحدود المعتمدة.

إن معظم تعاملات الشركة هي بالدينار الأردني والدولار الأمريكي. إن سعر صرف الدينار مربوط بسعر ثابت مع الدولار الأمريكي (١/٤١ دولار لكل دينار).

فيما يلي صافي تركيز العملات الأجنبية الرئيسية لدى الشركة:

نوع العملة	بالعملات الأجنبية		المُعادل بالدينار	
	٢٠٢٢ دينار	٢٠٢١ دينار	٢٠٢٢ دينار	٢٠٢١ دينار
دولار	٢٥٩,٠٤٥	٥٠٦,٢٣٢	١٨٣,٦٦٣	٣٥٨,٩١٨
جنيه	١,١٨٥,٦١١	٩٨٢,٨٧٠	١,٠١٢,٢١٠	٩٣٩,٤٦٧
يورو	٩٤٠,٢٩٩	٦٧٩,٥٠٠	٧٠٨,٣٤٢	٥٤٥,٦٤٨

٢ - مخاطر السيولة:

تتمثل مخاطر السيولة في عدم قدرة الشركة على توفير التمويل اللازم لتأدية التزاماتها في تواريخ استحقاقها، وللوقاية من هذه المخاطر تقوم الإدارة بتنويع مصادر التمويل وإدارة الموجودات والمطلوبات وموالية أجالها والاحتفاظ برصيد كافٍ من النقد وما في حكمه والأوراق المالية القابلة للتداول.

تراقب الشركة احتياجاتها للسيولة على أساس شهري وتقوم الإدارة بالتأكد من توفر أموال كافية لمقابلة أي التزامات عند نشونها. إن مبالغ هامة من أموال الشركة مستثمرة في أسهم محلية متداولة.

إن معظم الودائع لأجل العائدة للشركة في تاريخ البيانات المالية تستحق خلال فترات أصلية تتراوح من ثلاثة أشهر وحتى سنة.

ويُلخص الجدول أدناه المطلوبات (غير المخصومة) على أساس السنة المتبقية للاستحقاق التعاقدية من تاريخ القوائم المالية:

٢٠٢٢ -	أقل من شهر	من شهر إلى ٣ شهور	من ٣ شهور إلى ٦ شهور	من ٦ شهور إلى سنة واحدة	من سنة حتى ٣ سنوات	بدون استحقاق	المجموع
	دينار	دينار	دينار	دينار	دينار	دينار	دينار
المطلوبات:							
دائنون	١٧٤,٢٦٥	١,٩٧٦,٧١١	-	-	-	-	٢,١٥٠,٩٧٦
مصاريف مستحقة	-	٧٩,٣٥٩	-	-	-	-	٧٩,٣٥٩
ذمم معيدي التأمين الدائنة	٣,٩٤٥,٨٩٦	٣,١٢,٤٥٩	٢,٢٤٥,١٢٦	١,٧٩١,٢٢٩	-	-	١٠,٩٩٤,٧١٠
التزامات عقود الأيجار	٣,٧٧٣	٧,٥٤٦	١١,٣١٩	٢٢,٦٣١	-	-	٤٥,٢٦٩
مطلوبات أخرى	١,٥٨٤,٣٢٦	١,٤٤٢,٣٠٩	٩٠٨,٢٦٧	٩١٦,٧٤٩	٥٢٤,٩٦٤	٢,٧٣٥,٣٩٤	٨,١١٢,٠٠٩
مجموع المطلوبات	٥,٧٠٨,٢٦٠	٦,٥١٨,٣٨٤	٣,١٦٤,٧١٢	٢,٧٣٠,٦٠٩	٥٢٤,٩٦٤	٢,٧٣٥,٣٩٤	٢١,٣٨٢,٣٢٣
مجموع الموجودات حسب استحقاقاتها المتوقعة	١٧,٩٢٤,٨٢٤	١٥,٧٩٦,٦٤٧	١٢,٤٤٨,٧٩١	١١,٣٥١,٥٤٨	٧,٢١٦,٧٩٨	٣,٠٧٩٤,٥٩٦	٩٥,٥٣٣,٢٠٤

٢٠٢١ -	أقل من شهر	من شهر إلى ٣ شهور	من ٣ شهور إلى ٦ شهور	من ٦ شهور إلى سنة واحدة	من سنة حتى ٣ سنوات	بدون استحقاق	المجموع
	دينار	دينار	دينار	دينار	دينار	دينار	دينار
المطلوبات:							
دائنون	١٤٨,٦٣٥	٢,٠٥٦,٣١٣	-	-	-	-	٢,٢٠٤,٩٤٨
مصاريف مستحقة	-	٥٢,١٤٨	-	-	-	-	٥٢,١٤٨
ذمم معيدي التأمين الدائنة	٤,٠٦٢,٦٤٢	٢,٨٦٠,٢٤٥	٢,١٩١,٠٩٩	-	-	-	٩,١١٤,١٦٦
التزامات عقود الأيجار	٤,٤٤٣	٨,٨٨٦	١٣,٣٢٩	٢٦,٦٥٨	٢٧,٦٠٩	-	٨٠,٩٢٥
مطلوبات أخرى	١,٦٦٣,٣٧٠	١,٤٨٠,٦١٧	٩٢٤,٦٦٦	٩٨١,٦٠٥	٦٣٩,٦٠٦	٢,٧٥٠,١٠٧	٨,٤٣٩,٩٧١
مجموع المطلوبات	٥,٨٧٩,٠٩٠	٦,٤٥٨,٣٨٩	٣,١٢٩,٠٩٤	١,٠٠٨,٢٦٣	٦٦٧,٢١٥	٢,٧٥٠,١٠٧	١٩,٨٩٢,١٥٨
مجموع الموجودات حسب استحقاقاتها المتوقعة	١٦,٧٨٠,٢١٤	١٥,٠١٦,٤٢١	١١,١٦٤,٧٢٢	١٠,٦٧١,٤٧٣	٦,٨١٥,٦٠٤	٢٩,٩٩٣,٧٢٨	٩٠,٤٤٢,١٦٢

٣ - مخاطر الائتمان

مخاطر الائتمان هي المخاطر التي قد تنجم عن تخلف أو عجز المدينون والأطراف الأخرى عن الوفاء بالتزاماتهم تجاه الشركة.

ترى الشركة بأنها ليست معرضة بدرجة كبيرة لمخاطر الائتمان حيث تقوم بوضع سقف ائتماني للعملاء مع مراقبة الذمم القائمة بشكل مستمر. كما تحتفظ الشركة بالأرصدة والودائع لدى مؤسسات مصرفية رائدة.

تقوم الشركة بأعمال التأمين المختلفة وتأمين عدد كبير من العملاء. لا يمثل أي عميل ما نسبته أكثر من ١٠٪ من الذمم المدينة كما في ٣١ كانون الأول ٢٠٢٢.

(٣٩) تحليل القطاعات الرئيسية

أ. معلومات عن قطاعات أعمال الشركة

لأغراض إدارية تم تنظيم الشركة بحيث يتم قياس القطاعات وفقاً للتقارير التي يتم استعمالها من قبل المدير التنفيذي وصانع القرار الرئيسي لدى الشركة وذلك لتشمل قطاعين من الأعمال، قطاع التأمينات العامة ويشمل تأمين المركبات والبحري والنقل والطيران والحريق والاضرار الاخرى للممتلكات والمسؤولية والتأمين الطبي والفروع الاخرى وقطاع التأمين على الحياة الذي يشمل التأمين على الحياة يشكل هذان القطاعان الأساس الذي تستخدمه الشركة لإظهار المعلومات المتعلقة بالقطاعات الرئيسية. يشتمل القطاعان أعلاه أيضاً على الاستثمارات وإدارة النقد لحساب الشركة الخاص. تتم المعاملات بين قطاعات الأعمال على أساس أسعار السوق التقديرية وبنفس الشروط التي يتم التعامل بها مع الغير.

ب. معلومات التوزيع الجغرافي

يمثل هذا الإيضاح التوزيع الجغرافي لأعمال الشركة، تمارس الشركة نشاطاتها بشكل رئيسي في المملكة.

فيما يلي توزيع إيرادات ومصاريفها الرأسمالية حسب القطاع الجغرافي.

داخل المملكة		خارج المملكة		المجموع	
٢٠٢٢	٢٠٢١	٢٠٢٢	٢٠٢١	٢٠٢٢	٢٠٢١
دينار	دينار	دينار	دينار	دينار	دينار
٢٢٥٣٦٤٢٣	٢١٦٢٧٩٢٨	٢٥٠٦٧٢٤	٢٢٩٩٦٢٤	٢٥٠٤٣١٤٧	٢٣٩٢٧٥٥٢
٣٠٨٠٢	٧٥١٤١	-	-	٣٠٨٠٢	٧٥١٤١
اجمالي الإيرادات					
المصروفات الرأسمالية					

تتركز الموجودات والمطلوبات وبنود خارج قائمة المركز المالي طبقاً للتوزيع الجغرافي والقطاعي كما يلي:

٢٠٢٢			٢٠٢١		
موجودات	مطلوبات	بنود خارج قائمة المركز المالي	موجودات	مطلوبات	بنود خارج قائمة المركز المالي
دينار	دينار	دينار	دينار	دينار	دينار
٨٣٩٥٥٦٣٨	٤١٥٣١٦٧٣	٧٤٩٩٧٧	٧٨١٢٦٥٢٧	٣٨١٦٦٦٧٦٤	٥٨١٧٧٢
٨٨٢٧٠٨٧	١٤١١٤٢٣	-	٩١٣٤١٢٣	١٠٧٧١٧٩	-
٢٧٥٠٤٧٩	١٠٧٠٠٦٣٣	-	٣١٨١٥٠٢	٩٧٧٣٣٦١	-
٩٥٥٣٣٢٠٤	٥٣٦٤٣٧٢٩	٧٤٩٩٧٧	٩٠٤٤٢١٦٢	٤٩٥١٧٣٠٤	٥٨١٧٧٢

حسب المناطق الجغرافية

داخل المملكة

دول الشرق الأوسط

أوروبا

(٤٠) إدارة رأس المال

يتم وضع وتنظيم متطلبات رأس المال من قبل إدارة التأمين لقد وضعت هذه المتطلبات لضمان وجود هامش ملائم. تم وضع أهداف إضافية من قبل الشركة للحفاظ على درجات ائتمانية قوية ونسبة رأسمال عالية من أجل دعم أعمالها وزيادة الحد الأعلى لقيمة المساهمين.

تقوم الشركة بإدارة هيكل رأس المال وإجراء التعديلات اللازمة عليها في ضوء تغيرات ظروف العمل. هذا ولم تقم الشركة بأية تعديلات على الأهداف والسياسات والإجراءات المتعلقة بهيكل رأس المال خلال السنة الحالية والسنة السابقة. في رأي إدارة الشركة إن رأس المال التنظيمي كافٍ لمواجهة أي مخاطر أو التزامات ممكن أن تطرأ مستقبلاً.

المبلغ الذي تعتبره الشركة كرأس المال ونسبة هامش الملاءة، وفق الجدول التالي:

٢٠٢٢	٢٠٢١
دينار	دينار
٥٤٤٧٦١٧٠	٥٣٧١٩٣٦٩
رأس المال المتوفر	
رأس المال المطلوب -	
١٢٦٣٤٦٦٢	١٢٥٤٦٣٦٤
٣٩٦٤٥٣٠	٣٨٠٣٠٢٧
٣٢٤١٠٩	٤٣٥٢١٥
١٦٢٩٩٣٠	٢٣٥٢٦٦٠
١٨٥٥٣٢٣١	١٩١٣٧٢٦٦
مجموع رأس المال المطلوب	
%٢٩٤	%٢٨١
نسبة هامش الملاءة*	

* هامش الملاءة للشركة قبل طرح التجاوز في "تعليمات أسس استثمار أموال شركة التأمين وتحديد طبيعة موجودات شركة التأمين ومواقعها التي تقابل الالتزامات التأمينية المترتبة عليها" رقم (٢) لسنة ٢٠٠٦، علماً بأن الحد الأدنى لنسبة هامش الملاءة تساوي ١٥٠٪ من رأس المال المتوفر حسب تعليمات إدارة التأمين.

(٤١) تحليل استحقاقات الموجودات والمطلوبات

يبين الجدول التالي تحليل الموجودات والمطلوبات وفقاً للسنة المتوقعة لاستردادها أو تسويتها:

٢٠٢٢ -			
المجموع	أكثر من سنة	لغاية سنة	
دينار	دينار	دينار	
الموجودات-			
٢٤٩٨٦٥٣٧	٨٠٠,٠٠٠	٢٤٩٨٦٥٣٧	ودائع لدى البنوك
٧٩٩٩٥٧٠	-	٧٩٩٩٥٧٠	موجودات مالية بالقيمة العادلة من خلال قائمة الدخل
١٦,٠٦٩,٧٤٨	٤,٨٧٧,٧٢٤	١١,١٩٢,٠٢٤	موجودات مالية بالقيمة العادلة من خلال الدخل الشامل الآخر
-	-	-	موجودات مالية بالتكلفة المطفأة
٢٢,٤٥٥,٦٧٤	١٩,١٠٥,٦٣٩	٣,٣٥٠,٠٣٥	استثمارات عقارية
٤٩٥,٥٠٨	-	٤٩٥,٥٠٨	قروض حملة وثائق الحياة
٣,٢٩٨,٥٦٢	-	٣,٢٩٨,٥٦٢	نقد في الصندوق ولدى البنوك
٤٥٨,٨٢٧	-	٤٥٨,٨٢٧	شيكات برسم التحصيل
٩,٤٠٢,٢٥٩	-	٩,٤٠٢,٢٥٩	مدينون، صافي
٤,٢٥٨,٣١٨	-	٤,٢٥٨,٣١٨	ذمم معيدي التأمين المدينة
٢٩٦,٤٦٣	١٣٢,٢٠٤	١٦٤,٢٥٩	موجودات ضريبية مؤجلة
٤,٧٠٥,٢٢٠	٤,٧٠٥,٢٢٠	-	ممتلكات ومعدات، بالصافي
٢٨,١٥٠	٢٨,١٥٠	-	موجودات غير ملموسة، بالصافي
٣٨,٨٦٧	-	٣٨,٨٦٧	حق استخدام أصول
١,٠٣٩,٥٠١	٥٥٣,٢٥٦	٤٨٦,٢٤٥	موجودات أخرى
٩٥,٥٣٣,٢٠٤	٣٠,٢٠٢,١٩٣	٦٥,٣٣١,٠١١	مجموع الموجودات
المطلوبات -			
٩,٢٠٩,٨٤٨	-	٩,٢٠٩,٨٤٨	مخصص الأقساط غير المكتسبة، صافي
١٧,٢٢٤,٣٧١	-	١٧,٢٢٤,٣٧١	مخصص الادعاءات، صافي
٤,٠٤٠,٣١٩	-	٤,٠٤٠,٣١٩	المخصص الحسابي، صافي
٢٥٠,٠٠٠	-	٢٥٠,٠٠٠	مخصصات فنية أخرى
٢,١٥٠,٩٧٦	-	٢,١٥٠,٩٧٦	دائنون
٧٩,٣٥٩	-	٧٩,٣٥٩	مصاريف مستحقة
١٠,٩٩٤,٧١٠	-	١٠,٩٩٤,٧١٠	ذمم معيدي التأمين الدائنة
٥١٢,٤٦٢	٥١٢,٤٦٢	-	مخصص تعويض نهاية الخدمة
٤٥,٢٦٩	-	٤٥,٢٦٩	التزامات عقود الإيجار
٤٣٢,٨٧٣	-	٤٣٢,٨٧٣	مخصص ضريبة الدخل
٥٩١,٥٣٣	٥٩١,٥٣٣	-	مطلوبات ضريبية مؤجلة
٨,١١٢,٠٠٩	٥,٠٠٥,٥٧٣	٣,١٠٦,٤٣٦	مطلوبات أخرى
٥٣,٦٤٣,٧٢٩	٦,١٠٩,٥٦٨	٤٧,٥٣٤,١٦١	مجموع المطلوبات
٤١,٨٨٩,٤٧٥	٢٤,٠٩٢,٦٢٥	١٧,٧٩٦,٨٥٠	الصافي

شركة الشرق الأوسط للتأمين المساهمة العامة المحدودة
إيضاحات حول القوائم المالية
٣١ كانون الأول ٢٠٢٢

٢٠٢١ -	لغاية سنة دينار	أكثر من سنة دينار	المجموع دينار
الموجودات -			
ودائع لدى البنوك	١٧٧٧٦٠٩٦	٣٢٥٠٠٠	١٨٠١٠٩٦
موجودات مالية بالقيمة العادلة من خلال قائمة الدخل	٧١٦٥٧٥٣	-	٧١٦٥٧٥٣
موجودات مالية بالقيمة العادلة من خلال الدخل الشامل الاخر	١٢٩٤٥٩٤٧	٢٠٧٧٧٢٥	١٥٠٢٣٦٧٢
موجودات مالية بالتكلفة المطفأة	-	٧٠٠٠٠٠	٧٠٠٠٠٠
استثمارات عقارية	٣٢١٦٦٤٠	١٩٩٨٨٨٤٩	٢٣٢٠٥٤٨٩
قروض حملة وثائق الحياة	٥٤٧٤٩٠	-	٥٤٧٤٩٠
نقد في الصندوق ولدى البنوك	٤١١٠٩٩٤	-	٤١١٠٩٩٤
شيكات برسم التحصيل	٤٠١٠٧٧	-	٤٠١٠٧٧
مدينون، صافي	٩٨٠٧٩٠٥	-	٩٨٠٧٩٠٥
ذمم معيدي التأمين المدينة	٤٧٢٦١٧٤	-	٤٧٢٦١٧٤
موجودات ضريبية مؤجلة	١٢٨٢٣٣	٤٤٠٢٠٩	٥٦٨٤٤٢
ممتلكات ومعدات، بالصافي	-	٤٩٠٨٥٩٥	٤٩٠٨٥٩٥
موجودات غير ملموسة، بالصافي	-	١٦٢٥٠	١٦٢٥٠
حق استخدام أصول	٣٨٨٦٦	٣٨٨٦٧	٧٧٧٣٣
موجودات اخرى	٤٦٥٢٤٢	٦١٦٢٥٠	١٠٨١٤٩٢
مجموع الموجودات	٦١٣٣٠٤١٧	٢٩١١١٧٤٥	٩٠٤٤٢١٦٢
المطلوبات -			
مخصص الأقساط غير المكتسبة، صافي	٧١٢٨٧٠٩	-	٧١٢٨٧٠٩
مخصص الادعاءات، صافي	١٧١٦٣٠٤٤	-	١٧١٦٣٠٤٤
المخصص الحسابي، صافي	٣٩٨٩١٨٥	-	٣٩٨٩١٨٥
مخصصات فنية اخرى	٢٥٠٠٠٠	-	٢٥٠٠٠٠
دائنون	٢٢٠٤٩٤٨	-	٢٢٠٤٩٤٨
مصاريف مستحقة	٥٢١٤٨	-	٥٢١٤٨
ذمم معيدي التأمين الدائنة	٩١١٤١٦٦	-	٩١١٤١٦٦
مخصص تعويض نهاية الخدمة	-	٥٠٨٤٣٥	٥٠٨٤٣٥
التزامات عقود الايجار	٥٣٣١٦	٢٧٦٠٩	٨٠٩٢٥
مخصص ضريبة الدخل	٢١١٠٣٢	-	٢١١٠٣٢
مطلوبات ضريبية مؤجلة	-	٣٧٤٧٤١	٣٧٤٧٤١
مطلوبات اخرى	٢٨٤٤٤٠٤	٥٥٩٥٥٦٧	٨٤٣٩٩٧١
مجموع المطلوبات	٤٣٠١٠٩٥٢	٦٥٠٦٣٥٢	٤٩٥١٧٣٠٤
الصافي	١٨٣١٩٤٦٥	٢٢٦٠٥٣٩٣	٤٠٩٢٤٨٥٨

(٤٢) القضايا المقامة من وعلى الشركة

تظهر الشركة كمدعى عليها في عدد من القضايا بقيمة ٣٩٢ر١٦١٠ دينار كما في ٣١ كانون الأول ٢٠٢٢ هذا وقد قامت الشركة بأخذ مخصصات كافية لمواجهة الالتزامات لقاء هذه الدعاوي وفي رأي الشركة ومستشارها القانوني ان المخصصات المأخوذة والبالغة ٣٩٢ر١٦١٠ دينار كما في ٣١ كانون الأول ٢٠٢٢ (٢٠٢١: ٨٠٠ر٩٤٥ دينار) كافية لمواجهة الالتزامات لقاء هذه الدعاوي.

بلغت قيمة القضايا المقامة من الشركة على الغير ٩١ر٩٩٥٠٥ دينار كما في ٣١ كانون الأول ٢٠٢٢ (٣١ كانون الأول ٢٠٢١: ٦٦ر٤٠٢ دينار) تتمثل في ذمم مستحقة للشركة وشيكات مرتجعة نتيجة ممارسة الشركة لنشاطها الاعتيادي.

(٤٣) التزامات محتملة

على الشركة بتاريخ القوائم المالية التزامات محتمل ان تطرأ تتمثل في كفالات بنكية بمبلغ ٩٧٧ر٧٤٩ دينار مقابل ٧٧٢ر٥٨١ دينار كما في ٣١ كانون الأول ٢٠٢٢ و ٢٠٢١ على التوالي.

(٤٤) معايير التقارير المالية الدولية والتفسيرات الجديدة الصادرة وغير النافذة بعد

المعيار الدولي لإعداد التقارير المالية رقم (١٧) عقود التأمين
أصدر المجلس الدولي للمعايير المحاسبية في أيار من عام ٢٠١٧ المعيار الدولي لإعداد التقارير المالية رقم (١٧) عقود التأمين نموذجاً شاملاً للاعتراف والقياس والعرض والإيضاحات المتعلقة بعقود التأمين. وما أن سري، يحل المعيار الدولي لإعداد التقارير المالية رقم (١٧) محل المعيار الدولي لإعداد التقارير المالية رقم (٤) عقود التأمين الصادر في عام ٢٠٠٥. ينطبق المعيار الدولي لإعداد التقارير المالية رقم (١٧) على جميع أنواع عقود التأمين (مثل عقود الحياة وغيرها من عقود التأمين المباشرة وعقود إعادة التأمين) دون النظر للمنشأة المصدرة لعقد التأمين، كما ينطبق على بعض الضمانات والأدوات المالية التي تحمل خاصية المشاركة. تسري استثناءات محدودة لنطاق التطبيق. يوفر الإطار العام للمعيار الدولي لإعداد التقارير المالية رقم (١٧) نموذج محاسبي لعقود التأمين يكون أكثر فائدة واتساقاً لشركات التأمين. على عكس المتطلبات الواردة في المعيار الدولي لإعداد التقارير المالية رقم (٤)، والتي تعتمد إلى حد كبير على سياسات المحاسبة المحلية السابقة، يوفر المعيار الدولي لإعداد التقارير المالية رقم (١٧) نموذجاً شاملاً لعقود التأمين حيث يغطي جميع الجوانب المحاسبية ذات الصلة. جوهر المعيار الدولي لإعداد التقارير المالية رقم (١٧) هو النموذج العام، ويكمّله:

- تطبيق محدد للعقود مع ميزات المشاركة المباشرة (نهج الرسوم المتغيرة)،
- نهج مبسط (نهج تخصيص الأقساط) بشكل أساسي للعقود قصيرة الأجل.

سيتم تطبيق هذا المعيار بأثر رجعي اعتباراً من ١ كانون الثاني ٢٠٢٣، مع السماح بالتطبيق المبكر شريطة ان المنشأة طبقت المعيار الدولي لإعداد التقارير المالية رقم (٩) والمعيار الدولي لإعداد التقارير المالية رقم (١٥) قبل أو مع تطبيق المعيار الدولي لإعداد التقارير المالية رقم (١٧).

يتم الاشراف على مشروع تطبيق المعيار من قبل لجنة التدقيق حيث تقوم اللجنة بمتابعة المشروع ومراقبته. ان لجنة التدقيق المكونة من أعضاء مستقلين بالإضافة الى الإدارة العليا من جميع الدوائر ذات الاختصاص يقومون بمراجعة مشروع تطبيق المعيار بالتعاون مع المستشار الخارجي الذي قامت الشركة بتعيينه لإدارة المشروع. يتضمن عمل المستشار الخارجي اعداد السياسات للشركة وفقاً لمتطلبات المعيار وتحديد المنهجيات الاكتوارية التي سيتم استخدامها بالإضافة الى مراجعة العقود وتصنيفها وفقاً لمتطلبات المعيار واعداد الايضاحات الإضافية وفقاً لمتطلبات المعيار.

انتهت الشركة من اعداد العديد من متطلبات المعيار وتعمل حاليا على المتطلبات التالية لالانتهاء من مشروع تطبيق المعيار:

- الانتهاء من اعداد القوائم المالية التجريبية وفقا لمتطلبات المعيار كما ٣١ كانون الأول ٢٠٢١ و ٢٠٢٢.
- التأكد من ان النظام الذي تم استخدامه / ربطه بالنظمة الشركة متوافق مع السياسات التي تم اعدادها والموافقة عليها من قبل الإدارة بالإضافة الى مراجعة الاجرائات الرقابية التي سيتم وضعها لتأكد من فاعلية النظام.
- الحصول على موافقة الإدارة متضمنة الدوائر الفنية بالإضافة الى موافقة المدقق الخارجي على الأرصدة الافتتاحية بعد التطبيق.
- اعداد جميع الايضاحات التي سيتم تضمينها في القوائم المالية وفقا لمتطلبات المعيار.
- اعداد نموذج لتقارير الإدارة ومؤشرات الأداء الرئيسية التي سيتم استخدامها لاحقا لتطبيق المعيار.
- إقامة دورات تدريبية للموظفين ذو العلاقة بالإضافة الى الإدارة العليا حول تطبيق المعيار.

سيكون لتطبيق المعيار اثر على القوائم المالية للشركة. في ما يلي التقييم المبني للأثر المتوقع من تطبيق المعيار حيث ان الشركة لم تنتهي من اعداد دراسة جميع النواحي التي ستتأثر بتطبيق المعيار.

نماذج القياس

لا يتم قياس عقود اتمامين بشكل افرادي ولكن يتم تجميع عقود التامين في مجموعات لأغراض القياس. لتستطيع الشركة تحديد المجموعة التي ينتمي اليها العقد تقوم الشركة بتعريف محافظ لعقود التامين بحيث يكون لعقود التامين في تلك المحافظ مخاطر مماثلة ويتم إدارتها معا. يتم تقسيم تلك المحافظ الى مجموعات حسب ربحياتها وسنة الإصدار. يتضمن معيار التقارير المالية الدولية رقم (١٧) ثلاثة نماذج للقياس: نموذج تخصيص الأقساط ونموذج القياس العام ونموذج الرسوم المتغيرة.

نموذج القياس العام

وفقا لنموذج القياس العام، فان قياس عقود التامين يتكون من التدفقات النقدية المستحقة على عقد التامين بالإضافة بهامش الخدمة التعاقدية. تمثل التدفقات النقدية المستحقة على عقد التامين القيمة الحالية المعدلة حسب المخاطر لحقوق والتزامات الشركة تجاه حاملي وثائق التامين والتي تتضمن تقديرات التدفقات النقدية المتوقعة والخصم وتعديل المخاطر المتعلقة بالمخاطر غير المالية.

ان تعديل المخاطر يتم لتغطية مخاطر عدم اليقين بشأن مبلغ وتوقيت التدفقات النقدية التي تنشأ من المخاطر غير المالية. يمثل هامش الخدمة التعاقدية الربح غير المتحقق من العقود السارية التي ستعترف بها الشركة أثناء تقديم الخدمات خلال فترة التغطية.

عند بداية العقد لا يمكن ان يكون هامش الخدمة التعاقدية سالبا. في حال نتج عن احتساب التدفقات النقدية المستحقة هامش خدمة تعاقدية سالب، يتم اعتباره صفر ويتم تسجيل المبلغ السالب على الفور في بيان قائمة الأرباح او الخسائر.

تمثل القيمة الدفترية لمجموعة عقود التامين في نهاية كل فترة مجموع الالتزامات عن التغطية المتبقية والالتزامات مقابل الادعائات المستحقة. تتضمن الالتزامات عن التغطية المتبقية التدفقات النقدية المستحقة المتعلقة بالخدمات المستقبلية وهامش الخدمة التعاقدية بينما تتضمن الالتزامات مقابل الادعائات المستحقة التدفقات النقدية المستحقة المتعلقة بالخدمات السابقة.

يتم تعديل هامش الخدمة التعاقدية بالتغيرات في التدفقات النقدية المتعلقة بالخدمات المستقبلية وتراكم الفائدة بأسعار الفائدة المثبتة عند الاعتراف المبني لمجموعة العقود. يتم الاعتراف بالادعائات عن طريق تحرير جزء من هامش الخدمة التعاقدية في الأرباح او الخسائر لكل فترة بقيمة الخدمات المقدمة في تلك الفترة على أساس "وحدات التغطية". يوفر المعيار الدولي للتقارير المالية رقم (١٧) إرشادات تستند إلى المبادئ فقط حول كيفية تحديد وحدات التغطية.

نموذج تخصيص الاقساط

يعتبر نموذج تخصيص الأقساط نموذج مبسط اختياري لقياس الالتزام عن التغطية المتبقية. يحق للشركة ان تختار استخدام هذا النموذج عندما لا يختلف القياس وفقا لهذا النموذج جوهريا عن القياس بموجب النموذج العام أو إذا كانت فترة التغطية لكل عقد في مجموعة عقود التامين لا تزيد عن سنة واحدة. بموجب نموذج تخصيص الأقساط، يتم قياس الالتزام عن التغطية المتبقية عن طريق اخذ مبلغ الأقساط المقبوضة صافية من المبالغ التي تم دفعها للاستحواذ على عقد التامين، مطروحا منها صافي مبلغ الأقساط والمبالغ التي تم دفعها للاستحواذ على عقد التامين والتي تم الاعتراف بها في قائمة الأرباح أو الخسائر والمتعلقة بالجزء الذي انتهى من عقد التامين على أساس مرور الوقت.

يتم الاعتراف بإيرادات التأمين ومصاريف خدمات التأمين في قائمة الأرباح أو الخسائر بناء على مفهوم الخدمات التي تم تقديمها خلال الفترة. يتطلب المعيار الاعتراف بالخسائر على العقود التي من المتوقع أن تكون عقود خاسرة على الفور في قائمة الأرباح أو الخسائر. بالنسبة لعقود التأمين المقاسة بموجب نموذج تخصيص أقساط التأمين، تفترض الشركة عند الاعتراف الأولي بتلك العقود أن العقود ليست عقود خاسرة، ما لم تشير الحقائق والظروف إلى خلاف ذلك. ينصب تركيز الشركة على تنمية عمل مربح ومستدام ولا تتوقع الاعتراف بالعقود الخاسرة إلا إذا تم تحديد ما يلي:

- قرارات التسعير ذات الصلة.
- المراحل الأولية من العقود الجديدة حيث تكون هذه العقود خاسرة.
- أي قرارات استراتيجية أخرى تراها الإدارة مناسبة.

ستطبق الشركة نموذج تخصيص الأقساط على مجموعات عقود التأمين التي تصدرها ومجموعات عقود إعادة التأمين التي تحتفظ بها عندما تكون فترة التغطية ١٢ شهراً أو أقل. قامت المجموعة بتقييم إمكانية استخدام نموذج تخصيص الأقساط لمجموعات العقود التي تكون فيها فترة التغطية أكثر من ١٢ شهراً. بناء على هذا التقييم، تتوقع المجموعة أن تكون نسبة جوهريّة من عقودها قابلة للقياس وفقاً لنموذج تخصيص الأقساط، باستثناء عقود التأمين على الحياة الفردية طويلة الأجل التي من المتوقع قياسها باستخدام نموذج القياس العام.

إن قياس الالتزامات المتعلقة الادعاءات المستحقة متطابق في جميع نماذج القياس الثلاثة، باستثناء تحديد أسعار الفائدة الثابتة المستخدمة للخصم. تقوم الشركة بتعديل المخاطر بقيمة المخاطر غير المالية والتي يتم تقديرها بشكل منفصل عن التقديرات الأخرى التي يتم استخدامها لتقدير التزامات الادعاءات المستحقة. إن تعديل المخاطر يتم لتغطية مخاطر عدم اليقين بشأن مبلغ وتوقيت التدفقات النقدية التي تنشأ من المخاطر غير المالية. يشكل تعديل المخاطر جزءاً من التدفقات النقدية المستحقة لمجموعة من عقود التأمين.

نموذج الرسوم المتغيرة

نموذج الرسوم المتغيرة هو تعديل إلزامي لنموذج القياس العام فيما يتعلق بمعالجة هامش الخدمة التعاقدية لاستيعاب عقود المشاركة المباشرة. يتميز عقد التأمين بخاصية المشاركة المباشرة

يتم تحديد إذا كان العقد يحتوي على خاصية المشاركة المباشرة عند استيفاء المتطلبات الثلاثة التالية:

- أن تتضمن الشروط التعاقدية بند يحدد بأن حامل الوثيقة يقوم بالمشاركة في حصة من مجموعة محددة وواضحة من العناصر.
- تتوقع الشركة أن تسدد لحامل الوثيقة مبلغ يمثل جزء جوهري من عوائد القيمة العادلة على العناصر.
- تتوقع الشركة أن أي اختلاف جوهري في المبالغ التي يتعين على الشركة دفعها لحامل الوثيقة سيتغير مع التغير في القيمة العادلة للعناصر.

لا يتطلب المعيار تعديلات منفصلة يجب تحديدها للتغيرات في هامش الخدمة التعاقدية الناشئة عن التغيرات في حصة المنشأة من القيمة العادلة للعناصر والتغيرات في تقديرات التدفقات النقدية المستحقة المتعلقة بالخدمات المستقبلية. قد يتم تحديد قيمة مجمعة لبعض أو كل التعديلات.

بموجب نموذج الرسوم المتغيرة، يتم تحديد التعديلات على هامش الخدمة التعاقدية باستخدام معدلات الخصم الحالية، بينما يتم بموجب نموذج القياس العام تحديد التعديلات باستخدام معدلات الخصم الثابتة عند إبرام مجموعة عقود التأمين.

على عكس عقود التأمين المقاسة بموجب نموذج القياس العام، لا يتم تعديل هامش الخدمة التعاقدية للعقود التي تشمل مميزات المشاركة المباشرة بشكل صريح بسبب تراكم الفائدة لأن تعديل هامش الخدمة التعاقدية بالتغيرات في مبلغ حصة المنشأة من القيمة العادلة للعناصر يتضمن بالفعل تعديل للمخاطر المالية، مما يمثل تعديلاً ضمنياً باستخدام الأسعار الحالية للقيمة الزمنية للنقد والمخاطر المالية الأخرى.

الانتقال

عند تطبيق المعيار في ١ كانون الثاني ٢٠٢٣ والذي يعتبر تاريخ التطبيق الأولي، يجب تطبيق المعيار بأثر رجعي كامل ما لم يكن ذلك غير عملي. عندما يكون تطبيق المعيار بأثر رجعي كامل غير عملي، يسمح المعيار الدولي للتقارير المالية رقم (١٧) بطرق الانتقال البديلة على النحو التالي:

- تطبيق المعيار بأثر رجعي معدل والذي يتضمن تعديلات على التطبيق بأثر رجعي كامل. يتيح التطبيق وفقاً لهذه الطريقة لشركات التأمين التي تفتقر إلى بعض المعلومات الحصول على أرصدة انتقالية افتتاحية قريبة من التطبيق بأثر رجعي قدر الإمكان. يعتمد ذلك على مقدار المعلومات المعقولة والداعمة المتوفرة لدى شركة التأمين. سيؤدي كل تعديل إلى زيادة الفرق في النتائج بين تطبيق المعيار بأثر رجعي معدل والنتائج التي كان من الممكن الحصول عليها إذا تم تطبيق المعيار بأثر رجعي كامل.
- تطبيق المعيار بطريقة القيمة العادلة والتي يتم فيها استخدام القيمة العادلة للعقود في تاريخ الانتقال لتحديد قيمة هامش الخدمة التعاقدية. تتيح هذه الطريقة للشركة تحديد الأرصدة الافتتاحية، حتى إذا لم يكن لديها معلومات معقولة وداعمة حول العقود الموجودة في تاريخ التطبيق.

تأثير الانتقال إلى المعيار الدولي للتقارير المالية رقم (١٧)

تتوقع الإدارة أن تطبيق المعيار الدولي للتقارير المالية رقم (١٧) سيكون له تأثير على المبالغ الايضاحات الواردة في القوائم المالية فيما يتعلق بعقود التأمين وعقود إعادة التأمين المحتفظ بها. من المتوقع أن تتأثر حقوق الملكية الافتتاحية بشكل كبير بناء على التقييمات المبينة التي قامت الشركة باجرائها حتى الان بسبب ما يلي:

- الفرضيات المتعلقة بتعديلات المخاطر.
- تأثير العقود الخاسرة (ان وجدت).
- تأثير خصم التدفقات النقدية.
- مخاطر عدم تادية الالتزامات المتوقعة من شركات إعادة التأمين.

لم تنتهي الشركة من اعداد الدراسة المتعلقة بتقييم اثر تطبيق هذا المعيار على القوائم المالية للشركة، من المتوقع ان تستكمل هذه الدراسة خلال الربع الاول من العام ٢٠٢٣.

تعديلات على معيار المحاسبة الدولي رقم (١): تصنيف المطلوبات المتداولة مقابل غير المتداولة
قام المجلس الدولي للمعايير المحاسبية خلال كانون الثاني ٢٠٢٠ بإصدار تعديلات على فقرات (٦٩) الى (٧٦) من معيار المحاسبة الدولي رقم (١) لتحديد متطلبات تصنيف المطلوبات المتداولة مقابل غير المتداولة. توضح هذه التعديلات:

- تعريف "الحق لتأجيل التسوية"،
- الحق لتأجيل التسوية يجب ان يكون موجود في نهاية الفترة المالية،
- ان التصنيف لا يتأثر باحتمالية المنشأة ممارسة حقها في التأجيل،
- وفي حال كانت المشتقات المتضمنة في المطلوبات القابلة للتحويل في حد ذاتها أداة حقوق ملكية عند اذ لا تؤثر شروط المطلوبات على تصنيفها.

سيتم تطبيق التعديلات بأثر رجعي اعتباراً من ١ كانون الثاني ٢٠٢٤. تقوم الشركة حالياً بتقييم تأثير التعديلات على الممارسات الحالية وما إذا كانت اتفاقيات القروض الحالية قد تتطلب إعادة تفاوض.

من غير المتوقع أن يكون للتعديلات أثر جوهري على القوائم المالية للشركة.

تعريف التقديرات المحاسبية - تعديلات على معيار المحاسبة الدولي رقم (٨)

في شباط من عام ٢٠٢١، أصدر مجلس معايير المحاسبة الدولية تعديلات على معيار المحاسبة الدولي رقم (٨)، حيث قدم تعريفاً لـ "التقديرات المحاسبية". توضح التعديلات الفرق بين التغييرات في التقديرات المحاسبية والتغييرات في السياسات المحاسبية وتصحيح الأخطاء. كما أنها توضح كيفية استخدام المنشآت لتقنيات القياس والمدخلات لتطوير التقديرات المحاسبية.

سيتم تطبيق هذه التعديلات اعتباراً من ١ كانون الثاني ٢٠٢٣ وتطبق على التغييرات في السياسات المحاسبية والتغييرات في التقديرات المحاسبية التي تحدث في أو بعد بداية تلك الفترة. يُسمح بالتطبيق المبكر طالما تم الإفصاح عن ذلك.

من غير المتوقع أن يكون للتعديلات أثر جوهري على الشركة.

الإفصاح عن السياسات المحاسبية - تعديلات على معيار المحاسبة الدولي رقم (١) وبيان الممارسة رقم (٢)

في شباط من عام ٢٠٢١، أصدر مجلس معايير المحاسبة الدولية تعديلات على معيار المحاسبة الدولي رقم (١) وبيان ممارسة المعايير الدولية للتقارير المالية رقم (٢) اتخاذ أحكام الأهمية النسبية، حيث تقدم إرشادات وأمثلة لمساعدة المنشآت على تطبيق أحكام الأهمية النسبية على الإفصاحات عن السياسة المحاسبية. تهدف التعديلات إلى مساعدة المنشآت على تقديم إفصاحات السياسة المحاسبية التي تكون ذات منفعة أكبر من خلال استبدال متطلبات المنشآت بالإفصاح عن سياساتها المحاسبية "الهامة" بمتطلبات الإفصاح عن سياساتها المحاسبية "المادية" وإضافة إرشادات حول كيفية تطبيق المنشآت لمفهوم الأهمية النسبية في اتخاذ القرارات بشأن الإفصاح عن السياسة المحاسبية.

سيتم تطبيق التعديلات على معيار المحاسبة الدولي رقم (١) للفترة التي تبدأ في أو بعد ١ كانون الثاني ٢٠٢٣ مع السماح بالتطبيق المبكر. نظراً لأن التعديلات على بيان الممارسة رقم (٢) تقدم إرشادات غير إلزامية حول تطبيق تعريف مصطلح جوهري على معلومات السياسة المحاسبية، فإن تاريخ سريان هذه التعديلات ليس ضرورياً.

تقوم الشركة حالياً بتقييم تأثير التعديلات لتحديد تأثيرها على إفصاحات السياسة المحاسبية للشركة.

الضريبة المؤجلة المتعلقة بالأصول والالتزامات الناشئة عن معاملة واحدة - تعديلات على معيار المحاسبة الدولي ١٢

أصدر المجلس الدولي للمعايير المحاسبية خلال في شهر أيار ٢٠٢١ تعديلات على معيار المحاسبة الدولي ١٢، والتي تضيق نطاق استثناء الاعتراف الأولي بموجب معيار المحاسبة الدولي ١٢، بحيث لم يعد ينطبق على المعاملات التي تؤدي إلى فروق مؤقتة متساوية خاضعة للضريبة والخصم.

وينبغي تطبيق التعديلات على المعاملات التي تحدث في أو بعد بداية أقدم فترة مقارنة معروضة. بالإضافة إلى ذلك، في بداية أقرب فترة مقارنة مقدمة، يجب أيضاً الاعتراف بأصل ضريبي مؤجل (بشرط توفر ربح كاف خاضع للضريبة) والالتزام ضريبي مؤجل لجميع الفروق المؤقتة القابلة للخصم والخاضعة للضريبة المرتبطة بعقود الإيجار وإلغاء التزامات.

سيتم تطبيق هذه التعديلات للفترة التي تبدأ في أو بعد ١ كانون الثاني ٢٠٢٣ مع السماح بالتطبيق المبكر.

تقوم الشركة حالياً بتقييم تأثير التعديلات لتحديد تأثيرها على إفصاحات السياسة المحاسبية للشركة.

(٤٥) أرقام المقارنة

تم إعادة تبويب بعض أرقام القوائم المالية لعام ٢٠٢١ لتتناسب مع تبويب أرقام القوائم المالية لعام ٢٠٢٢ ولم ينتج عن إعادة التبويب أي أثر على الربح أو حقوق الملكية لعام ٢٠٢١.

(٤٦) قائمة المركز المالي الحياة

٢٠٢٢	٢٠٢١	
دينار	دينار	
الموجودات -		
٧٥٠,٠٠٠	٤٣٤,١٦١	ودائع لدى البنوك
٤٨٧,٨٣٨	٤١١,٢٤٩	موجودات مالية بالقيمة العادلة من خلال الدخل الشامل الآخر
٣٩٦,٠٠٠	٣٩٦,٠٠٠	استثمارات عقارية
٤٩٥,٥٠٨	٥٤٧,٤٩٠	قروض حملة وثائق حياة
٦,١٢٩,٣٤٦	٥,٥٠٢,٠٦٢	مجموع الاستثمارات
نقد في الصندوق ولدى البنوك		
٣٤٣,٨٤٧	٩٣٠,٩٧٥	مدفون، صافي
٤٦٩,٠١٠	٤٦٦,٣٣٥	ذمم معيدي التأمين المدينة
٥١٢,٥٢٥	٨٠٤,٥٤٨	شيكات برسم التحصيل
٤٥٨,٨٢٧	٤٠١,١٧٧	ممتلكات ومعدات
٦,١٥٩	٧,٤٢٩	موجودات أخرى
١٩٣,٢٩٦	١٩٣,٢٠١	مجموع الموجودات
١٢,٣٣٤,٠١٠	١٢,٥٠٨,٧٢٧	
المطلوبات وحقوق المركز الرئيسي		
المخصصات الفنية		
٩١١,٤٨٨	٧٤٥,٥٥٨	صافي مخصص الادعاءات
٤٠٤,٣١٩	٣٩٨,٩١٨	صافي المخصص الحسابي
٥٠,٠٠٠	٥٠,٠٠٠	مخصصات فنية أخرى
٥,٠٠١,٨٠٧	٤,٧٨٤,٧٤٣	مجموع المخصصات الفنية
دائنون		
٩٠٧,١٤٩	٩٨٨,١٠٢	مصاريف مستحقة
١٣,٢٧٢	٦,٩٣٩	ذمم معيدي التأمين الدائنة
١,٠٣٢,٢٩٥	٤٤١,٥٧٠	مخصص ضريبة الدخل
٦,٢٦٧	٧٦,٦٧٤	مطلوبات ضريبية مؤجلة
٢٥٣,٦٣٤	١٥٩,١٤٣	مطلوبات أخرى
٢,٢٠٩,١٠٥	٢,٦٩٤,٨٠٤	مجموع المطلوبات
٤,٣٩٢,٧٢٢	٤,٣٦٧,٢٣٢	
التغير المتراكم في القيمة العادلة		
٧٢١,٨٨٣	٤٥٢,٩٤٧	جاري المركز الرئيسي
٢,٢١٧,٥٩٨	٢,٩٠٣,٨٠٥	مجموع المطلوبات
١٢,٣٣٤,٠١٠	١٢,٥٠٨,٧٢٧	