

شركة الكهرباء الأردنية
المساهمة العامة المحدودة

تقرير مجلس الإدارة والقوائم المالية للسنة الثالثة والثمانين

2020

والذي سيقدم إلى الهيئة العامة للمساهمين في إجتماعها العادي المقرر عقده في تمام
الساعة الواحدة من بعد ظهريوم الخميس الموافق ٢٩/٤/٢٠٢١

83 عاماً من البناء والعطاء



**صاحب الجلالة الهاشمية
الملك عبدالله الثاني ابن الحسين المعظم حفظه الله**



**صاحب السمو الملكي
الأمير الحسين بن عبدالله الثاني ولي العهد المعظم**



كلمة رئيس مجلس الإدارة السيد عصام "محمد علي" بدير

بالأصالة عن نفسي ونيابة عن زملائي أعضاء مجلس إدارة الشركة يسرني أن أرحب بكم في هذا الاجتماع وأن أقدم لحضراتكم تقرير مجلس الإدارة السنوي وقائمة المركز المالي للشركة كما في ٢٠٢٠/١٢/٣١ وقوائم (الإيرادات والمصروفات) و(التغيرات في حقوق الملكية) و(التدفقات النقدية) للسنة المنتهية بذلك التاريخ.

حضرات المساهمين الكرام

تعلمون بأن شركتكم تأسست قبل (٨٣) عاماً وقد حرصت خلال تلك السنوات على تقديم الخدمات للمشاركين بمستوى عال وأداء متميز على الرغم من الظروف القاهرة والصعوبات والتحديات التي تواجهها والتي تعاظمت خلال هذا العام بسبب جائحة كورونا حيث أن الإجراءات والقرارات التي طبقت لمواجهة هذا الوباء قد أدت إلى توقف كافة نشاطات الشركة باستثناء المحافظة على ديمومة التيار الكهربائي وإصلاح الأعطال وبالأخص قراءة العدادات وتحصيل الفواتير وذلك خلال فترة الحظر الشامل ما بين ٢٠٢٠/٤/٢٠ - ٢٠٢٠/٣/١٨ الأمر الذي أثر سلباً على إيرادات وسيولة الشركة وقد تفاقم هذا الوضع نتيجة تراجع الطلب على الطاقة الكهربائية بسبب توقف العديد من القطاعات عن العمل والتي لا زال البعض منها لم تعاود العمل الطبيعي لها ولم تستعد نشاطها حتى نهاية هذا العام. وعلى الرغم من هذه الظروف الصعبة ومحدودية أعداد العاملين الذين تم منحهم تصاريحاً للتجوال خلال فترات الحظر الشامل والجزئي فقد استمرت خدمات إدامة التيار الكهربائي وإصلاح الأعطال بانتظام كبير وبصورة مميزة، كما ساهمت الشركة وأعضاء مجلس إدارتها وموظفيها في دعم صندوق همة وطن ووزارة الصحة كما ساندت الجهود الوطنية للحد من انتشار الجائحة من خلال تكثيف التعاون والعمل المشترك مع كافة مؤسسات الدولة والوزارات والهيئات لتقديم الخدمات للمواطنين بانتظام وقامت بإيصال التيار الكهربائي للمستشفيات الميدانية في الزرقاء وعمان في وقت قياسي.

حضرات المساهمين الكرام

واصلت شركتكم تلبية كافة الطلبات الجديدة للإشتراك بالتيار الكهربائي والتي بلغ عددها هذا العام (٢٩٥٦٠) طلباً إحتاجت إلى إقامة أعمدة وتمديد شبكات وكوابل كهربائية متنوعة ومن مختلف القياسات وكذلك بناء وتعزيز عدد من المغذيات الكهربائية الرئيسية والفرعية في المناطق التي تشهد نمواً سكانياً وعمرانياً وقد بلغ عدد المشتركين بالتيار الكهربائي هذا العام (١,٥١٨,٦٥٥) مشتركاً مقابل (١,٤٨٩,٠٩٥) مشتركاً العام الماضي بنسبة زيادة بلغت (٢٪) وسترد تفاصيل ذلك في سياق هذا التقرير. وفي مجال العدادات الذكية تم هذا العام تركيب (٤١٨٧٠) عداداً جديداً مقابل (١٧٧٠٠) عداداً ركبت في العام الماضي، وقد سبق وأن أوضحنا في التقرير السابق بأن هذه العدادات تتيح للشركة قراءة كمية الاستهلاك وفصل وإعادة وصل التيار واكتشاف حالات العبث من موقع الشركة دون الحاجة إلى الوصول إلى موقع العداد لدى المشترك مما يوفر الكثير من الوقت والجهد والنفقات، وتأمل شركتكم وفق الخطة الموضوعية لهذه الغاية تركيب المزيد من هذه العدادات خلال العام القادم.

حضرات المساهمين الكرام

إنطلاقاً من حرص الشركة على النهوض بمستوى الخدمات المقدمة للمشاركين فقد باشرت خلال هذا العام بتنفيذ خطة شاملة لتطوير الخدمات وزيادة الكفاءة وذلك على عدة محاور التي من أهمها إطلاق الخدمات الإلكترونية للفوترة وتسديد الذمم والإشتراكات الجديدة وربط أنظمة الطاقة المتجددة وبما يؤدي بالنتيجة إلى إتاحة المجال أمام المشاركين وطالبي الإشتراك الجدد الحصول على خدمات الشركة في أي وقت على مدار الساعة من خلال بوابات الخدمة الإلكترونية ودون الحاجة للحضور إلى مراكز الشركة حيث تم في هذا الإطار إطلاق موقع إلكتروني جديد للشركة وبوابة الخدمات الإلكترونية وإبرام إتفاقية مع شركة مدفوعاتكم تتيح للمشاركين تسديد الرسوم والبدلات والتأمينات والمساهمات من خلال نظام إي فواتيركم كما تم إعتقاد بطاقات أمريكان إكسبرس لتسديد الفواتير، أما المحور الآخر لخطة التطوير فقد إشتمل على تطوير تصميم موحد لمراكز خدمات المشاركين يعكس الهوية البصرية للشركة وقد تم تنفيذ التصميم الموحد في مركزي خدمات أبو علندا والزرقاء الجديدة تمهيداً لتعميمه بشكل تدريجي على كافة المراكز الأخرى. ومن جانب آخر وحفاظاً على سلامة المواطنين والمشاركين والموظفين والحفاظ على الموارد الطبيعية وعدم الإضرار بالبيئة فقد تم منح الشركة شهادة المطابقة لإجتيارها متطلبات المواصفة الجديدة لنظام إدارة السلامة والصحة المهنية والتحول من المواصفة السابقة OHSAS 18001:2007 إلى المواصفة الجديدة المحدثة بنجاح كما إجتازت شركتكم متطلبات إستمرارية منح شهادة المطابقة لمواصفات نظام إدارة الجودة ISO 9001:2015 ونظام إدارة البيئة ISO 14001:2015 وتجديد الإعتقاد الخاص بشهادة ISO 10002:2018 الخاصة برضى العملاء والتعامل مع الشكاوى للسنة الثانية على التوالي.

حضرات المساهمين الكرام

إنطلاقاً من خطة تطوير الخدمات التي إعتدتها الشركة وبناءً على توجيهات هيئة تنظيم قطاع الطاقة والمعادن بضرورة تكثيف الجهد الإعلامي والتوعوي للمشاركين من قبل شركات توزيع الكهرباء، فقد إعتمدت الشركة سياسة خاصة بها تغطي المسؤولية المجتمعية بحيث تكون حملات التوعية والإرشاد محوراً من محاور هذه السياسة. ولهذه الغاية فقد عملت الشركة على تعزيز التعاون مع وسائل الإعلام وتطوير صفحات الشركة على منصات التواصل الإجتماعي الموجهة للمواطنين والمشاركين لغايات بث المواد الدعائية المتعددة بطرق ترشيد إستهلاك الكهرباء وإرسال الرسائل النصية القصيرة SMS لبث رسائل توعوية وإرشادية من خلالها والتعاقد مع شركة إعلام متخصصة لغايات إعداد المواد الإعلانية والدعائية بكافة أشكالها (مرئية، متحركة، مسموعة، مقروءة) والتي يتم عرضها على قنوات التلفزيون وفي الصحف المحلية وفي المنصات المهمة على مواقع التواصل الإجتماعي.

حضرات المساهمين الكرام

تم خلال هذا العام إجراء تقاص بين ذمم المشاركين المترتبة على الوزارات والدوائر والمؤسسات الحكومية لصالح الشركة والذمم المترتبة على الشركة لصالح شركة الكهرباء الوطنية كما هي بتاريخ ٢٠١٩/١٢/٢١ وذلك بموجب قرار مجلس الوزراء الموقر رقم (٩١٩١) تاريخ ٢٠٢٠/٤/٥ وكتابي هيئة تنظيم قطاع الطاقة والمعادن رقم (٢٧٦٩/٤/٣) تاريخ ٢٠٢٠/٤/٩ ورقم (٢٨٢٩/٤/٣) تاريخ ٢٠٢٠/٤/٢٧.

حيث بلغت الذمم التي تم إجراء التقاص عليها مبلغ (١٧٨, ٥٩٨٧٦٧٧٤) تسعة وخمسون مليوناً وثمانماية وستة وسبعون ألفاً وسبعماية وأربعة وسبعون ديناراً و١٧٨ ألفاً إضافة إلى مبلغ (٤٠٧٨٩٧٥, ٥٠٣) أربعة ملايين وثمانماية وسبعون ألفاً وتسعمماية وخمسة وسبعون ديناراً و٥٠٣ ألفاً فرق أسعار الوقود المستحقة عليها وبذلك يصبح إجمالي التقاص مبلغ (٦٣٩٥٥٧٤٩, ٦٨١) ثلاثة وستون مليوناً وتسعمماية وخمسة وخمسون ألفاً وسبعماية وتسعة وأربعون ديناراً و٦٨١ ألفاً.

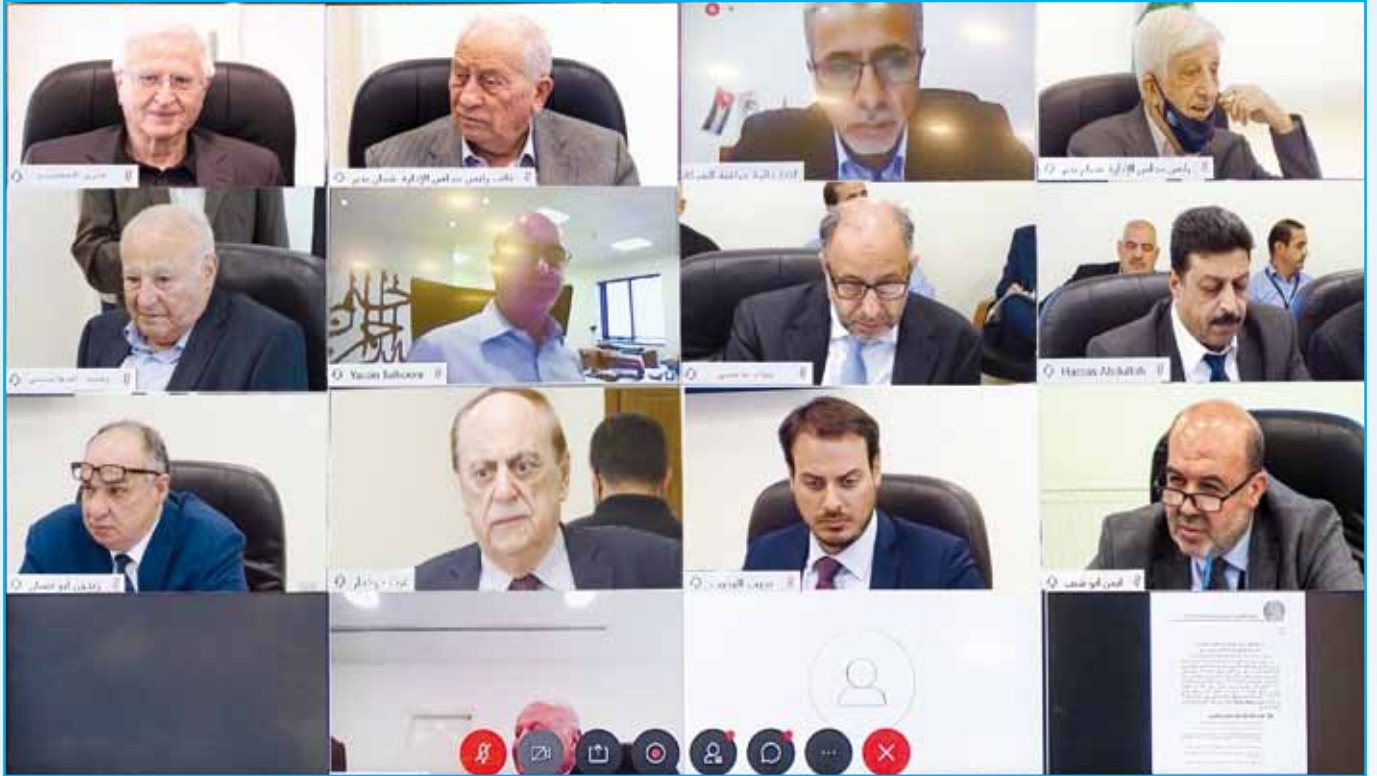

حضرات المساهمين الكرام

واصلت شركتكم السعي لتنمية إيراداتها من النشاطات غير الأساسية وتم تحقيق إنجازات ملموسة سيرد تفاصيل ذلك في سياق هذا التقرير، ومن جانب آخر إستكملت شركتكم لدى دائرة مراقبة الشركات بوزارة الصناعة والتجارة والتمويل إجراءات زيادة رأسمال الشركة المصرح به ليصبح (١٠٠) مليون دينار/سهم وكذلك إستكمال إجراءات إضافة عدد من الغايات لعقد تأسيس الشركة ونظامها الأساسي وسيرد تفاصيل كل ذلك في سياق هذا التقرير.

حضرات المساهمين الكرام

بلغت واردات الشركة من الأنشطة الأساسية (٩١٤،٢٨٦،٨٧٥) دينار ومن الأنشطة غير الأساسية (٦،٨٣٥،٤١١) دينار كما بلغت مشتريات الطاقة والمصاريف العامة والإستهلاكات وفوائد القروض والفوائد البنكية وأتعاب مجلس الإدارة (٩٠٧،٩٩٢،٧٤٢) دينار وباقتطاع ضريبة الدخل يبقى مبلغ (٩،٧٥٩،٦٢٩) دينار وبعد تنزيل مخصص تعويض نهاية الخدمة - خسائر أكتوارية يبقى مبلغ (٨،٧٣٦،٦٣٩) دينار. وبناءً عليه فقد إتخذ مجلس الإدارة قراراً بالتوصية للهيئة العامة توزيع ما نسبته (٥٪) من القيمة الاسمية للسهم كأرباح نقدية على مالكي أسهم الشركة المسجلة أسماؤهم في سجلاتها بتاريخ إجتماع الهيئة العامة المنعقدة ظهر يوم الخميس الموافق ٢٠٢١/٤/٢٩ وذلك حسب أحكام قانون الشركات رقم (٢٢) لسنة ١٩٩٧ وتعديلاته، بالإضافة إلى رسملة جزء من الأرباح المدورة وتوزيعها أسهماً مجانية بنسبة (٥،٢٪) على مساهمي الشركة كل بنسبة مساهمته كما هي في اليوم الخامس عشر من تاريخ موافقة هيئة الأوراق المالية على تسجيل أسهم الزيادة. سائلين العلي التقدير أن يوفقنا جميعاً لما فيه خدمة شركتكم وتقدمها وإزدهارها في ظل حضرة صاحب الجلالة الهاشمية الملك عبد الله الثاني ابن الحسين حفظه الله ورعاه.

والسلام عليكم ورحمة الله وبركاته

الرؤية

نسعى لتبقى شركتنا الأولى في موثوقية تقديم خدمات توزيع الكهرباء في الأردن، والشركة الريادية في استخدام أحدث وسائل التكنولوجيا الآمنة ونقل المعرفة في أداء الخدمة بالأردن والوطن العربي.

الرسالة

تقوم شركتنا بنشاط توزيع الكهرباء والتزويد بالتجزئة ضمن منطقة العمل المحددة لها وتشمل محافظات عمان والزرقاء ومأدبا والبلقاء، وفي سبيل تحقيق الشركة لرؤيتها فقد إعتمدت المنهجية التالية:

- تقديم الخدمات الفضلى المستدامة بما يحقق رضا كافة المتعاملين مع الشركة.
- الالتزام بمعايير السلامة والصحة والبيئة العالمية بما يضمن سلامة المتعاملين والمجتمع.
- التطوير المستدام لمكونات المنظومة الكهربائية في الشركة.
- إستقطاب الموارد البشرية ذات الكفاءة العالية وتمكينها لتحقيق رؤية وأهداف الشركة.
- تطوير مركز ريادي في نقل المعرفة الفنية في الأردن والوطن العربي.
- السعي الدائم لتحقيق أفضل عائد على الإستثمار وبما يحقق أهداف المساهمين وإستدامة للشركة.

القيم المؤسسية

- | | |
|-------------------------------|---|
| ١- الرقابة الذاتية | ٧- الإلتزام بالأنظمة والقوانين والتعليمات |
| ٢- المسائلة | ٨- التطوير والتحسين المستمر |
| ٣- العدالة | ٩- التميز والإبداع |
| ٤- التعاون والعمل بروح الفريق | ١٠- الولاء المؤسسي |
| ٥- الإحترام | ١١- السلامة في العمل |
| ٦- النزاهة والشفافية | ١٢- المسؤولية المجتمعية |

أنشطة الشركة الرئيسية

النشاط الرئيسي للشركة بموجب الرخصة الممنوحة لها هو توزيع الطاقة الكهربائية ضمن منطقة التزويد المحددة لها والتي تمتد من مشارف محافظة جرش شمالاً إلى ذيبان والسواقة جنوباً ومن مشارف الأغوار غرباً إلى قرى منطقة الموقر شرقاً.

أماكن الشركة الجغرافية :

فيما يلي عناوين مكاتب الشركة الرئيسية والفروع علماً بأنه ليس للشركة فروع خارج الأردن:

المركز الرئيسي
شارع مكة / عمارة رغدان - بناية رقم (٢١٦)
هاتف ٥٥٠٣٦٦٠-٥٥٠٣٦٠٠
صندوق بريد ٦١٨ عمان - الرمز البريدي ١١١١٨ / الأردن
برقيا الكتريكو ELECTRECO
فاكس ٥٥٠٣٦١٩
الموقع الإلكتروني www.jepco.com.jo
البريد الإلكتروني jepco@go.com.jo



مراكز الاتصال (Call Center) :



٠٦-٤٦٩٦٠٠٠	محافظة العاصمة
٠٥-٣٧٥٨٠٠٠	محافظة الزرقاء
٠٥-٣٢٩٤١٤١	محافظة مادبا
٠٥-٣٤٩٣٠٣٠	محافظة البلقاء / السلط

مكاتب فروع الشركة ومكاتب التحصيل

- منطقة عمان :

دائرة منطقة عمان الأولى	جبل الحسين/ خلف محافظة العاصمة سابقاً - قرب الشركة الموحدة للنقل البري هاتف ٠٦-٤٦٩٦٠٠٠
دائرة منطقة عمان الثانية وقسم الجباية	القويسمه/ مقابل مستودعات وكالة الغوث- أول شارع سحاب المتفرع من شارع مادبا هاتف ٠٦-٤٦٩٦٠٠٠
دائرة منطقة عمان الثالثة وقسم الجباية	صويلح/ قرب إشارة الصناعة - نهاية النفق هاتف ٠٦-٤٦٩٦٠٠٠
دائرة منطقة عمان الرابعة وقسم الجباية	الصويفية/ شارع الأميرة تغريد محمد هاتف ٠٦-٤٦٩٦٠٠٠
دائرة منطقة عمان الخامسة وقسم الجباية	أبو علندا/ عمارة شركة المشرقين الدولية لإستثمارات المراكز التجارية- دوار أبو علندا بجانب ضراغمه هاتف ٠٦-٤٦٩٦٠٠٠
دائرة الطاقة المتجددة وقسم الجودة	شارع عبد الله غوشه هاتف ٠٦-٤٦٩٦٠٠٠
مستودعات الشركة والورش الفنية	المقابلين/ هاتف ٠٦-٤٦٩٦٠٠٠
دائرة الطوارئ الفنية ودائرة الحركة	رأس العين هاتف ٠٦-٤٦٩٦٠٠٠
فرع جبل عمان	جبل عمان/ خلف الكلية العلمية الاسلامية- شارع عمر بن الخطاب هاتف ٠٦-٤٦٩٦٠٠٠
قسم جباية جبل الحسين	جبل الحسين/ دوار المأمونية/ شارع كفر قاسم هاتف ٠٦-٤٦٩٦٠٠٠
قسم جباية رأس العين	رأس العين هاتف ٠٦-٤٦٩٦٠٠٠
قسم جباية المحطة	شارع المحطة هاتف ٠٦-٤٦٩٦٠٠٠
قسم جباية تلاع العلي	خلدا- مقابل ميداس هاتف ٠٦-٤٦٩٦٠٠٠
قسم جباية أم السماق	أم السماق - قرب فندق جنيفا هاتف ٠٦-٤٦٩٦٠٠٠
قسم جباية النصر	النصر - شارع نادي السباق هاتف ٠٦-٤٦٩٦٠٠٠
قسم جباية طبربور	الشارع الرئيسي أول مدخل طبربور - بناية دائرة الأراضي هاتف ٠٦-٤٦٩٦٠٠٠
قسم جباية الياسمين	الياسمين/ قرب مدارس الفكر التربوي هاتف ٠٦-٤٦٩٦٠٠٠
قسم جباية جاوا	طريق خريبة السوق / شارع فليح المداد بجانب أمانة عمان هاتف ٠٦-٤٦٩٦٠٠٠
قسم جباية ومكتب طوارئ أبو نصير وشفا بدران	أبو نصير - دخلة قسم سير شمال عمان هاتف ٠٦-٤٦٩٦٠٠٠
قسم جباية ماركا الشمالية	ماركا الشمالية - دخلة نقاوة - قرب مسجد أبناء الصحابة/ بجانب الأهلية لتمويل المشاريع هاتف ٠٦-٤٦٩٦٠٠٠
قسم جباية مرج الحمام	مرج الحمام/ دوار الإتصالات مقابل كارفور- عمارة الإتصالات سنتر هاتف ٠٦-٤٦٩٦٠٠٠
قسم جباية سحاب	سحاب/ وسط البلد - قرب دوار الشهداء هاتف ٠٦-٤٦٩٦٠٠٠
قسم جباية ناعور	ناعور هاتف ٠٦-٤٦٩٦٠٠٠
مكتب تحصيل البيادر	البيادر/ عمارة درة البيادر- شارع أحمد عقله النصور هاتف ٠٦-٤٦٩٦٠٠٠
مكتب تحصيل وسط البلد	وسط البلد/ مقابل المدرج الروماني - أول طلوع الشابسوغ هاتف ٠٦-٤٦٩٦٠٠٠
مكتب تحصيل الوحدات	الوحدات/ مقابل قيادة البادية- شارع أسامه بن زيد هاتف ٠٦-٤٦٩٦٠٠٠

- منطقة الزرقاء :

دائرة منطقة الزرقاء وقسم الجباية	الزرقاء / شارع الحسين هاتف ٠٥-٣٧٥٨٠٠٠
مستودعات الشركة والورش الفنية والحركة	الزرقاء / عوجان هاتف ٠٥-٣٧٥٨٠٠٠
قسم جباية الزرقاء الجديدة	الزرقاء الجديدة / أول شارع مصفاة البترول - مقابل البنك العربي هاتف ٠٥-٣٧٥٨٠٠٠
قسم جباية الرصيفة	الرصيفة / مجمع حمده التجاري فوق الأهلية لتنمية وتمويل المشاريع هاتف ٠٥-٣٧٥٨٠٠٠
قسم جباية ياجوز	ياجوز / بجانب الدفاع المدني - مقابل كارفور هاتف ٠٥-٣٧٥٨٠٠٠
قسم جباية الضليل	الضليل / بجانب المؤسسة العامة للضمان الإجتماعي وبنك الإسكان هاتف ٠٥-٣٧٥٨٠٠٠
طوارئ الزرقاء	شارع الحسين / مقابل بنك الاسكان هاتف ٠٥-٣٧٥٨٠٠٠
مكتب تحصيل الزواهرة	الزرقاء - الزواهرة / قرب دوار خميس هاتف ٠٥-٣٧٥٨٠٠٠

- منطقة البلقاء :

مكتب فرع السلط الإداري والفني وقسم الجباية	السلط / وادي الشجرة مقابل التنفيذ القضائي / بجانب بنك الإسكان هاتف ٠٥-٣٤٩٣٠٣٠
قسم جباية وتحصيل السلط	السلط / شارع الميدان هاتف ٠٥-٣٤٩٣٠٣٠
قسم جباية البقعة	البقعة - خلف عمارة لجنة خدمات مخيم البقعة هاتف ٠٥-٣٤٩٣٠٣٠
قسم جباية عين الباشا	عين الباشا - بناية البلدية هاتف ٠٥-٣٤٩٣٠٣٠
قسم جباية الفحيص	الفحيص - طريق أم النعاج - مجمع الداود هاتف ٠٥-٣٤٩٣٠٣٠
مكتب تحصيل ماحص	ماحص / وسط البلد - مقابل بنك الإتحاد هاتف ٠٥-٣٤٩٣٠٣٠

- منطقة مادبا :

دائرة منطقة مادبا وقسم الجباية	مادبا / شارع الجاحظ هاتف ٠٥-٣٢٩٤١٤١
قسم الطوارئ الفني مادبا	مادبا هاتف ٠٥-٣٢٩٤١٤١
قسم جباية مادبا الجديدة	مادبا / طريق ماعين / مقابل كازية البلال هاتف ٠٥-٣٢٩٤١٤١
قسم جباية ذيبان	ذيبان - الشارع الرئيسي - عمارة البلدية والمحكمة الشرعية هاتف ٠٥-٣٢٩٤١٤١



مجلس الإدارة

السيد عصام "محمد علي" عثمان بدير / الرئيس

ممثلاً لشركة البعد الأمثل للاستثمار

تاريخ الميلاد: ١٩٣٢



خريج الكلية العلمية الإسلامية وشهادة الدراسة الثانوية الأردنية عام ١٩٥١.
بكالوريوس في إدارة الأعمال والمحاسبة من الجامعة الأمريكية في بيروت عام ١٩٥٥.
ماجستير في إدارة الأعمال والمحاسبة من جامعة متشجن/الولايات المتحدة الأمريكية عام ١٩٥٨.

الخبرات العملية :

- أعمال خاصة منذ بداية عام ١٩٥٨ والإشراف على شركة مواد البناء الأردنية.
- عضو مجلس إدارة البنك المركزي الأردني حتى نهاية شهر تشرين الأول ٢٠١٧.
- رئيس هيئة مديري شركة صناعة المعدات الكهربائية المحدودة.
- رئيس أو عضو مجلس إدارة عدة شركات تجارية وصناعية وجمعيات خيرية.
- عضو الهيئة الإدارية لجمعية رجال الأعمال الأردنيين.
- عضو اللجنة الوطنية لصياغة الميثاق الوطني ١٩٩٠-١٩٩١.
- عضو مجلس إدارة صندوق المعونة الوطنية سابقاً.
- عضو مجلس الأعيان الأردني سابقاً.
- عضو مجلس أمناء الجامعة الأردنية سابقاً.
- عضو ثم رئيس مجلس إدارة غرفة صناعة عمان سابقاً.
- عضو مجلس إدارة مؤسسة ضمان الودائع سابقاً.
- عضو لجنة المناهج/ وزارة التربية والتعليم سابقاً.

المهندس السيد عثمان "محمد علي" عثمان بدير / نائب الرئيس

تاريخ الميلاد: ١٩٣٨



بكالوريوس إدارة أعمال من جامعة تنسي عام ١٩٦٣.
بكالوريوس هندسة مدنية من جامعة تنسي بالولايات المتحدة الأمريكية عام ١٩٦٦.

الخبرات العملية :

- رئيس مجلس إدارة وعضو مجلس إدارة في عدة شركات خاصة وعامة.
- رئيس إتحاد شركات التأمين الأردنية سابقاً.
- رئيس مجلس أمناء الجامعة الألمانية الأردنية.
- رئيس مجلس إدارة شركة بوابة البرق للحوسبة السحابية.
- رئيس مجلس إدارة الشركة الأردنية المتطورة للألياف الضوئية Fibertech.
- رئيس أو عضو في عدة جمعيات خيرية.

السيد فارس الياس عيسى المعشر / عضو

تاريخ الميلاد: ١٩٤٩

هندسة مدنية من الجامعة الأمريكية في بيروت عام ١٩٧٢.



الخبرات العملية:

- عضو مجلس إدارة في الشركة الأردنية المتطورة للألياف الضوئية Fibertech.
- نائب رئيس مجلس إدارة شركة بوابة البرق للحوسبة السحابية.
- مدير عام شركة معشر إخوان (تجارية) لمدة ٣٠ سنة.
- رئيس مجلس إدارة شركة الثلج والصودا والكازوز الأردنية (بيبيسي كولا) ٦ سنوات.
- نائب رئيس مجلس إدارة شركة البيرة العربية (١٢) سنة.
- عضو سابق في مجلس إدارة شركة التأمين الوطنية.
- عضو مجلس إدارة الشركة المتصدرة للأعمال والمشاريع.
- مهندس مدني (أعمال خاصة).

السيد وفا أبو الوفا الدجاني / عضو

ممثلاً لشركة مصادر الشرق الأدنى للتجارة والاستثمار

تاريخ الميلاد: ١٩٤١

ماجستير تجارة وإدارة أعمال من الجامعة الأمريكية في واشنطن عام ١٩٦٣.



الخبرات العملية:

- مدير عام شركة وفا الدجاني وأولاده.
- رئيس هيئة المديرين/مركز الشرق الأدنى للسياحة.
- عضو مجلس إدارة شركة التأمين العربية/بيروت.
- عضو مجلس إدارة شركة التأمين العربية العالمية/البحرين.
- عضو مجلس إدارة شركة التأمين العامة العربية/عمان.

السيد بخيت نجيب بخيت البخيت / عضو لغاية ٢٠٢٠ / ٤ / ١٤

تاريخ الميلاد: ١٩٥٤

بكالوريوس إدارة أعمال من كلية بيروت الجامعية عام ١٩٧٤.

**الخبرات العملية:**

- إدارة شركة المطاحن ومعامل المعكرونة الحديثة من عام ١٩٧٥.
- رئيس هيئة المديرين لشركة المطاحن ومعامل المعكرونة الحديثة.

انتقل إلى رحمة الله تعالى بتاريخ ٢٠٢٠ / ٤ / ١٥ عضو مجلس الإدارة المرحوم بخيت نجيب بخيت البخيت، ومجلس الإدارة إذ يستذكر جهود المرحوم وتعاونونه من أجل المضي في تطوير هذه الشركة وتقدمها ليرجو المولى عز وجل أن يتغمده الفقيد بواسع رحمته ورضوانه.

المهندس السيد مروان عبدالله محمد بشناق / عضو

تاريخ الميلاد: ١٩٣٨

خريج كلية فرادي هاوس لندن عام ١٩٦١ / هندسة كهربائية.

عضو نقابة المهندسين الأردنيين.

عضو جمعية المهندسين الكهربائيين/ بريطانيا.

**الخبرات العملية:**

- مدير عام شركة الكهرباء الأردنية منذ عام ١٩٩١ وحتى ٢٠٢٠ / ١ / ٦.
- عضو اللجنة التوجيهية العليا لمشروع كهربة الريف الأردني.
- عضو هيئة مديري شركة صناعة المعدات الكهربائية المحدودة.
- عضو مجلس أمناء جامعة البتراء.
- عضو مجلس إدارة جمعية الثقافة الإسلامية (الكلية العلمية الإسلامية).
- عضو سابق في مجلس أمناء الجامعة الأردنية من ٢٠٠٩ / ١١ / ٥ ولغاية ٢٠١٤ / ١١ / ٢٤ ومجلس أمانة عمان الكبرى وعضو سابق في مجلس إدارة كل من شركة الإسمنت الأردنية وسلطة الكهرباء الأردنية وشركة توزيع الكهرباء وشركة كهرباء المملكة والشركة العامة للتعدين وهيئة مديري شركة مياه الأردن (مياهنا) ونائب سابق لرئيس مجلس إدارة شركة توليد الكهرباء المركزية.

السيد ياسين خليل "محمد ياسين" التلهوني / عضو

تاريخ الميلاد: ١٩٧٣

بكالوريوس علوم إقتصادية من جامعة جورج تاون سنة ١٩٩٤.



الخبرات العملية:

- المدير العام لشركة زاره للاستثمار القابضة.
- عضو مجلس إدارة في شركة زارة للاستثمار القابضة.
- نائب رئيس مجلس الإدارة / العضو المنتدب لشركة الفنادق والسياحة الأردنية.
- عضو مجلس إدارة في شركة الحمة المعدنية الأردنية.
- عضو مجلس إدارة بنك القاهرة عمان.

المهندس السيد بسام مروان محمد ماضي / عضو

تاريخ الميلاد: ١٩٦٧

بكالوريوس هندسة كمبيوتر من جامعة IOWA STATE UNIVERSITY

الولايات المتحدة الأمريكية عام ١٩٨٧.

ماجستير علوم الكمبيوتر من جامعة IOWA STATE UNIVERSITY الولايات

المتحدة الأمريكية عام ١٩٩٠.

ماجستير إدارة أعمال من جامعة (SMU) SOUTHERN METHODIST UNIVERSITY

الولايات المتحدة الأمريكية عام ١٩٩٥.



الخبرات العملية:

- مناصب تقنية وإدارية في شركة أريكسون ١٩٩٠-٢٠٠١.
- مناصب إدارية في شركات المعلوماتية والاتصالات في الولايات المتحدة الأمريكية والأردن ٢٠٠١-٢٠٠٥.
- مدير عام منطقة أوروبا، أفريقيا والشرق الأوسط في شركة موبيليوم من عام ٢٠٠٥.

السيد نجيب بخيت نجيب البخيت / عضو اعتباراً من ٢٠٢٠/٦/١١

تاريخ الميلاد: ١٩٨٤

بكالوريوس إدارة أعمال مع تخصص تكنولوجيا المعلومات من جامعة ليدز/ بريطانيا عام ٢٠٠٥.
ماجستير في إدارة المشاريع من جامعة ليدز بيكيت/ بريطانيا عام ٢٠٠٦.



الخبرات العملية:

- مدير المبيعات والتسويق/ شركة المطاحن ومعامل المعكرونة الحديثة من عام ٢٠٠٧-٢٠٠٩.
- مدير المبيعات والتسويق/ شركة المطاحن ومعامل المعكرونة الحديثة من عام ٢٠١٥ وحتى تاريخه.
- عضو مجلس إدارة شركة المطاحن ومعامل المعكرونة الحديثة من عام ٢٠١٩- وحتى تاريخه.
- مدير مبيعات/ شركة التكنولوجيا الثلاثية للخدمات التقنية (مجموعة أبو جابر) عمان-دبي ٢٠٠٩-٢٠١٥.

السادة المؤسسة العامة للضمان الإجتماعي / عضو

ويمثلها السيد زيدون ممدوح عبد الرحمن أبو حسان / عضو

تاريخ الميلاد: ١٩٦٨

خريج إدارة مالية وإدارة أعمال جامعة جنوب كاليفورنيا USC ١٩٨٨.
خريج برنامج تدريب بنك أوف أمريكا Bank of America preferred Banking program.



الخبرات العملية:

- مساعد مدير فرع بنك أوف أمريكا- الولايات المتحدة الأمريكية- كاليفورنيا
- Bank of America Los Angeles Preferred Banking Officer ١٩٨٩-١٩٩٣.
- مدير عام مؤسسة فنون الشرق للتحف والهدايا. أعمال حرة بتصنيع السيراميك والتحف الشرقية والهدايا، إضافة إلى مدير تجاري إستيراد وتوزيع جميع المأكولات البحرية ١٩٩٣-٢٠٠٠.
- مدير وحدة التمويل في شركة الجيدا للتجارة والاستثمار، الدوحة قطر Jaidah Motors ٢٠٠٠-٢٠٠١.
- مدير عقود في الشركة المتحدة للأليات وكلاء IBM (UBM United Business Machines) ERP Solutions JD Edwards- Jordan (٢٠٠١-٢٠٠٢).
- عدة مناصب في صندوق استثمار أموال الضمان الإجتماعي (الوحدة الإستثمارية سابقاً) منذ التأسيس عام ٢٠٠٢ وإلى تاريخه آخرها مستشار رئيس صندوق استثمار أموال الضمان الإجتماعي.

- مدير الدائرة المالية والإدارية والموارد البشرية - مستشار وباحث إستثمارات إستراتيجية لمدير عام الضمان ٢٠٠٨-٢٠١١ ، ومن ثم مدير تمويل مشاريع والمساهمات خاصة.
- عضو مجلس إدارة شركة بوابة البرق للحوسبة السحابية من ١٦/٨/٢٠٢٠.
- عضو مجلس إدارة سابق في كل من الشركة العربية آرال للألمنيوم، المؤسسة الصحفية الأردنية (جريدة الرأي)، شركة توليد الكهرباء المركزية.
- عضو في منتدى الإستراتيجيات الأردني.
- كاتب ومحرر عدة أعمدة ومقالات إقتصادية واجتماعية تم نشرها بالصحف المحلية: جريدة الرأي، جريدة الغد والـ Jordan Times.

السادة المؤسسة العامة للضمان الإجتماعي / عضو

- ويمثلها السيد موسى عبد اللطيف حسين الصبيحي / عضو لغاية ١٥/٨/٢٠٢٠.
- تاريخ الميلاد: ١٩٦٢
- ماجستير قانون، دبلوم تكنولوجيا معلومات.



الخبرات العملية:

- إعلامي وكاتب صحفي.
- مسؤول الشؤون الثقافية والإعلامية - مؤسسة الأمير عبدالرحمن السديري في المملكة العربية السعودية، وسكرتير تحرير مجلة "أدوماتو" المحكمة المتخصصة في البحوث المتعلقة بآثار العالم العربي للفترة ١٩٩٧-٢٠٠٠.
- رئيس قسم الإعلام والعلاقات العامة - مؤسسة الضمان الإجتماعي ٢٠٠١-٢٠٠٣.
- المنسق العام الإداري والإعلامي/ الهيئة العامة للتقاعد والتأمينات الإجتماعية/ دولة قطر للفترة ٢٠٠٤-٢٠٠٨.
- مدير المركز الإعلامي والناطق الرسمي باسم المؤسسة العامة للضمان الإجتماعي منذ عام ٢٠٠٨ لغاية ١٥/٩/٢٠٢٠.
- مدير الضمان الإجتماعي لشمال عمان إعتباراً من ١٦/٩/٢٠٢٠ وحتى تاريخه.
- عضو في مجلس إدارة الشركة الأردنية للصحافة والنشر (الدستور) ٢٠٠٩ - ٢٠١٧ لعدة دورات.
- عضو في المنظمة العربية لحقوق الإنسان ومناهضة التعذيب.
- عضو رابطة الكتاب الأردنيين.
- عضو الهيئة التأسيسية وعضو هيئة إدارة منتدى الإعتدال للفكر والثقافة.
- عضو مجلس إدارة شركة بوابة البرق للحوسبة السحابية لغاية ١٥/٨/٢٠٢٠.
- عضو مجلس إدارة الشركة العقارية الأردنية للتنمية إعتباراً من ١٦/٨/٢٠٢٠.

السادة المؤسسة العامة للضمان الإجتماعي / عضو

ويمثلها السيد نذير محمد سالم الصمادي / عضو اعتباراً من ١٦ / ٨ / ٢٠٢٠.

تاريخ الميلاد: ١٩٦٢

بكالوريوس علاقات عامة / صحافة وإعلام ١٩٨٥.



الخبرات العملية:

- مساعد مدير عام الضمان الإجتماعي لشؤون الجنوب.
- عضو مجلس إدارة الشركة المترابطة للإستثمار.
- عضو مجلس إدارة شركة شيركو للأوراق المالية.
- عضو مجلس إدارة الشرق العربي للإستثمارات المالية والإقتصادية.

أمين سر مجلس الإدارة

السيد «محمد عزت» مصطفى الجوخدار

المستشارون القانونيون

المحامي الأستاذ زياد الخصاونه

المحامي الأستاذ رجائي الدجاني

السادة مكتب هاشم للقانون

فاحصو حسابات الشركة

السادة شركة القواسمي وشركاه KPMG

الإدارة العليا التنفيذية

المهندس السيد مروان عبد الله محمد بشناق / المدير العام لغاية ٢٠٢٠ / ١ / ٦

تاريخ التعيين: ١٩٦٢

تاريخ الميلاد: ١٩٣٨

خريج كلية فرادي هاوس لندن عام ١٩٦١.

عضو نقابة المهندسين الأردنيين.

عضو جمعية المهندسين الكهربائيين/بريطانيا.

الخبرات العملية:

تمت الإشارة إليها على الصفحة رقم (١٦) من هذا التقرير بصفته عضواً في مجلس الإدارة.



المهندس السيد حسن محمود حسن عبد الله / المدير العام إعتباراً من ٢٠٢٠ / ١ / ٧

تاريخ التعيين: ١٩٩٣

تاريخ الميلاد: ١٩٦٩

بكالوريوس هندسة كهربائية من الجامعة الأردنية عام ١٩٩٢.

- عضو وأمين سر مجلس إدارة شركة بوابة البرق للحوسبة السحابية.

- عضو مجلس إدارة الشركة الأردنية المتطورة للألياف الضوئية Fibertech.

- عضو هيئة مديري شركة مياه الاردن (مياهنا).

- نائب رئيس جمعية سيجري الأردنية.

الخبرات العملية:

العمل في شركة الكهرباء الأردنية مهندساً في قسم محطات التحويل وقسم التنفيذ والإنشاءات ثم مهندساً في دائرة التخطيط والدراسات ثم تدرج بالوظائف التالية: رئيس قسم الأنظمة الفنية حيث تولى مشاريع إستبدال وتطوير نظام المراقبة والتحكم ونظام المعلومات الجغرافية (GIS) ومركز إستقبال مكالمات المشتركين (Call Center) ومشروع شبكة الألياف الضوئية ومشروع أتمتة محطات التحويل الفرعية، رئيس دائرة الأنظمة الفنية، رئيس دائرة الأنظمة الفنية والفوترة، مدير الشبكة الكهربائية والتخطيط الإستراتيجي إلى أن تولى منصب المدير العام إعتباراً من ٢٠٢٠ / ١ / ٧.



السيد أيمن خليل عثمان أبو شنب / نائب المدير العام / المدير المالي

تاريخ التعيين: ١٩٨٥

تاريخ الميلاد: ١٩٦٣

بكالوريوس محاسبة وإدارة أعمال من الجامعة الأردنية سنة ١٩٨٣.

ماجستير إدارة مالية وتمويل من الأكاديمية العربية للعلوم المالية والمصرفية سنة ٢٠٠٢.

شهادات مهنية CCFC.ChMC.CCS.

**الخبرات العملية:**

- محاسب سابق بوزارة الدفاع/هيئة الإتصالات الخاصة/عمان.
- بدأ العمل محاسباً في شركة الكهرباء الأردنية عام ١٩٨٥ ثم مساعداً لرئيس قسم المحاسبة لشؤون القروض الخارجية ثم مساعداً لشؤون الحسابات ثم رئيساً لقسم الدراسات المالية ثم رئيساً لقسم العطاءات ثم رئيساً لقسم المحاسبة العامة ثم مساعداً مالياً ثم مديراً مالياً (المدير التنفيذي للمالية) إلى أن أسند إليه منصب نائب المدير العام / المدير المالي اعتباراً من تاريخ ٢٣/١/٢٠٢٠.
- عضواً سابقاً في مجلس إدارة مركز إيداع الأوراق المالية.

المهندس السيد أنور عبد الوهاب درويش عليان / مدير تخطيط الشبكات لغاية ١٣/٣/٢٠٢٠.

تاريخ التعيين: ١٩٨٦

تاريخ الميلاد: ١٩٦٠

بكالوريوس هندسة كهربائية من الجامعة الاردنية عام ١٩٨٣.

**الخبرات العملية:**

- العمل في شركة الكهرباء الأردنية منذ عام ١٩٨٦ مهندساً في قسم الدراسات ثم تدرج بالوظائف التالية: مساعد رئيس قسم الدراسات الفنية، مساعد رئيس قسم التخطيط، رئيس قسم التخطيط، مساعد رئيس دائرة التخطيط والدراسات، رئيس دائرة التخطيط، مدير تخطيط الشبكات ثم مستشار فني لشؤون تخطيط الشبكات اعتباراً من ١٥/٦/٢٠٢٠.

السيد أمجد عدنان محمد الخطيب / مدير الموارد البشرية

تاريخ التعيين: ٢٠٠٩

تاريخ الميلاد: ١٩٧٢

بكالوريوس إدارة أعمال من جامعة عمان الأهلية عام ١٩٩٤.

أخصائي موارد بشرية (PHR)، الهيئة الأمريكية لإعتمادات الموارد البشرية.

مدقق أول نظم إدارة الجودة (ISO 9001: 2015)، السجل الدولي للمدققين المعتمدين

– بريطانيا.

دبلوم القيادة التنظيمية، جامعة سنترال ميزوري بالولايات المتحدة الأمريكية.

عضو جمعية إدارة الموارد البشرية الأمريكية – SHRM.



الخبرات العملية:

عمل في مجالات إدارة وتطوير الموارد البشرية والشؤون الإدارية وتطوير الأداء الإستراتيجي للهياكل التنظيمية لعدد من الشركات وتدرج في العمل بدءاً من سنة ١٩٩٤ بوظيفة مستشار توظيف في شركة (SOS Recruitment Middle East) ثم بوظيفة أخصائي موارد بشرية في مجموعة شركات أبو ظبي الوطنية للبترول (أدنوك)، تلاها العمل مديراً للموارد البشرية والشؤون الإدارية منذ سنة ٢٠٠٢ لعدد من الشركات في منطقة الخليج العربي وكان آخرها ضمن مجموعة شركات الراجحي للاستثمار إلى أن التحق بالعمل في شركة الكهرباء الأردنية سنة ٢٠٠٩ بوظيفته الحالية مديراً للموارد البشرية.

المهندس السيد شبيب عبد اللطيف سعيد عودة الله / مدير خدمات المشتركين

تاريخ التعيين: ١٩٨٦

تاريخ الميلاد: ١٩٥٨

بكالوريوس هندسة كهربائية قوى من جامعة المنصورة عام ١٩٨١.

الخبرات العملية:

العمل في شركة الكهرباء الأردنية مهندس عمليات في دائرة المراقبة والتحكم ثم مهندساً في قسم التوصيل في دائرة منطقة عمان الثالثة ثم رئيس قسم التوصيل بالوكالة في دائرة منطقة عمان الأولى ثم رئيساً لقسم التوصيل بالدائرة المذكورة ثم مساعد الرئيس دائرة منطقة عمان الثالثة ثم رئيساً لدائرة منطقة عمان الأولى إلى أن أسند إليه منصب مدير خدمات المشتركين إعتباراً من ٢٠١٦/١٢/١.



منصب المدير العام:

إستقال المهندس السيد مروان عبدالله محمد بشناق من منصبه كمدير عام للشركة إعتباراً من تاريخ ٢٠٢٠/١/٧ وقد أثنى مجلس الإدارة على الجهود المخلصة التي بذلها المهندس السيد مروان بشناق طيلة مدة عمله لدى الشركة التي إستمرت مدة تقارب ثمانية وخمسين عاماً متواصلاً والتي إتسمت بالتفاني والإخلاص وتقديم الخدمات المتميزة التي كان لها أكبر الأثر فيما وصلت إليه الشركة من نجاحات وتقدم وازدهار في كافة مجالات عملها وأنشطتها.

وبناءً عليه قرر مجلس الإدارة إسناد منصب المدير العام للمهندس السيد حسن محمود حسن عبدالله وذلك إعتباراً من تاريخ ٢٠٢٠/١/٧، كما قرر أن يعهد للسيد أيمن خليل أبوشنب منصب نائب المدير العام بالإضافة إلى مهام عمله الحالي كمدير مالي وذلك إعتباراً من تاريخ ٢٠٢٠/١/٢٣ متمنين لهما التوفيق لما فيه خير ومصلحة هذه الشركة.

إجتماعات مجلس الإدارة واللجان المنبثقة عنه:

عقد مجلس الإدارة واللجان المنبثقة عنه الإجتماعات التالية خلال عام ٢٠٢٠ مقارنة مع عام ٢٠١٩:

عدد الإجتماعات		
عام ٢٠٢٠	عام ٢٠١٩	
١٥	١٤	مجلس الإدارة
٣٦	٥٥	لجنة الترشيحات والمكافآت والمالية والإدارية
٨	٦	لجنة التدقيق
١٠	١٣	لجنة العطاءات
٢	٢	لجنة إدارة المخاطر
٢	٢	لجنة الحوكمة



أقر مجلس الإدارة خلال هذا العام الخطة المقدمة من الإدارة لتحسين وتطوير مختلف مجالات العمل في الشركة وبما يحقق الأهداف التالية:

١. الانتقال إلى هيكليّة تلبي متطلبات خطة التحول الرقمي للشركة (Digital Transformation Plan) والتي يتم تنفيذها حالياً من خلال تعميم استخدام العدادات الذكية وتطبيق نظام (SAP) وبناء شبكة الألياف الضوئية وإطلاق الخدمات الإلكترونية وأتمتة مكونات الشبكة الكهربائية وغيرها من خطط التحديث والمشاريع الطموحة التي سوف تؤدي بالضرورة على المدى القريب والمنظور إلى إحداث تغيير جذري في الشركة نتيجة تلاشي أو تقلص بعض الأعمال التقليدية القائمة حالياً بعد التحول للإعتماد على الحلول التقنية في تنفيذ الأعمال اليومية ومن ضمن ذلك أعمال قراءة العدادات وقطع التيار الكهربائي لتحصيل الذمم وخدمات المشتركين بشكل عام وبروز أعمال جديدة تتطلبها تلك الحلول وما يصاحب ذلك من تغيير في أساليب وإجراءات العمل والحاجة لتطوير كفاءات وخبرات قادرة على التعامل مع بيئة العمل الجديدة وتلبية متطلباتها.
٢. رفع الكفاءة وتقليل الكلف من خلال الإستغلال الأمثل للموارد البشرية والمادية المتاحة وتعديل الإجراءات بما يضمن تحقيق رقابة مستمرة على الأداء والتوافق مع متطلبات الرخصة التنظيمية والإلتزام بالأنظمة والتعليمات والتشريعات.
٣. تنويع مصادر دخل الشركة.
٤. تحسين مستوى الخدمات وزيادة سرعة الإستجابة لتلبية طلبات المشتركين.
٥. بناء القدرات وتنمية مهارات الإشراف وإتخاذ القرار والإبتكار لدى كادر الشركة.

وقد تضمنت الخطة عدة مقترحات للتنفيذ المباشر لتحقيق بعض الأهداف المنشودة وعلى النحو التالي:

- تسريع إجراءات تنفيذ مشروع العدادات الذكية والذي ينتظر أن يمكن الشركة من إحداث نقلة نوعية في مستوى أعمال قراءة العدادات وتحصيل الذمم فضلاً عن السيطرة على الفاقد غير الفني.
- التوسع في الخدمات الإلكترونية والترويج لها وبالأخص خدمات تسديد الفواتير وتركيب العدادات والخدمات الفنية والتجارية الأخرى بما يؤدي إلى تخفيض أعداد المراجعين لمكاتب الشركة وتخفيض الكلف وزيادة جودة الخدمات وسرعة تقديمها.
- إدخال التحسينات على الهيكل التنظيمي وإجراءات العمل لدائرة الجباية وتعزيز وبناء قدرات الكادر للإرتقاء بالأداء ومستوى الخدمات وزيادة الإنتاجية.

وقد واصلت الشركة بتنفيذ العديد من المشاريع وإطلاق مبادرات ومشاريع جديدة ضمن إطار خطة التطوير المشار إليها اعلاه تضمنت ما يلي:

١. مشروع العدادات الذكية:

واصلت الشركة جهودها من أجل توسعة المشاريع التجريبية التي قامت بإطلاقها سابقاً بهدف بناء نظام العدادات الذكية من خلال تركيب المزيد من العدادات هذا العام بحيث وصل عدد العدادات الذكية في نهاية عام ٢٠٢٠ الى (٧٣٢١٥) عداداً تعمل على أنظمة اتصال مختلفة وعلى النحو التالي:

نوع العداد	العدد
عدادات ذات الطور الواحد - مباشر	٥٢٢٢٤
عدادات ذات الثلاثة أطوار - مباشر	١٥٤٥٦
عدادات ذات الثلاثة أطوار - محولات تيار (كبار المشتركين)	٣٩٧٠
عدادات ذات الثلاثة أطوار - محولات تيار ومحولات فولتية (كبار المشتركين)	١٥٦٥
المجموع	٧٣٢١٥

وفي ضوء نجاح المشاريع التجريبية المشار إليها أعلاه، فقد قامت الشركة باستخلاص ودراسة النتائج والتحديات والفرص والمخاطر التي تم رصدها خلال مراحل تنفيذ المشاريع التجريبية ومن ثم عقد العديد من الاجتماعات والندوات للتشاور مع مختصين وخبراء من شركات عالمية متخصصة في تقديم الحلول لأنظمة العدادات الذكية مما مكن الشركة من إجراء مراجعة شاملة لمواصفات جميع مكونات النظام وأنظمة المعلومات التابعة له والخروج بخطة عمل متكاملة لإستكمال تنفيذ المشروع خلال ثلاث إلى أربع سنوات، كما تم في نفس الإطار التعاقد مع شركة إستشارية أوروبية متخصصة لإجراء مراجعة للمواصفات الفنية وخطة التنفيذ التي وضعتها الشركة بهدف الإستفادة من تجارب شركات الكهرباء في الدول المتقدمة التي قامت بتنفيذ مشاريع مشابهة وتعظيم العائد على الإستثمار الذي سوف يبذل لهذه الغاية والتأكد من تكريس الممارسات العالمية الفضلى في مجالات الفوترة وتخطيط الشبكة وإدارة الأحمال الكهربائية وإكتشاف حالات العبث وتوفير الكلف وتخفيض الذمم.

عدد العدادات الذكية



٢. مشروع الشبكة الذكية:

تابعت دائرة الأتمتة العمل على تنفيذ مشروع الشبكة الذكية من خلال ربط المزيد من محطات التحويل الفرعية مع منظومة المراقبة والتحكم (SCADA) العاملة لدى الشركة، وبما يمكن المركز من مراقبة عمل محطات التحويل الفرعية وقياس أحمالها والتحكم عن بُعد بمصادر تزويد المشتركين بالتيار الكهربائي وتقليل مدة الإنقطاعات القهرية، حيث تم أتمتة (٢٠) محطة تحويل فرعية في مناطق متفرقة شملت مستشفيات ومواقع حيوية أخرى، وقد إشتملت المحطات المؤتمتة على (٥٥) مفتاح على شبكة الضغط المتوسط، وبالتالي وصل عدد محطات التحويل المؤتمتة إلى (٣٣٢) محطة، تمثل (٨١٦) مفتاح تحكم على شبكة الضغط المتوسط.

عدد محطات التحويل الفرعية المؤتمتة



كما تم خلال العام تنفيذ جولات تفقدية وصيانة وقائية لجميع محطات التحويل المؤتمتة في الأعوام السابقة والبالغ عددها (٣١٢) محطة والعمل على تشغيل وحدة التحكم الطرفية الجديدة وأجهزة قراءة الأحمال التي تعتمد على تكنولوجيا استعمال مجسات التيار ومجسات الجهد وإجراء جميع التجارب اللازمة التي كانت تتضمنها مواصفات العطاء في عدد من المحطات الفرعية على شبكة الجهد المتوسط وشبكة الجهد المنخفض.

بهدف توسيع اطار ومفهوم الشبكة الذكية فقد تم خلال عام ٢٠٢٠ تنفيذ مشروع تجريبي لتركيب عدادات مقارنة متطورة ذات دقة عالية على المغذيات الثلاثة الرئيسية لمحطة سحاب الوطنية كما تم ربط هذه العدادات مع نظام المراقبة والتحكم حيث تحتوي هذه العدادات على خاصية مراقبة جودة الطاقة الكهربائية وتسجيل جميع الأحداث الواقعة على الشبكة الكهربائية وإرسالها إلى جهاز حاسوب مركزي.

٣. مشروع الحوسبة والتحول الرقمي (أفاق):

في إطار التهيئة لتنفيذ مشاريع الشركة لتطويع أحدث التقنيات والتحول التدريجي لإعتماد النواخذ الإلكترونية كواحدة من قنوات التواصل مع المشتركين وطالبي الخدمة لتكون ميسرة ومتاحة على مدار الساعة وبما يتوافق مع أفضل الممارسات العالمية في هذا المجال، فقد تم توقيع إتفاقية مع شركة STS لتنفيذ مشروع تجديد وتطوير الشبكة الحاسوبية الداخلية لشركة الكهرباء الأردنية كخطوة رئيسية في إستراتيجية التحول الرقمي وتطبيق أنظمة المعلومات SAP ومشاريع العدادات الذكية الكفيلة في تحقيق أهداف الشركة وإستمرار تميزها على المستوى المحلي والعالمي. حيث يستهدف هذا المشروع تطوير البنية التحتية للشبكة الحاسوبية ككل وإستبدال ما يزيد عن (٢٠٠) جهاز كموزعات (Switches) وأجهزة توجيه (Routers) وأنظمة حماية للشبكة وغيرها بأجهزة أكثر تقدماً بإستخدام تقنيات شركة سيسكو العالمية وتصميم هذه الشبكة بما يتوافق ومتطلبات إستراتيجية فريق تكنولوجيا المعلومات في شركة الكهرباء الأردنية مع مراعاة سياسات أمن وحماية المعلومات في الشركة.

كما قامت الشركة وفي نفس الاطار بتركيب وتشغيل نظام حديث للنسخ الإحتياطي لبيانات الشركة (Automated Backup Solution) حيث يدعم النظام تشفير البيانات والحفاظ عليها وإسترجاعها عند الحاجة، كما أنجزت الشركة مشروع تطبيق السياسات الأمنية لأنظمة الحماية وشبكة الإتصالات وفق المعايير العالمية والسياسات المعتمدة لدى الشركة.

من جانب آخر فقد واصلت الشركة عملها بالتعاون مع شركة بوابة البرق للحوسبة السحابية لإستكمال تطبيق نظام الحوسبة السحابية SAP للأنظمة الفرعية التابعة لنظام الفوترة والتحصيل مثل نظام الفحص والتفتيش والقضايا والعبث وتجربتها ونقل البيانات والتأكد من صحتها وإجراء المطابقات اللازمة بين النظام القديم والجديد، كما إستمر التطوير والتحديث على الأنظمة المالية والإدارية وحسب متطلبات الأقسام المختلفة.

وفي إطار التطوير والتحسين المرحلي للخدمات المقدمة للمشاركين فقد تم خلال هذا العام إصدار نسخة جديدة من تطبيق خدمات المشتركين على الهواتف الذكية (JEPCO Customer Service) بحيث أصبح بإمكان المشترك من خلال التطبيق قراءة العداد ذاتياً في موعد القراءة والإستعلام عن الفواتير وإرسال الرسائل النصية العامة والخاصة بالمشارك وكشف حساب المشارك، إضافة إلى الخدمات المقدمة من خلال الموقع الإلكتروني للشركة (www.jepco.com.jo) والذي يتضمن خدمة الدفع الإلكتروني.

وقد نجحت الشركة خلال هذا العام بفضل مرونة أنظمة المعلومات العاملة لديها والبنية التحتية التي تمتلكها بتمكين العديد من الموظفين من ممارسة أعمالهم في شتى المجالات والعمل عن بعد من خلال الإتصال عبر قنوات آمنة عند تطبيق سياسة أمن المعلومات وذلك ضمن الإجراءات الوقائية والاحترازية التي تم تطبيقها خلال العام بسبب جائحة كورونا.

وفي إطار تدريب وتأهيل الموظفين فقد تم إشراك عدد من الموظفين للحصول على شهادة الكفاءة (Certificate) في مجالات متخصصة لأنظمة SAP ومن خلال برنامج التعليم الإلكتروني (Learning Hub) والذي تم التعاقد بخصوصه مع شركة SAP لتقديم هذه الدورات عام ٢٠١٩ ولمدة ثلاث سنوات، وقد حصل (١١) موظفاً على شهادة الكفاءة خلال العام الحالي، كما تم إيفاد عدد من موظفي الشركة إلى دورات توعية في مجال أمن المعلومات.

٤. مشروع تطوير مراكز الخدمة القائمة وافتتاح مراكز جديدة:

قامت الشركة خلال عام ٢٠٢٠ وضمن إطار خطة التطوير الشاملة بإطلاق مشروع تطوير مراكز الخدمة التابعة لها من خلال إقرار تصميم موحد لمراكز خدمات المشتركين يعكس الهوية البصرية للشركة ومراجعة وتبسيط إجراءات العمل وتدريب وتأهيل مقدمي الخدمات من موظفي الشركة على أساليب التعامل المتطورة وقد تم تنفيذ التصميم الموحد في مركزي خدمات أبو علندا (دائرة عمان الخامسة) الذي سبق وأن أشرنا له في التقرير السابق بأن الحاجة أصبحت ماسة لإستحداث دائرة هندسية جديدة (دائرة منطقة عمان الخامسة) وذلك للتخفيف من أعباء وحجم العمل الذي تتحمله دائرة عمان الثانية في منطقة القويسمة ولخدمة المشتركين في مناطق أبو علندا وسحاب وقرها ولتحسين جودة الخدمة المقدمة من قبل الشركة لجمهور المشتركين وسوف يتم افتتاح هذا الفرع في الربع الأول من عام ٢٠٢١، وقد تم أيضاً ضمن نفس الاطار تنفيذ التصميم الموحد في مركز خدمات الزرقاء الجديدة تمهيداً لتعميمه بشكل تدريجي على كافة المراكز الأخرى



كما قامت الشركة خلال هذا العام ضمن سياستها الرامية للتسهيل على مشترك التيارات الكهربائي لتسديد فواتير الكهرباء في أقرب المواقع إلى عقاراتهم ومحالهم التجارية بتجهيز مكتب جديد للجباية والتحصيل في منطقة ناعور لخدمة المشتركين في تلك المنطقة. كما تم تجهيز كشك للجباية في أحد المولات الكبيرة وتأمل الشركة من تشغيل هذين المكتبين خلال العام القادم.



٥. مشروع التواصل والتوعية

إنطلاقاً من إدراك الشركة لدورها الأساسي المتمثل في إدارة وتشغيل أحد المرافق العامة التي تحظى بأهمية كبيرة للجميع وضرورة تكثيف جهود التواصل والتوعية مع المشتركين لزيادة مستوى الرضى لديهم عن خدمات الشركة ونظراً لأهمية الدور الذي تؤديه وسائل الإعلام في نقل رسالة وإنجازات الشركة لجمهور المشتركين والانتشار الكبير والمتنامي لوسائل التواصل الاجتماعي فقد شرعت الشركة خلال هذا العام بتنفيذ خطة للتواصل والتوعية للإلتصاق بالمشاركين وتلمس احتياجاتهم تحت عنوان "لأننا معك" وذلك بالتعاون مع مختلف وسائل الإعلام سواء المرئية أو المسموعة أو الإلكترونية وفي ذات الوقت إستغلال وتعزيز صفحات الشركة على وسائل التواصل الاجتماعي لتعزيز هذه الغاية.

وقد تم من خلال خطة "لأننا معك" إطلاق أكثر من حملة موجهة تتناول كل منها موضوعاً رئيسياً يهم المشتركين كان من أبرزها حملة "وفر" التي تهدف إلى توعية المشتركين حول أساليب ترشيد إستهلاك عقاراتهم من الطاقة الكهربائية وتجنبهم أعباء مالية إضافية نتيجة تشغيل أجهزة كهربائية أو الإعتماد على تمديدات ترفع من معدل الإستهلاك وبالتالي الفاتورة الشهرية، وقد تمكنت الشركة من خلال وسائل الإعلام ومنصات التواصل الاجتماعي وطباعة الرسائل على نموذج الفاتورة الشهرية وإرسال الرسائل القصيرة والبروشورات والبوسترات في مراكز الخدمة من الوصول إلى مئات الآلاف من المشتركين الأمر الذي كان له صدى إيجابي جداً وانعكس على معدلات الإستهلاك وقيم الفواتير الصادرة للعديد من المشتركين.



٦. مشروع نظام الإدارة المتكامل (Integrated Management System) :

تحرص الشركة على تقديم خدمات ذات جودة عالية تراعي سلامة الموظفين والمشاركين إضافة للحفاظ على الموارد الطبيعية وعدم الإضرار بالبيئة. وضمن سعيها لتحقيق ذلك تقوم الشركة بتطبيق نظام إدارة متكامل (IMS) وفقاً للمواصفات الدولية المعتمدة، والذي يشمل كل من نظام إدارة الجودة (ISO 9001:2015) ونظام إدارة البيئة (ISO 14001:2015) ونظام إدارة السلامة والصحة المهنية (ISO 45001:2018) حيث تقوم الشركة بعمل دراسة وتحليل سنوي للعوامل الخارجية والداخلية التي قد تؤثر في أعمال الشركة، وعليه يتم تحديد ومراجعة الأهداف العامة للشركة ومعايير أداء العمليات ومن ثم متابعة قياس النتائج بشكل دوري لضمان الإستغلال الأمثل للفرص وتجنب أية مخاطر. حيث تم في نهاية هذا العام إجراء عملية التدقيق الداخلي على نظام الإدارة المتكامل من قبل شركة (SGS) العالمية حيث اجتازت الشركة جميع متطلبات التدقيق بنجاح وكانت النتائج على النحو التالي:

الموصفة الدولية المطبقة لدى الشركة	التوصية
١	نظام إدارة السلامة والصحة المهنية ISO 45001:2018
٢	نظام إدارة الجودة ISO 9001:2015
٣	نظام إدارة البيئة ISO 14001:2015
	منح الشركة شهادة المطابقة لإجتيانها متطلبات المواصفة الجديدة والتحول من المواصفة السابقة OHSAS 18001:2007 إلى الجديدة المحدثة بنجاح.
	إستمرارية منح شهادة المطابقة للشركة لإجتيانها متطلبات كل من المواصفات.

٧. مشروع إنشاء مبنى الشركة الرئيسي على قطعة الأرض رقم (٤٤٨) حوض (١٩) الظهير من أراضي قرية وادي السير (كوريدور عبودون) :

كما أشرنا إليه في التقرير السابق فقد تم إحالة مناقصة إدارة مشروع إنشاء مبنى الشركة الرئيسي المزمع إقامته على قطعة الأرض الموصوفة أعلاه على إحدى الشركات المتخصصة في هذا المجال إلا أنه بسبب الظروف الصحية الطارئة (جائحة كورونا) فقد تقرر تأجيل البدء بهذا المشروع للعام القادم.



خطة تنمية النشاطات غير الأساسية



تتبعاً شركتكم مركزاً متقدماً في السوق الأردني بإعتبارها أولى الشركات التي تأسست برأسمال وطني خالص منذ بواكير تأسيس الدولة واستمرت بالعمل منذ عام ١٩٣٨ حتى وقتنا الحاضر مما أكسبها الخبرات الواسعة في مجالات عدة بالإضافة إلى الإنتشار في كامل مناطق الخدمة التابعة لها، وحيث أن قانون الرخصة الممنوحة للشركة قد أتاح لها العمل في نشاطات أخرى إلى جانب نشاط توزيع الكهرباء والتزويد بالتجزئة فقد حرصت الشركة مجلساً وإدارة على وضع وتطوير الخطط الكفيلة بتنمية النشاطات غير الأساسية للشركة بما يخدم الإقتصاد الوطني ويعود بالفائدة على الشركة ومساهمتها من خلال الإستغلال الأمثل لمواطن القوة والتميز لدى الشركة، وقد إستطاعت شركتكم من خلال هذه الجهود المكثفة تحقيق نجاح ملموس على عدة أصعدة يمكن تلخيصها على النحو التالي:

١- مشروع الإتصالات - شركة فايبرتك؛

كنا قد بينا في التقرير السابق بأنه قد تم تأسيس الشركة الأردنية المتطورة للألياف الضوئية بتاريخ ٢٠١٩/٢/٧ برأسمال (٤٠) مليون دينار وبحصة تبلغ ٥١٪ لشركتنا و ٤٩٪ لشركة أمنية، وقد واصلت الشركة المذكورة جهودها في بناء شبكة الألياف الضوئية لتقديم خدمات الإتصالات بالجملة لشركات الإتصالات ومزودي خدمات الإنترنت حيث إرتفع عدد المنازل والمباني التي تغطيها الشبكة من (١٠٠) ألف منزل إلى (٢٣٠) ألف منزل خلال العام ٢٠٢٠ على الرغم من الصعوبات الكبيرة التي واجهت أعمال التركيب والتمديد بكوابل الألياف الضوئية على الأعمدة الكهربائية بسبب الإجراءات الوقائية التي تم تطبيقها للوقاية والحد من إنتشار وباء فايروس كورونا المستجد، كما إستطاعت الشركة المذكورة من توسيع قاعدة مبيعاتها لتشمل خمسة من كبار شركات الإتصالات العاملة في المملكة والتي إستخدمت بدورها شبكة الألياف الضوئية التابعة لشركة فايبرتك لخدمة عملائها في مناطق تلاع العلي والجبيهة وضاحية الرشيد والمدينة الرياضية وطبربور وأبو نصير والياسمين والزرقاء الجديدة وجبل طارق والرصيفة.

٢- الخدمات الاستشارية والفنية :

تتمتع شركتكم بثقة كبيرة من كبرى المؤسسات والشركات العاملة في السوق المحلي والتي عملت الشركة مع البعض منها خلال هذا العام لتطوير نماذج لخدمات فنية واستشارية تمكن تلك الشركات والمؤسسات من إدارة إستهلاك مرافقها من الطاقة الكهربائية وترشيد الإستهلاك بحيث توصلت الشركة إلى توقيع عدد من الإتفاقيات مع بعض كبار المستهلكين لتقديم خدمات الصيانة الكهربائية وحوسبة أعمال مراقبة الإستهلاك لديها.

٣- شركة بوابة البرق للحوسبة السحابية :

تركزت جهود شركة بوابة البرق للحوسبة السحابية خلال عام ٢٠٢٠ على تنفيذ خطة الحوسبة والتحول الرقمي لشركة الكهرباء الأردنية من خلال إستكمال تطبيق نظام المعلومات SAP في مجال خدمات المشتركين وأعمال الفوترة والتحصيل كما إستطاعت طواقم الشركة المذكورة بالتعاون مع طواقم شركة الكهرباء الأردنية من إطلاق تطبيق لخدمات المشتركين على الهواتف المحمولة بحيث يتمكن المشترك من خلاله الإطلاع على الفواتير الصادرة للإشتراكات العائدة له والإستعلام عن الذمم والحصول على معلومات عن مراكز الخدمة التابعة للشركة، ونظراً لظروف جائحة فايروس كورونا وفترات الحظر الشامل والجزئي ولتلافي آثار توقف أعمال القراءة وإصدار الفواتير للمشاركين بسبب تلك الظروف فقد بادرت الشركة وبناءً على موافقة هيئة تنظيم قطاع الطاقة والمعادن بتمكين المشتركين من القراءة الذاتية لعداداتهم في مواعيد القراءة الشهرية المعتمدة وذلك من خلال التطبيق المشار إليه أعلاه الذي إستخدمه آلاف المشتركين خلال الإغلاقات الشاملة والجزئية والفترات التي تبعثها لقراءة عداداتهم وإرسالها إلى الشركة إلكترونياً ومن خلال التطبيق بحيث صدرت لهم الفواتير في مواعيدها ودون أي تأخير.



الشؤون الفنية



المراقبة والتحكم والاتصالات:

واصل مركز المراقبة والتحكم التابع للشركة عمله خلال عام ٢٠٢٠ لإدارة وتشغيل الشبكة الكهربائية والتأكد من إستقرارية وسلامة مكونات الشبكة بهدف المحافظة على إستمرارية التيار الكهربائي للمستهلكين ومعالجة الأعطال القهرية التي تقع على الشبكة وإعادة التيار الكهربائي من المصادر البديلة المتعددة التي تحرص الشركة بإستمرار على تنفيذها بهدف الوصول إلى مستويات مميزة من حيث إستمرارية الخدمة، وقد قام مركز المراقبة والتحكم ضمن هذا العام بالتعامل مع ما يقارب (١٨٠٠) عملية تشغيلية لم يتخللها أي إنقطاع للتيار الكهربائي كما تعامل مع (٣٤٩١) إنقطاع كهربائي على شبكة الضغط المتوسط مفصلة في الجدول أدناه الذي يبين مقارنة بين عدد الإنقطاعات لمختلف أنواع الإنقطاعات التي تتعرض لها منظومة الشبكة الكهربائية داخل مناطق عمل الشركة لعامي ٢٠٢٠ و ٢٠١٩:

عدد الإنقطاعات في السنة

٢٠١٩

٢٠٢٠

٤,٠٧٥

٣,٤٩١

الإنقطاعات الخارجية (مصادر التزويد)	الإنقطاعات بسبب طرف ثالث	الإنقطاعات غير المبرمجة	الإنقطاعات المبرمجة	
٦٦	١٢٨٩	١٩٥٩	١٧٧	٢٠٢٠
٩٢	١٤٣١	٢٢٤٤	٣٠٨	٢٠١٩

وقد بلغ معدل زمن الإنقطاعات عن المشتركين لمختلف الأسباب خلال عام ٢٠٢٠ (٣:٥٠) ساعة/مشترك مقابل (٤:٢٧) ساعة/مشترك خلال عام ٢٠١٩ كما هو مفصل في الجدول أدناه الذي يبين مقارنة بين معدل زمن الإنقطاعات على مستوى النظام الكهربائي للشركة لمختلف أنواع الإنقطاعات لعامي ٢٠٢٠ و ٢٠١٩:

معدل مدة الإنقطاعات للمشترك في السنة		عام ٢٠٢٠			عام ٢٠١٩		
٢٠١٩	٢٠٢٠	ساعة	دقيقة	ثانية	ساعة	دقيقة	ثانية
		٠٠	٠٨	٠٧	٠٠	٠٨	٥١
		٠١	٤٠	٣٩	٠٢	٠١	٣٤
		٠١	٥٠	٢٠	٠٢	٠٠	٢٣
		٠٠	٠٨	٢٩	٠٠	١٤	٠١
		الإنقطاعات المبرمجة					
		الإنقطاعات غير المبرمجة					
		الإنقطاعات بسبب طرف ثالث					
		الإنقطاعات الخارجية					



- من جانب آخر فقد كانت إنجازات دائرتي المراقبة والتحكم والاتصالات خلال العام على النحو التالي:
- تجهيز وتشغيل مركز مراقبة وتحكم رديف يعمل بشكل موازي مع المركز الحالي وذلك كإجراء وقائي لمواجهة تبعات جائحة كورونا.
- تنفيذ مناقلة للأحمال على شبكة الضغط المتوسط حتى يكون تحميل تلك المغذيات أفضل ما يمكن.
- تنفيذ مشروع في منطقة مرج الحمام بهدف إستبدال شبكة الضغط المتوسط الهوائية بشبكة أرضية وتوفير تغذية بديلة لبعض المحطات الفرعية، حيث تم من خلاله تركيب مفتاحين سكين (١١ ك.ف) ومد كيبل ضغط متوسط قياس ٤٠٠×١ مم بطول (٢٢٠٠) متر.
- صيانة نظام إنذار الحريق في جميع المحطات الرئيسية حيث إشتملت الصيانة على إستبدال (٥) لوحات إنذار معطوبة، وإستبدال كواشف الدخان والحرارة المعطوبة في (٧) محطات رئيسية، إستبدال (٣٠) بطارية معطوبة في (١٥) محطة رئيسية.

- ربط (٥) وحدات مراقبة طرفية (RTU) مع مركز المراقبة والتحكم في كل من محطات التحويل الرئيسية ومحطات الطاقة المتجددة التالية: أمنية/ الحلابات، شويعر، أمنية/ الضليل، الضمان الاجتماعي، الدرك، والتي يتم فيها ربط مرحلات الحماية الخاصة بمفاتيح الضغط المتوسط مع وحدات المراقبة الطرفية باستخدام بروتوكولات الإتصال الحديثة.
- إستبدال وحدة المراقبة الطرفية (RTU) في خمس محطات رئيسية: مكة مول، السيفوي، جاليري مول، التقنية/الموقر، الموقر/ شركة الكهرباء الوطنية وذلك لإستيعاب جميع النقاط الإضافية.
- ربط (٣٦) وحدة مراقبة طرفية خاصة بالمحطات الفرعية مع مركز المراقبة والتحكم باستخدام RF Modem.
- تغيير آلية الربط في (٧) محطات مع نظام المراقبة والتحكم (السكادا) من بروتوكول (DNP3.0- Serial) إلى بروتوكول (DNP3.0- Net) وذلك بهدف زيادة إستقرارية وسرعة التخاطب بين وحدات المراقبة الطرفية ومركز المراقبة والتحكم والعمل ضمن بيئة آمنة ومستقرة، ليصبح عدد المحطات الرئيسية العاملة على بروتوكول (DNP3.0- Net) (٦٣) محطة من أصل (١٥٦) محطة ونسبة ٤٠٪.
- ربط مفاتيح ٣٣ ك.ف و ١١ ك.ف إضافية في محطات: القسطل، مستشفى كليمنصو، السينكترون، الجامعة الألمانية، البنك الإستثماري، السلط/ شركة الكهرباء الوطنية، أورانج، معصوم، المنتزه القومي، مكة مول، الحسين الحرارية وربطها مع نظام المراقبة والتحكم (السكادا) من خلال وحدات المراقبة الطرفية.
- إجراء الصيانة الوقائية الدورية لشواحن بطاريات أجهزة الإتصالات وأجهزة المراقبة في محطات التحويل الرئيسية ومحطات الإتصالات والبالغ عددها (١٧٥) موقع.
- متابعة صيانة إنارة أبراج الإتصالات والتأكد من سلامة التأريض لهذه المواقع وكذلك متابعة إجراء الصيانة الخاصة بجهاز ال UBS والمولد الخاص بمبنى الدوار الثالث.
- معالجة الأعطال التي طرأت على وحدات المراقبة والتحكم بمعدل (١٥) عطل شهرياً ووحدات المراقبة الفرعية وأجهزة ال RF Modem بمعدل (١٥) عطلاً شهرياً وشبكات ال-WAN & LAN بمعدل (١٠) أعطال شهرياً ومحطات إتصالات المايكرويف بمعدل (٣) أعطال شهرياً والهواتف الأرضية المربوطة مع مقسم الشركة بمعدل (٥) أعطال شهرياً.

أنظمة المعلومات الجغرافية GIS؛

- تابعت شركتكم جهودها في تحديث وتطوير أنظمة المعلومات الجغرافية في سبيل تحسين إجراءات العمل والخدمة وإختصار الوقت وإدارة مكونات الشبكة الكهربائية الفنية بصورة أفضل، حيث تم:
- الإنتهاء من تحويل المخططات الجغرافية للنظام الكهربائي للشركة على شبكة الضغط المتوسط من برنامج ARC FM إلى برنامج Pss-Sincal حيث تم تحويل النظام الكهربائي بالكامل وعرض أسماء محطات التحويل باللغة العربية كما تم تدقيقه من حيث عدد محطات التحويل والمحولات ومفاتيح الضغط المتوسط وأطوال الكوابل والخطوط الهوائية، الأمر الذي يتيح إجراء مختلف الدراسات للنظام الكهربائي مثل دراسات أثر ربط أنظمة الطاقة المتجددة ودراسات الفاقد الكهربائي وغيرها من الدراسات.
- كما تم البدء بتحويل المخططات الأحادية للنظام الكهربائي على شبكة الضغط المتوسط والعمل جاري على تحويل النظام الكهربائي بالكامل ومطابقته ومقارنته مع نظام المعلومات الجغرافية، كما تم تجميع كافة المخططات الأحادية للمنظومة الكهربائية في منطقة التزويد في مخطط واحد بحيث سهل من عملية إجراء الدراسات على المنظومة الكهربائية ومتابعة الأعطال.
- تطوير برنامج على الحواسيب اللوحية (PC Tablets) لجمع معلومات أصول الشركة الفنية من الميدان، وفي ذات الوقت الإنتهاء

من المراحل التجريبية لتشغيل تطبيق مراقبة وتتبع المركبات باستخدام الهواتف الذكية، بحيث يتيح إمكانية مراقبة وتتبع المركبات في أي وقت وأي مكان، والعمل جاري على تشغيل التطبيق على جميع الهواتف الذكية (Android.IOS).



- جمع وحفظ عناوين المشتركين على قاعدة بيانات نظام المعلومات الجغرافية حسب نظام العنونة في دائرة الأراضي والمساحة ونظام العنونة في أمانة عمان بحيث أصبح عدد المشتركين الذين تم تحديد مواقعهم على خرائط المعلومات الجغرافية (٥٧٩٥١) مشترك خلال العام الماضي ليصبح العدد الاجمالي للعدادات المعنونة (١,٣٠٣,٣١٦) من أصل (١,٥١٨,٦٥٥) عداد أي ما نسبته (٨٥,٨ ٪) بالإضافة إلى مواصلة العمل على تحديث جولات قراء العدادات ضمن مناطق التزويد.
- تطوير وتحديث الموقع الإلكتروني للدائرة (Web Application) باستخدام لغة برمجة (html5) وإضافة بعض الخدمات الجديدة، مما أتاح الوصول إلى المواقع الجغرافية إلى أصول الشركة الفنية والإطلاع على المعلومات الفنية لهذه الأصول بدقة وسهولة.

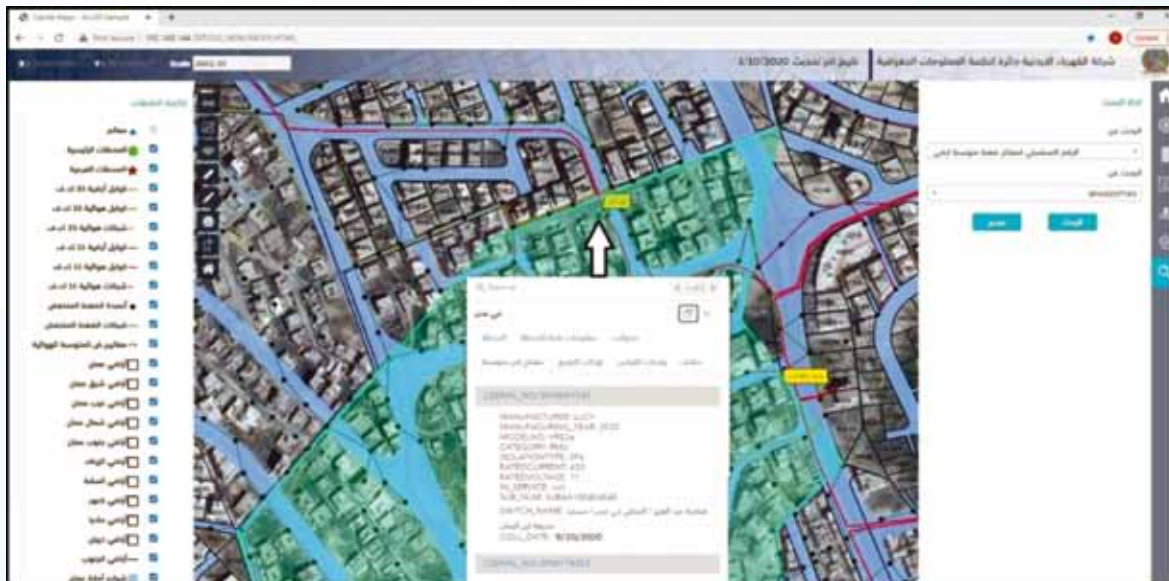

- مواصلة تحديث بيانات وموجودات الشبكة الكهربائية على نظام المعلومات الجغرافية بما يشمل مواقع محطات التحويل الرئيسية والفرعية ومسارات شبكات الضغط المتوسط والمنخفض الهوائية والأرضية حيث تم إضافة ما يلي:

محطات تحويل	كوابل ارضية			خطوط هوائية			أعمدة ضغط منخفض
	فرعية	رئيسية	٣٣ ك.ف	١١ ك.ف	٠,٤ ك.ف	٣٣ ك.ف	
٢١٥	١	٥٨	١٢٢	١٦	٢٩	٠	٤١١
١٠,٧٧١							

كما تم إزالة (١,٣٢٥) كيلومتراً من شبكات الضغط المتوسط الهوائية ١١ ك.ف.

الخدمات الرقمية والتميز:

تحقيقاً لواحد من أهم الأهداف الإستراتيجية للشركة والمتمثل في الإرتقاء بمستوى الخدمات المقدمة للمشاركين وزيادة مستوى الرضى لديهم وتنويع قنوات التواصل معهم فقد تم خلال عام ٢٠٢٠ تغيير مسمى دائرة مركز الاتصال إلى دائرة الخدمات الرقمية والتميز بحيث تم إضافة مهام جديدة للدائرة تمثلت في التالي:

١- متابعة جميع الطلبات والملاحظات والشكاوى التي ترد من خلال الإتصالات أو الموقع الإلكتروني للشركة أو منصات التواصل الإجتماعي التابعة للشركة أو البريد الإلكتروني والتي تشمل (شكاوى إنقطاع التيار الكهربائي - الإستعلام عن الفواتير - الإستعلام عن حالة طلب الاشتراك بعدد جديد - شكاوى إنارة الشوارع - شكاوى الإستجرار غير المشروع - شكاوى جودة المصدر الكهربائي - الإستعلام عن معاملات إيصال التيار الكهربائي- وطلبات ربط نظام الطاقة المتجددة) وغيرها من الخدمات.

٢- إدارة وتحديث المحتوى على موقع الشركة الإلكتروني ومنصات التواصل الإجتماعي التابعة للشركة.

٣- التطوير المستمر لتطبيقات خدمات المشتركين على الهاتف المحمول وتوسيع الخدمات المقدمة من خلالها.

كما حافظت الدائرة على تحقيق نسب متقدمة في معايير الأداء الخاصة بها خلال عام ٢٠٢٠ رغم الظروف الصعبة التي فرضتها جائحة كورونا وذلك على النحو التالي:

١- المحافظة على المعيار الأول لسرعة الرد على المكالمات بـ (٣) ثواني.

٢- المحافظة على المعيار الثاني لمتوسط المكالمات غير المستلمة بـ (٢, ١) %.

معايير الأداء	القيمة السنوية ٢٠١٥	القيمة السنوية ٢٠١٦	القيمة السنوية ٢٠١٧	القيمة السنوية ٢٠١٨	القيمة السنوية ٢٠١٩	القيمة السنوية ٢٠٢٠
المتوسط السنوي لسرعة الرد على المكالمات (بالثانية)	١٣	٧	٥	٤	٣	٣
المتوسط السنوي لعدد المكالمات غير المستلمة	٩,٣٠ %	٤ %	٣,١ %	٢,٤ %	١,٢ %	١,٢ %

وفي إطار التحسين المستمر للإجراءات والخدمات فقد تمكنت الدائرة من تجديد الإعتماد الخاص بشهادة 2018: ISO 10002 الخاصة برضى العملاء والتعامل مع الشكاوى للسنة الثانية على التوالي بما يحقق تقديم أفضل خدمة للمشتريين.



الأنظمة الفنية:

واصلت دائرة الأنظمة الفنية خلال عام ٢٠٢٠ العمل على العديد من المشاريع التي تهدف إلى تطوير البنية التحتية لأنظمة الشركة الفنية وبالاخص مشروع تطوير نظام المراقبة والتحكم، وتوسيع شبكة كوابل الألياف الضوئية لتغطية المزيد من محطات التحويل الرئيسية وفروع ومكاتب الشركة وذلك ضمن مشروع شبكة الإتصالات الخاصة بشركتنا، هذا بالإضافة للإشراف على تنفيذ مشاريع شبكات الألياف الضوئية للمنازل (FTTH) بالتعاون المشترك مع الشركة الأردنية المتطورة للألياف الضوئية. وقد كانت إنجازات الدائرة خلال عام ٢٠٢٠ على النحو التالي:

- مشروع تطوير نظام المراقبة والتحكم:

في إطار التطوير المستمر لنظام المراقبة والتحكم العامل في الشركة والذي يعد حجر الأساس لمراقبة أجزاء ومكونات الشبكة الكهربائية العاملة على الجهد المتوسط والتحكم بها عن بعد، وإكتشاف الأعطال الكهربائية وإرجاع التيار الكهربائي عن بُعد من المصادر البديلة وتقليل زمن الإنقطاعات الكهربائية، ولمواكبة التطورات الحاصلة على منظومة المراقبة والتحكم وتوسعها بشكل كبير في السنوات الأخيرة وخاصة مع التطور الحاصل في وحدات التحكم الطرفية المستخدمة في الموقع التي من الممكن من خلالها نقل كم هائل من المعلومات، تم خلال عام ٢٠٢٠ البدء بمشروع تحديث شامل لأجهزة وبرمجيات نظام المراقبة والتحكم وبما يشمل تحديث جميع الخوادم الرئيسية وأجهزة الحاسوب الخاصة بالنظام وزيادة موثوقية النظام من خلال إضافة خوادم رئيسية بديلة لجميع أجزاء نظام المراقبة والتحكم وتحويل بيئة الخوادم الرئيسية للنظام إلى البيئة الافتراضية بحيث يتم تضمين عدة خوادم افتراضية ضمن جهاز خادم حقيقي واحد.

كما شمل المشروع تحديث نسخة البرنامج للإصدار الأخير من الشركة الموردة للبرنامج، حيث تدعم النسخة الجديدة من البرنامج زيادة القدرة على معالجة البيانات بما يعادل عشرة أضعاف النسخة السابقة، وإضافة برمجيات جديدة للنظام خاصة بمراقبة وضبط الجودة (QA System) من خلال تخصيص خادم حاسوب يحتوي جميع أجزاء نظام المراقبة والتحكم وذلك لإنشاء بيئة تجريبية لأي تحديث على ملفات قاعدة البيانات وذلك لفحص وإختبار هذا التحديث ضمن بيئة معزولة عن النظام العامل والمتصل مع المحطات للتأكد من أن هذا التحديث لن يؤثر سلباً على أي جزء من أجزاء النظام.

وقد تم خلال العام الإنتهاء من توريد أجهزة الحاسوب الخاصة بالنظام كما تم توريد برمجيات النظام وتم العمل على تنصيب هذه البرمجيات على أجهزة الحاسوب الرئيسية وجاري العمل حالياً على التنسيق مع الشركة الموردة للنظام لإستكمال أعمال مشروع تحديث نظام المراقبة والتحكم.

- مشروع مركز مراقبة وتحكم رديف خلال جائحة فايروس كورونا:

قامت شركة الكهرباء الأردنية ومنذ الأيام الأولى التي تم فيها تسجيل أول حالة إصابة بفايروس كورونا في المملكة بتشكيل خلية أزمة لبحث سبل إدارة الشركة بما يضمن سلامة العاملين فيها وإستمرارية تقديم الخدمة للمشاركين حيث قامت الشركة بإتخاذ سلسلة من الإجراءات كان أبرزها إنشاء مركز مراقبة وتحكم رديف في مبنى آخر من مباني الشركة معزول تماماً عن المركز الحالي بحيث يكون المركز الرديف جاهزاً للإدارة جميع العمليات على الشبكة الكهربائية حيث تم إنشاء المركز من خلال التعاون ما بين دائرة الأنظمة الفنية ودائرة الإتصالات ودائرة المراقبة والتحكم كما تم تشغيل هذا المركز تشغيلاً فعلياً والإعتماد عليه في إدارة العمليات على شبكة الضغط المتوسط.

- مشروع شبكة الألياف الضوئية الخاصة بالشركة:

- توسيع شبكة الألياف الضوئية الخاصة في الشركة من خلال تمديد ما يقارب (٧٠) كم من كوابل الألياف الضوئية الهوائية حيث تم ربط محطات التحويل الرئيسية التالية مع شبكة الألياف الضوئية الرئيسية (الجامعة الألمانية، حسبان، المنطقة الحرة، الجامعة الرئيسية) كما تم ربط مبنى الدائرة الخامسة الجديد مع شبكة الألياف الضوئية فائقة السرعة، وتم إنشاء خط ربط مع مركز بيانات شركة أورانج الواقع في مرج الحمام لغايات إيصال تطبيقات برامج مشروع العدادات الذكية.
- تنفيذ وصلات كوابل الألياف الضوئية الأرضية عدد (٩٩)، ضمن مشاريع تمديد كوابل الألياف الضوئية الأرضية بين محطات التحويل الرئيسية التي تقوم بها دائرة التنفيذ، لربط المحطات الرئيسية مع بعضها البعض. حيث تم إنجاز المسارات التالية من كوابل الألياف الضوئية الأرضية (طارق الوطنية - محطة شفا بدران الرئيسية الجديدة، شفا بدران الرئيسية الجديدة - العمليات الخاصة الرئيسية، الحسين الوطنية - حديد رام الله الرئيسية، الحسين الوطنية - إسكان الجيش الرئيسية، محطة الحزام الوطنية - محطة ماركا الصناعية الجديدة، برقع الرئيسية - ماركا الصناعية الجديدة).

- مشاريع شبكات الألياف الضوئية للمنازل المشتركة مع فايبرتك:

- القيام بأعمال الإشراف على مشاريع شبكة الألياف الضوئية للمنازل في كل من مناطق تلاح العلي الشمالي والشرقي، الياسمين، أبو نصير، الجبيهة، الريان، الزيتونة، قطنة، حي الجامعة، صويلح الحي الشرقي، ابن عوف، الزرقاء الجديدة، جبل طارق، البتراوي، الرصيفة، الرواق، والجرن، حيث بلغ مجموع عدد المشتركين الذين تم تغطيتهم ضمن هذه المشاريع مائتا ألف مشترك تقريباً.
- تمديد كوابل الألياف الضوئية الرئيسية والفرعية في مشاريع شبكات الألياف الضوئية للمنازل في كل من منطقة الزرقاء الجديدة ومنطقة جبل طارق حيث تم العمل من خلال الكوادر الفنية التابعة لهذه الدوائر بتمديد ما يزيد عن (١٣٢) كم من كوابل الألياف الضوئية خلال ستة أيام عمل فقط.
- التأسيس لبنية تحتية من شبكة الاتصالات فائقة السرعة لربط العدادات الذكية مع مركز العدادات لمراقبتها والتحكم بها عن بُعد، بالإضافة إلى قراءة الإستهلاكات الشهرية لهذه العدادات، ولأتمتة محطات التحويل الفرعية في هذه المناطق.



اعمال توسعة وصيانة شبكة التوزيع الكهربائية

واصلت الشركة جهودها لتوسعة وإدامة وصيانة الشبكة الكهربائية ضمن مناطق عملها في سبيل خدمة المشاريع والمنازل والمنشآت الجديدة حيث كانت أبرز الإنجازات الفنية التي تحققت خلال عام ٢٠٢٠:

نمو الإشتراكات بالتيار الكهربائي:

تم خلال هذا العام تركيب (٢٩٥٦٠) عداداً جديداً للمستهلكين مقابل (٥٠٥٩٥) عداداً ركبت في عام ٢٠١٩ بنقص مقداره ٤١,٦٪ والجدول التالي يوضح تفاصيل ذلك:

نوع العداد	التركيب خلال عام ٢٠١٩	التركيب خلال عام ٢٠٢٠	نسبة الزيادة / النقص
فاز واحد	٤٦٩٠٦	٢٧١٢٠	-٤٢,٢٪
ثلاثة فازات عادي	٣١٧٣	٢٠١٠	-٣٦,٧٪
ثلاثة فازات صناعي كبير	١٩	١٥	-٢١,١٪
ثلاثة فازات غير صناعي ض.ع	٥٤	٢٧	-٥٠٪
ثلاثة فازات مع محولات ض.م	٤٤٣	٣٨٨	-١٢,٤٪
المجموع	٥٠٥٩٥	٢٩٥٦٠	-٤١,٦٪

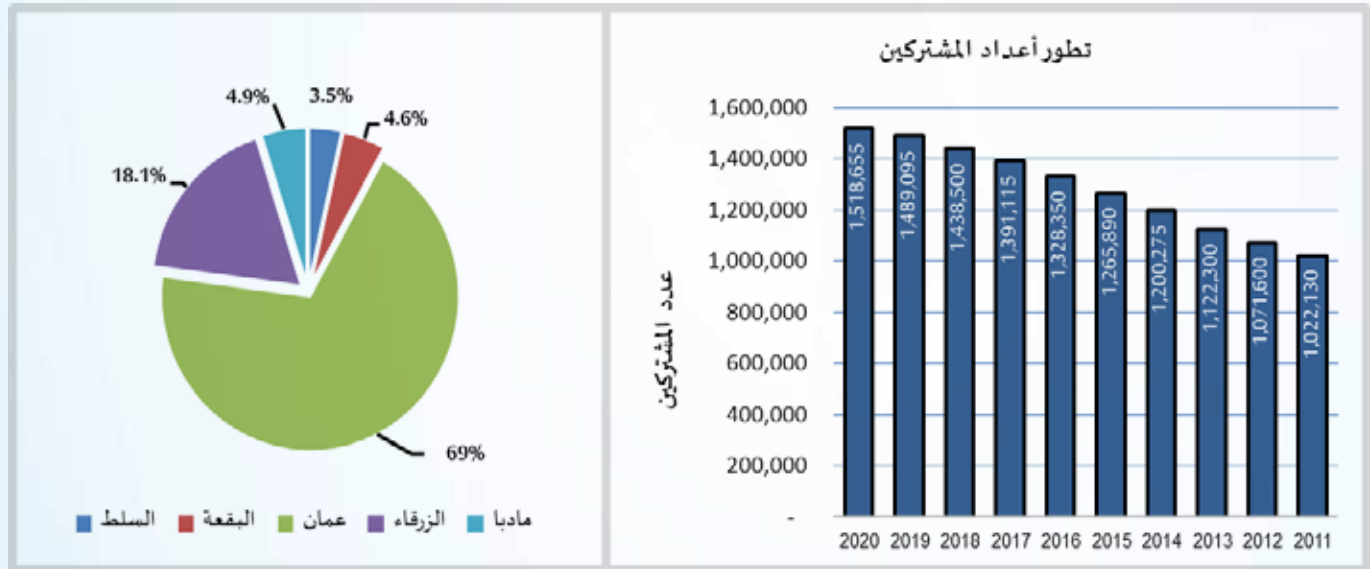

الشكل (1): تطور أعداد المشتركين من العام 2011-2022

الشكل (2): توزيع المشتركين على مناطق الامتياز لعام 2020

وبذلك يصبح عدد المشتركين بالتيار الكهربائي في نهاية عام ٢٠٢٠ (١,٥١٨,٦٥٥) مشتركاً مقابل (١,٤٨٩,٠٩٥) مشتركاً عام ٢٠١٩ وبنسبة نمو ٢٪. ويتوزع هذا العدد في منطقة التزويد على النحو التالي:

المنطقة	نهاية عام ٢٠١٩		نهاية عام ٢٠٢٠	
	عدد المشتركين	النسبة لمجموع المشتركين	عدد المشتركين	النسبة لمجموع المشتركين
عمان	١,٠٢٧,٩٣٨	٦٩,٠٪	١,٠٤٧,٤٥١	٦٩,٠٪
الزرقاء	٢٦٩٢٦٩	١٨,١٪	٢٧٤٥٠٥	١٨,١٪
السلط	٥١٣٠٧	٣,٤٪	٥٣٣٢٧	٣,٥٪
مادبا	٧٣٠٠٩	٤,٩٪	٧٤١٩٥	٤,٩٪
البقعة	٦٧٥٧٢	٤,٦٪	٦٩١٧٧	٤,٥٪
المجموع	١,٤٨٩,٠٩٥	١٠٠٪	١,٥١٨,٦٥٥	١٠٠٪

فحص وتفتيش العدادات:

قامت دائرة فحص وتفتيش العدادات في عمان والزرقاء بالأعمال التالية خلال عام ٢٠٢٠ مقارنة بعام ٢٠١٩ :

نوع العمل	العدد عام ٢٠١٩	العدد عام ٢٠٢٠
فحص عدادات طور واحد	٥١٠١٥	٤٢٨٤١
فحص عدادات ثلاثة أطوار	٢٢٣٩	٢٠٢٤
تفتيش عدادات طور واحد	٧٥٤٣٠	٥٠٩٨٤
تفتيش عدادات ثلاثة أطوار	٢١٦٠	١٨٣١
حالات العبث المكتشفة	١٣١٨٨	٩٩٩٥

فحص وصيانة العدادات:

قام مركز فحص وصيانة العدادات بالأعمال التالية خلال عام ٢٠٢٠ مقارنة بعام ٢٠١٩:

نوع العمل	العدد عام ٢٠١٩	العدد عام ٢٠٢٠
فحص عدادات طور واحد جديدة	٥٩٩٣٦	٤٧٥٤٣
فحص وصيانة عدادات طور واحد قديمة	١٠٦٧٥	٣٩٣٧
فحص عدادات ثلاثة أطوار جديدة	٧٣٩٣	٦٩٨٨
فحص وصيانة عدادات ثلاثة أطوار قديمة	٣٩٤١	٤٢٥
فحص عدادات ثلاثية الطور مع CT جديدة	٢١٢	٩٣٢
فحص وصيانة عدادات ثلاثية الطور مع CT قديمة	٥٢٩	٤٤٣
فحص وبرمجة عدادات ثلاثية الطور مع CT & VT جديدة	١٠٩	٠
فحص وبرمجة عدادات ثلاثية الطور مع CT & VT قديمة	٣٥	٤٢٥
عدادات متفرقة (إشتباه عبث ، عينات ، دراسة . الخ)	٦٠	٤٦
إبراء عدادات	٧٣٨٢٣	٥٩٨٢٧

كهربة الريف الأردني:

قامت الشركة خلال عام ٢٠٢٠ وعلى حساب مشروع كهربة الريف الأردني بتوصيل التيار الكهربائي إلى (١٤) قرية وحيماً وتجمعاً سكنياً ضمن منطقة التزويد، وقد إحتاجت الشركة لتنفيذ ذلك إلى إقامة (١٦٩٢) عمود ضغط منخفض و(٣٠) نقطة تعليق لشبكات ض.م على أعمدة الضغط العالي وكذلك مد (١٩٨٥٦) متراً من خطوط ٣٣ ك.ف و(٩٤٠) متراً من خطوط ١١ ك.ف وكهربة (١٦) محطة تحويل هوائية جديدة مجموع قدراتها (٢٦٥٠) ك.ف.أ.

وبذلك إرتفع عدد القرى والأحياء التي تم تزويدها بالتيار الكهربائي منذ بدء خطة كهربة الريف حتى ٢٠٢٠/١٢/٢١ إلى (١٤٨٢) قرية وحيماً وتجمعاً سكنياً ضمن منطقة تزويد شركة الكهرباء الأردنية.



شبكات التوزيع الهوائية العاملة على الضغط المنخفض:

قامت ورش الشركة الفنية خلال عام ٢٠٢٠ ببناء شبكات هوائية جديدة في مناطق الريف ومناطق التوسعات والأحياء الجديدة وقد احتاجت هذه الشبكات إلى إقامة (٨٤٤٣) عامود ض.م جديد (بما فيه الأعمدة التي نفذتها الشركة لمشروع كهربة الريف السالف الذكر) مقابل (١٠٠٤٢) عاموداً أقيمت خلال عام ٢٠١٩ وبلغت أطوال الكوابل المعلقة جميعها من قياس (٩٥×٣ ملم ٢×١+٧٠×١ ملم ٢×١+٢٥×١ ملم ٢) التي أستخدمت في بناء هذه الشبكات (٤٩٣) كيلو متراً، وأطوال الأسلاك الهوائية المستخدمة ومن مختلف القياسات (٢٩٧) كيلو متراً.



الكوابل الأرضية:

بلغت أطوال الكوابل الأرضية التي تم تمديدها وتركيبها بواسطة ورش الشركة خلال عام ٢٠٢٠ (٢٢٨) كيلو متراً تعمل على (٠,٤,١١,٣٣) ك.ف وذلك في سائر منطقة التزويد مقابل (٣٢٨) كيلو متراً تم تمديدها وتركيبها خلال عام ٢٠١٩ كما هو موضح في الجدول التالي:

البيان	عام ٢٠١٩	عام ٢٠٢٠
كيلو متراً من الكوابل الأرضية ٣٣ ك.ف	١٣٣	٦٧
كيلو متراً من الكوابل الأرضية ١١ ك.ف	١٥٥	١٢٣
كيلو متراً من الكوابل الأرضية ٠,٤ ك.ف	٤٠	٣٨
المجموع	٣٢٨	٢٢٨

كما تم خلال هذا العام تمديد (٧٠) كيلو متراً من كوابل المراقبة مقابل (١٣٠) كيلو متراً مدت خلال عام ٢٠١٩.

خطوط النقل الهوائية :

قامت ورش الشركة الفنية خلال عام ٢٠٢٠ بإنشاء وكهربة ما طوله (٩٦,٦) كيلو متراً من خطوط الضغط المتوسط الهوائية العاملة على الجهدين (١١ و ٣٣) ك.ف من بينها تمديد (٦٣,٤) كيلو متراً بهدف إزالة التعارض مما أضاف إلى شبكة الضغط المتوسط ما طوله (٣٣,٢) كيلو متراً مقابل (٥٩) كيلو متراً نفذتها ورش الشركة في عام ٢٠١٩. والجدول التالي يوضح أطوال خطوط النقل الهوائية العاملة على الجهدين (١١ و ٣٣) ك.ف المنفذة من قبل ورش الشركة الفنية خلال عام ٢٠٢٠ بالمقارنة مع عام ٢٠١٩:

البيان	عام ٢٠١٩	عام ٢٠٢٠
كيلومترا من شبكات خطوط النقل الهوائية ٣٣ ك . ف	٦٢	٣٥
كيلومترا من شبكات خطوط النقل الهوائية ١١ ك . ف	٣ -	٢ -
المجموع	٥٩	٣٣



وفيما يلي أطوال خطوط النقل الهوائية والكوابل الأرضية وشبكات التوزيع على الضغط المنخفض في منطقة التزويد كما هي في نهاية عام ٢٠٢٠ (لأقرب كيلومتر) شاملة ما تم تنفيذه من قبل ورش الشركة الفنية لتوسعاتها الذاتية وما تم تنفيذه لمشروع كهربة الريف الأردني خلال هذا العام:

البيان	الأطوال في ٢٠١٩/١٢/٣١	التركيب خلال عام ٢٠٢٠	الأطوال في ٢٠٢٠/١٢/٣١
خطوط الضغط المتوسط			
الخطوط الهوائية ٣٣ ك.ف	٣١٧٧	٣٥	٣٢١٢
الخطوط الهوائية ١١/٦,٦ ك.ف	١٢٦٠	٢-	١٢٥٨
الكوابل الأرضية ٣٣ ك.ف	٢٥٨٣	٦٧	٢٦٥٠
الكوابل الأرضية ١١/٦,٦ ك.ف	٤٥٤٩	١٢٣	٤٦٧٢
مجموع أطوال خطوط الضغط المتوسط	١١٥٦٩	٢٢٣	١١٧٩٢
شبكات التوزيع للضغط المنخفض			
الخطوط والكوابل الهوائية ٤٠٠ فولت	١٦٢٢٥	٢٠٣	١٦٤٢٨
الكوابل الأرضية ٤٠٠ فولت	٣٣٤٦	٣٨	٣٣٨٤
مجموع أطوال خطوط شبكات التوزيع	١٩٥٧١	٢٤١	١٩٨١٢
مجموع أطوال خطوط الضغط المتوسط وشبكات التوزيع للضغط المنخفض	٣١١٤٠	٤٦٤	٣١٦٠٤

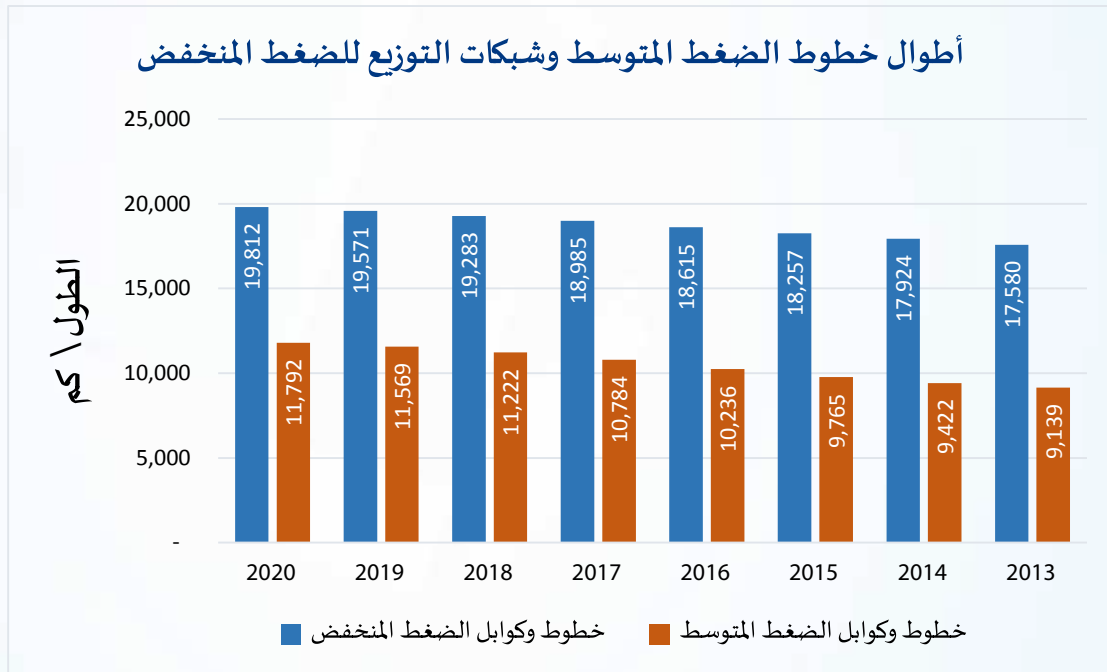

الشكل (3): أطوال خطوط الضغط المتوسط وشبكات التوزيع للضغط المنخفض

المحولات ومحطات التحويل:

بلغ عدد المحولات التي تم تركيبها بواسطة ورش الشركة عام ٢٠٢٠ (٢٤١) محولاً جديداً بقدرة (١٩٠٠٠٠) ك.ف.أ بما فيها المحولات التي نفذتها الشركة لمشروع كهربة الريف الأردني وعددها (١٦) محولاً بقدرة (٢٦٥٠) ك.ف.أ مقابل (٥٢) محولاً بقدرة (١٨٢٢٠) ك.ف.أ عام ٢٠١٩. كما قامت ورش الشركة الفنية خلال عام ٢٠٢٠ بتغيير ورفع قدرة وخلع (١٤٧) محطة تحويل ومحول بقدرة إضافية (٥٤٣١٥) ك.ف.أ وبذلك إرتفع عدد المحولات ليصبح بتاريخ ٢٠٢٠/١٢/٣١ (١٢٣٠١) محولاً بقدرة (١٢,٥١٥,٦١٠) ك.ف.أ مقابل (١٢٠٦٣) محولاً بقدرة (١٢,٢٧١,٢٩٥) ك.ف.أ في نهاية عام ٢٠١٩.



والجدول التالي يبين عدد المحولات التي أضيفت عام ٢٠٢٠ حسب قوة الفولتاج والقدرة:

قدرة محطات التحويل في ٢٠٢٠/١٢/٣١		القدرة المضافة خلال عام ٢٠٢٠		قدرة محطات التحويل في ٢٠١٩/١٢/٣١		الفولتاج
العدد	ك.ف.أ	العدد	ك.ف.أ	العدد	ك.ف.أ	(ك.ف.)
١٠٤	٣,٢٦٢,٥٠٠	١	٢٠٠٠٠	١٠٣	٣,٢٤٢,٥٠٠	١١/٣٣
٢٩٠٩	١,٢٠٧,١٤٥	٦٠	٣٨٠١٥	٢٨٤٩	١,١٦٩,١٣٠	٠,٤/٣٣
٩٢٨٨	٨,٠٤٥,٩٦٥	١٧٧	١٨٦٣٠٠	٩١١١	٧,٨٥٩,٦٦٥	٠,٤/١١
١٢٣٠١	١٢,٥١٥,٦١٠	٢٣٨	٢٤٤٣١٥	١٢٠٦٣	١٢,٢٧١,٢٩٥	المجموع

وقامت ورش الشركة خلال عام ٢٠٢٠ بأتمتة (٢٠) محطة تحويل فرعية وربطها مع نظام المراقبة والتحكم وصيانة (٣١٠) نظام أتمتة للمحطات الفرعية المؤتمتة وتركيب (١٤٦) مفتاح و (٨) غالق آلي ٣٣ ك.ف و (٣٢) وحدة تنفس لمحولات فرعية وتفقد وعمل صيانة وقائية متكررة لمحطات التحويل الرئيسية والفرعية القائمة بمقدار (١٧٤٦٩) مرة وكذلك صيانة (١٨٩) محول و (١٢١) مفتاح و (٩٣) لوحة توزيع و (٩١) وحدة حلقيّة وصيانة إنارة داخلية لـ (٧٥) محطة تحويل.



الشكل (4): تطور أعداد محطات التحويل من العام 2013-2020

تركيب وصيانة وحدات الإنارة في الشوارع والمساحات العامة:

تم تركيب (١٦٣٠) وحدة إنارة جديدة خلال عام ٢٠٢٠ مقابل (١١٥٨) وحدة إنارة ركبت عام ٢٠١٩ وبهذا يرتفع مجموع عدد وحدات إنارة الشوارع في مختلف مدن وقرى منطقة التزويد إلى (٢٨٥٥١٢) وحدة إنارة مقابل (٢٨٣٨٨٢) وحدة إنارة حتى نهاية عام ٢٠١٩ موضحة كما يلي:

نوعية الانارة	عدد وحدات الإنارة في ٢٠١٩/١٢/٣١	التركيب خلال عام ٢٠٢٠	عدد وحدات الإنارة في ٢٠٢٠/١٢/٣١
وحدات إنارة زئبقية	١٥٠٦٨١	٢٦٧	١٥٠٩٤٨
وحدات إنارة صوديوم	١٤٠٧١	٤٣	١٤١١٤
وحدات إنارة LED	١١٩١٣٠	١٣٢٠	١٢٠٤٥٠
المجموع	٢٨٣٨٨٢	١٦٣٠	٢٨٥٥١٢

كما تم خلال عام ٢٠٢٠ صيانة (٢٩٩٠٥) وحدة إنارة مقابل (٤٠٦٣٥) وحدة إنارة تم صيانتها في عام ٢٠١٩.

وفي هذا السياق تسعى الشركة بالتعاون مع وزارة الطاقة والثروة المعدنية ووزارة البلديات وأمانة عمان الكبرى والجهات الأخرى المعنية لرفع كفاءة وجودة وحدات إنارة الشوارع المملوكة للبلديات والتي يتم تركيبها على أعمدة الشركة بما يحافظ على السلامة العامة للعاملين والمواطنين.

الطاقة المتجددة



مقدمة

تبنّت شركة الكهرباء الأردنية سياسة تهدف إلى دعم النمو في الاعتماد على نظم مصادر الطاقة المتجددة في توليد الطاقة الكهربائية من خلال إصدار الموافقات على الربط مع الشبكة الكهربائية الخاصة بالشركة وذلك منذ صدور القوانين والتعليمات الناظمة ذات العلاقة عن هيئة تنظيم قطاع الطاقة والمعادن، وقد تابعت الشركة خلال العام ٢٠٢٠ جهودها في هذا السياق من خلال منح المشتركين والجهات الراغبة الموافقات اللازمة التي تخولهم من إقامة مشاريع طاقة متجددة وربطها على الشبكة الكهربائية العائدة للشركة. وقد بلغ عدد نظم مصادر الطاقة المتجددة المربوطة في نهاية العام ٢٠٢٠، والنظم التي حصلت على تصاريح أولية، وموافقة أولية أو نهائية منذ البدء في تطبيق التعليمات في العام ٢٠١٢ حوالي (٦, ١٤) ألف نظام بإستطاعة تقارب (٤, ٦٠٣) ميغاواط، أي ما يعادل ٢٦,٧٪ من الحمل الأقصى المسجل على شبكة التوزيع التابعة للشركة في العام ٢٠٢٠، ربط منها ما يزيد على (١١) ألف نظام بإستطاعة إجمالية تقارب (٣٨٠) ميغا واط أي ما يعادل ١٧,٤٪ من الحمل الأقصى المسجل على شبكة التوزيع التابعة للشركة في العام ٢٠٢٠، كما يتوقع أن تبلغ الطاقة المولدة من تلك الأنظمة سنوياً ما مجموعه (٧٠٠) جيغا واط ساعة أي ما يعادل ٣٧,٧٪ من كمية الطاقة المباعة من قبل الشركة خلال العام المذكور، كما يتوقع أن يتم ربط بقية الأنظمة خلال العامين القادمين وذلك بعد إنتهاء المشتركين من أعمال تركيب تلك النظم.

يتضمن هذا التقرير توضيحاً لأبرز إنجازات الشركة فيما يتعلق بربط نظم مصادر الطاقة المتجددة مع شبكاتها خلال العام ٢٠٢٠ والأعوام السابقة بالإضافة إلى إحصائيات متنوعة عن تلك النظم وفق عدة تصنيفات وأطر مثل طريقة الربط سواء كانت وفق نظام صافي القياس أو وفق نظام توزيع الطاقة الكهربائية بالعبور، والقطاعات المستفيدة من تلك الأنظمة، والموقع الجغرافي لها.



أنظمة الطاقة المتجددة على شبكة شركة الكهرباء الأردنية

يوضح الشكل التالي عدد أنظمة الطاقة المتجددة التي تم ربطها بشكل شهري خلال عام ٢٠٢٠، حيث توقفت عمليات ربط نظم مصادر الطاقة المتجددة إعتباراً من إقرار الحظر الشامل بتاريخ ٢٠٢٠/٣/١٨ وحتى شهر أيار من العام ٢٠٢٠ عندما تم السماح لشركتنا بإعادة العاملين المختصين بنشاط الطاقة المتجددة.

كما يتبين من الشكل التالي وجود زيادة ملحوظة في عدد الأنظمة التي تم ربطها خلال العام ٢٠٢٠ نتيجة توجه العديد من أصحاب الإشتراكات السكنية بتركيب نظم مصادر طاقة متجددة للإستفادة من الدعم المقدم من صندوق تشجيع الطاقة المتجددة وترشيد الطاقة التابع لوزارة الطاقة والثروة المعدنية.

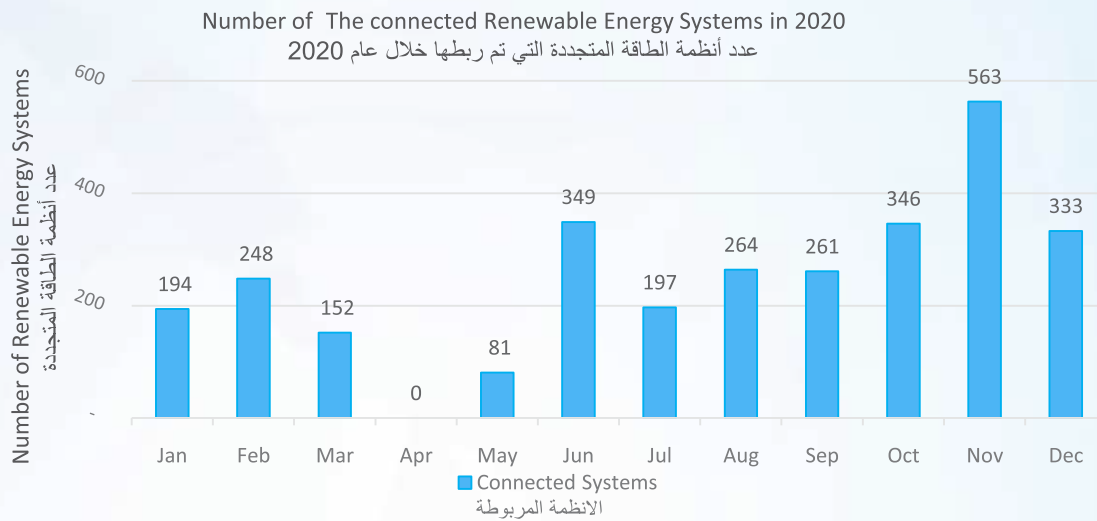

يوضح الشكل التالي إستطاعة أنظمة الطاقة المتجددة التي تم ربطها بشكل شهري خلال عام ٢٠٢٠، حيث يعود سبب التذبذب في مجموع الإستطاعة المربوطة من شهر إلى آخر إلى قيام شركتنا بربط عدد من المشاريع الكبرى خلال أشهر شباط وأيار وتشرين أول من العام ٢٠٢٠.

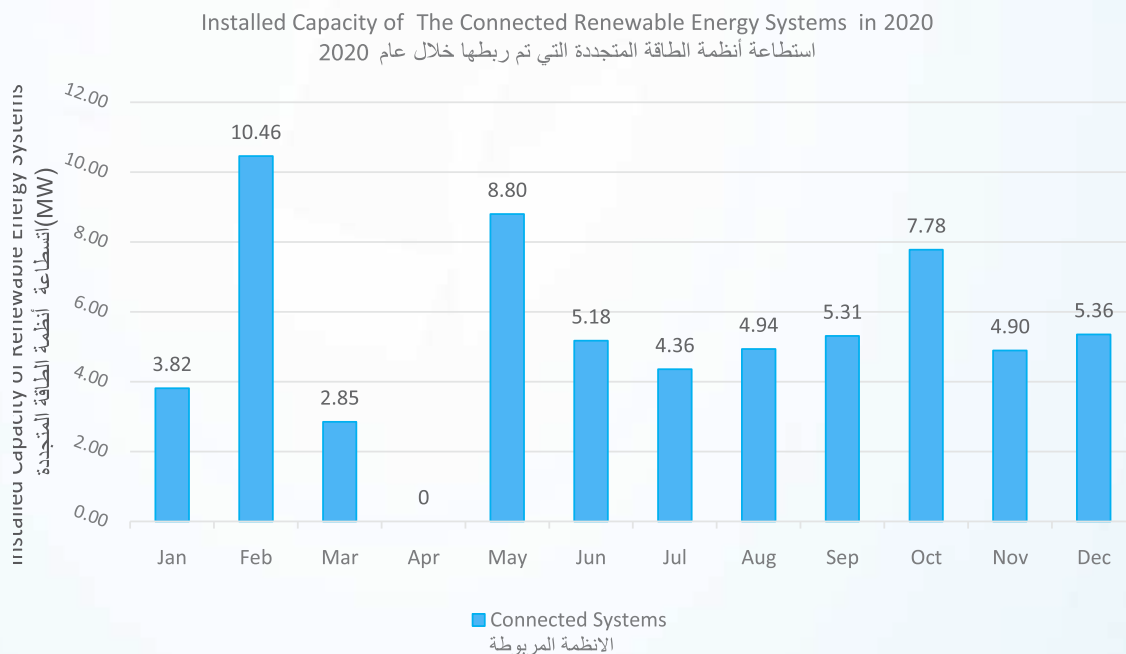

أنظمة الطاقة المتجددة على شبكة شركة الكهرباء الأردنية

شهدت أنظمة الطاقة المتجددة المربوطة على شبكة شركة الكهرباء الأردنية نمواً كبيراً لا سيما في السنوات الأخيرة والأسباب التي ورد ذكرها أعلاه إضافة إلى أن انخفاض أسعار تلك النظم أدى إلى إتساع شريحة المشتركين الذين يكون تركيب تلك الأنظمة ذو جدوى إقتصادية لهم، وتوضح الأشكال التالية النمو السنوي لعدد أنظمة الطاقة المتجددة.

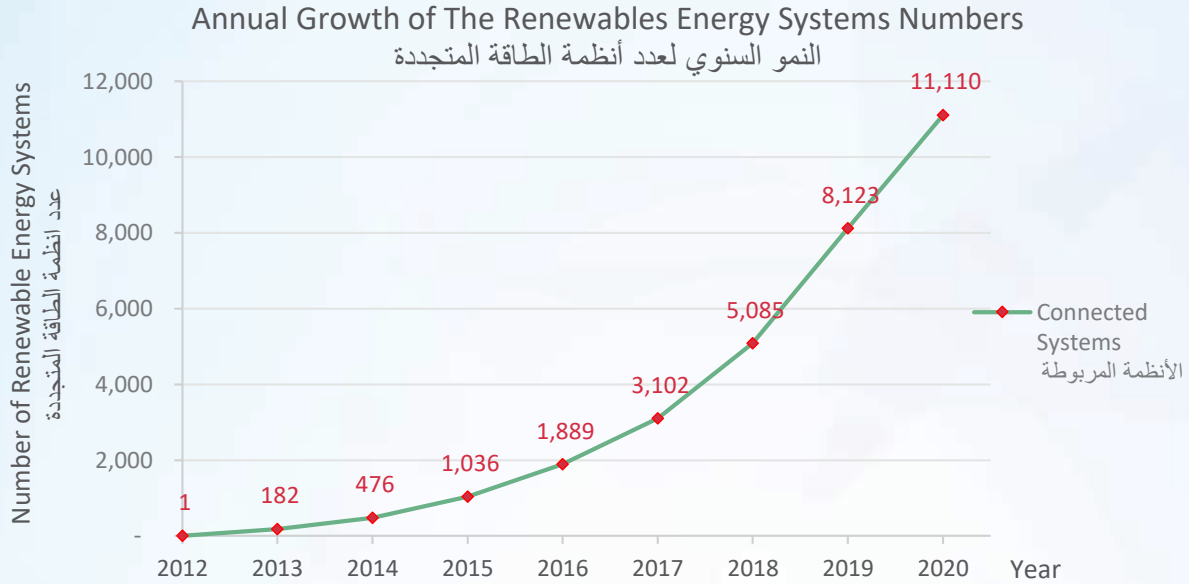

استمر مجموع إستطاعة نظم مصادر الطاقة المتجددة في الإرتفاع نتيجة إلى إزدياد عدد الأنظمة التي يتم ربطها بشكل شهري، ولكن انخفاض عدد الأنظمة الكبرى نتيجة قرار مجلس الوزراء في بداية العام ٢٠١٩ بوقف المشاريع التي تتجاوز إستطاعتها ١ ميجا واط أدى إلى انخفاض نسبة مجموع الإستطاعة المربوطة إلى عدد الأنظمة المربوطة في العام ٢٠٢٠ مقارنة بتلك النسبة في العام ٢٠١٩، ويوضح الشكل التالي النمو السنوي في مجموع إستطاعة نظم مصادر الطاقة المتجددة المربوطة:

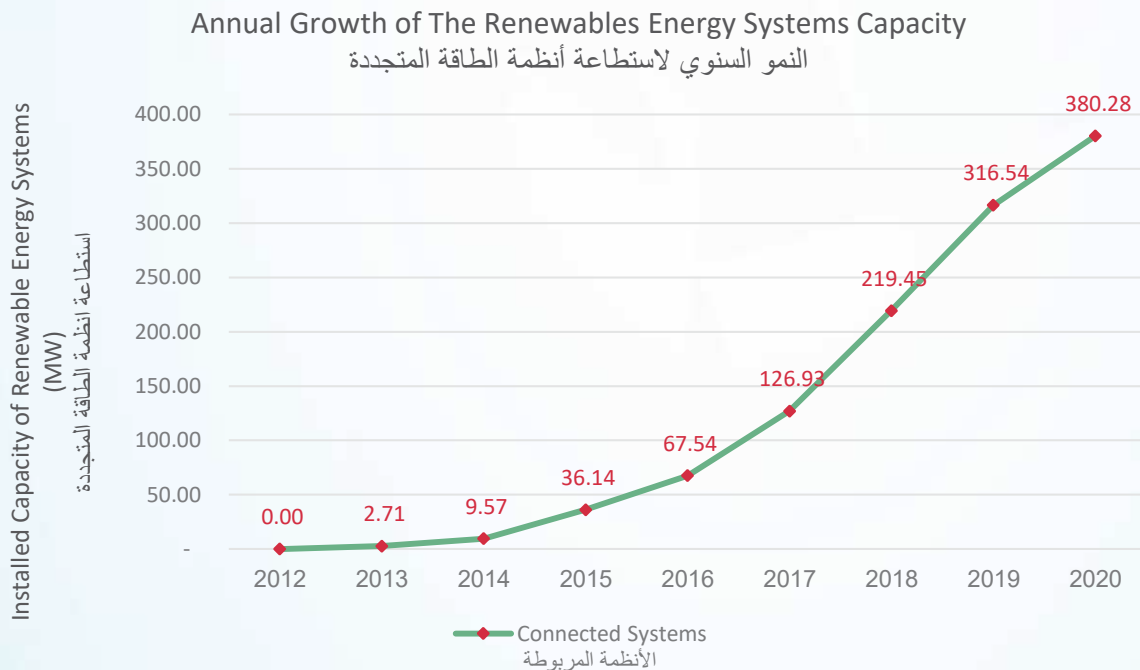

أنظمة الطاقة المتجددة على شبكة شركة الكهرباء الأردنية حسب القطاع المستفيد

يبيّن الشكل أدناه إستطاعة أنظمة الطاقة المتجددة المربوطة على الشبكة بحسب القطاع

Installed Capacity of Renewable Energy Systems Classiffied According to The Sector
استطاعة أنظمة الطاقة المتجددة المربوطة على الشبكة
حسب القطاع

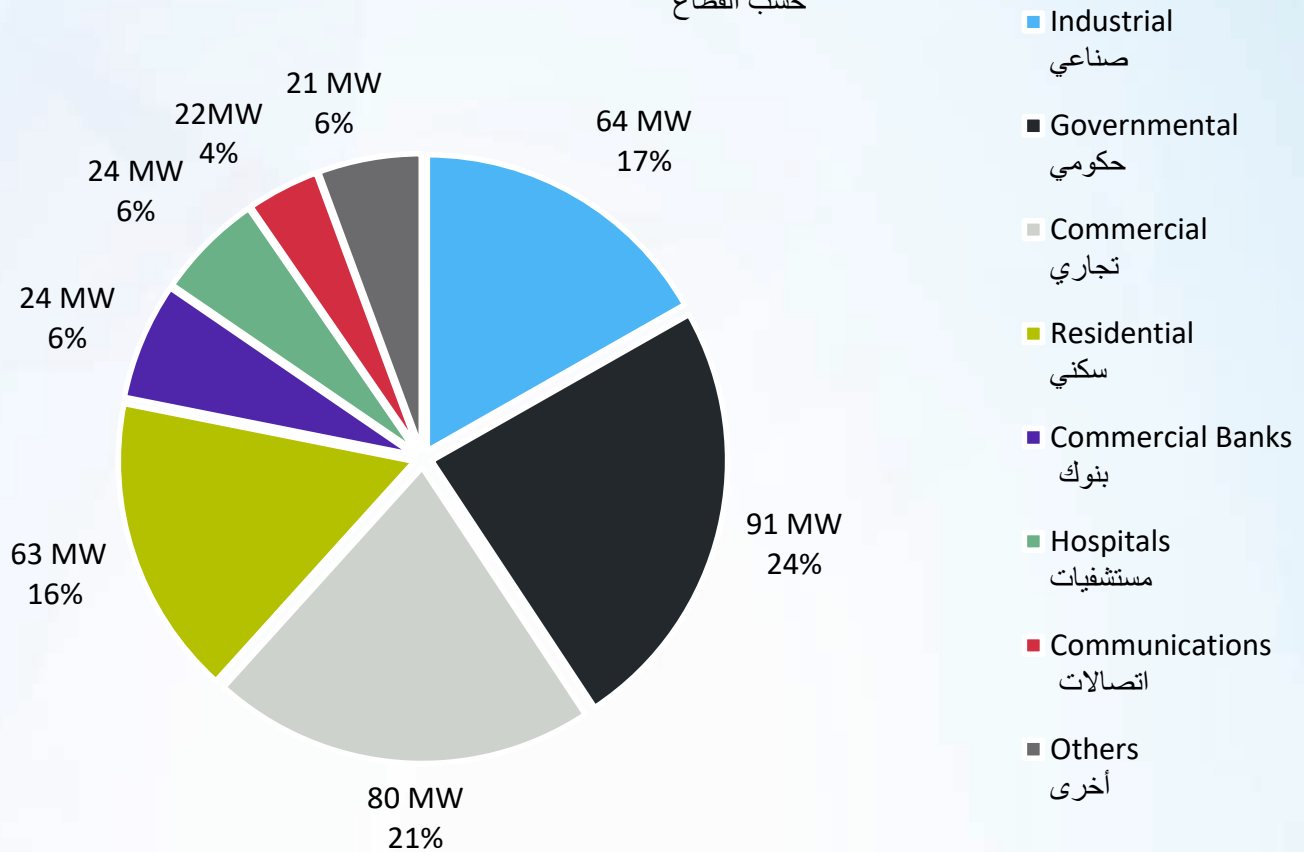

مبيعات ومشتريات الطاقة الكهربائية



بلغت كمية الطاقة المشتراة في عام ٢٠٢٠ (١١,٥٠٨,٧٣٣,٣٦٤) كيلو واط ساعة مقابل (١١,٦١٨,٠٩٦,٩٣٤) كيلو واط ساعة تم شراؤها في عام ٢٠١٩ بنسبة إنخفاض مقدارها ٩٤,٠٪ مقابل نسبة زيادة مقدارها ٩٦,٤٪ لعام ٢٠١٩ عن عام ٢٠١٨. كما بلغت الطاقة المباعة في عام ٢٠٢٠ (٩,٨٦٧,٣٧١,٠٢٠) كيلو واط ساعة مقابل (١٠,١٠٠,٤٤٨,٣٢٠) كيلو واط ساعة تم بيعها في عام ٢٠١٩ بنسبة إنخفاض مقدارها ٣١,٢٪ مقابل نسبة زيادة مقدارها ٦٣,٤٪ في عام ٢٠١٩ عن عام ٢٠١٨. والفرق بين نسبة زيادة الطاقة المشتراة عن نسبة الزيادة للطاقة المباعة يعود إلى تداخل قراءات الطاقة المباعة بين منتصف الشهر الذي تمت فيه قراءة العداد ومنتصف الشهر الذي يليه بينما تقرأ عدادات الطاقة المشتراة من شركة الكهرباء الوطنية لشهر كامل في اليوم الأول من بداية كل شهر.

الطاقة المشتراة والمباعة



كميات الطاقة (جيجا واط ساعة)

٢٠١٩	٢٠٢٠	
١١,٦١٨	١١,٥٠٩	الطاقة المشتراة
١٠,١٠٠	٩,٨٦٧	الطاقة المباعة

الفاقد الكهربائي:

إن الحظر الشامل الذي فرض وما تبعه من سماح جزئي لإستئناف بعض النشاطات بسبب جائحة فايروس كورونا قد أدى إلى التأخير في تنفيذ العديد من مشاريع تحسين الشبكة الكهربائية وإنشاء محطات التحويل الرئيسية والفرعية والذي إنعكس سلباً على الخطة الإستثمارية للشركة خلال هذا العام، ونظراً لهذا الطرف وللضرر الذي لحق بتلك الخطة فإن نسبة الفاقد الكهربائي قد إرتفعت من (١٣,٠٦) % في عام ٢٠١٩ إلى (١٤,٢٦) % في عام ٢٠٢٠ بسبب زيادة إنتشار أنظمة الطاقة المتجددة وتوقف عدد من كبار المشتركين عن العمل بسبب الإجراءات التي رافقت جائحة كورونا وتأخر تنفيذ مشاريع تدعيم الشبكة الكهربائية ووقف أعمال ضبط وملاحقة مرتكبي حالات إستجرار الطاقة الكهربائية بطريقة غير مشروعة خلال فترة الحظر الشامل والفترة التي تلتها من الحظر الجزئي.

وفيما يلي جدول يبين نسب إستهلاك الطاقة الموزعة حسب فئات المستهلكين لعام ٢٠٢٠ مقارنة مع عام ٢٠١٩:

فئات المستهلكين	٢٠١٩	٢٠٢٠
مباني سكنية وعامة	٥٣,٨ %	٥٨,٧ %
مشاريع صناعية	١٨,٨ %	١٧,٨ %
مشاريع تجارية ، بنوك ، إصالات ، فنادق ، مطاعم ، إذاعة وتلفزيون	١٩,٣ %	١٥,٣ %
مضخات مياه وزراعي	٦,٦ %	٦,٧ %
إنارة شوارع	١,٥ %	١,٥ %
مجموع نسب الإستهلاك	١٠٠ %	١٠٠ %

استهلاك الطاقة حسب فئات المشتركين

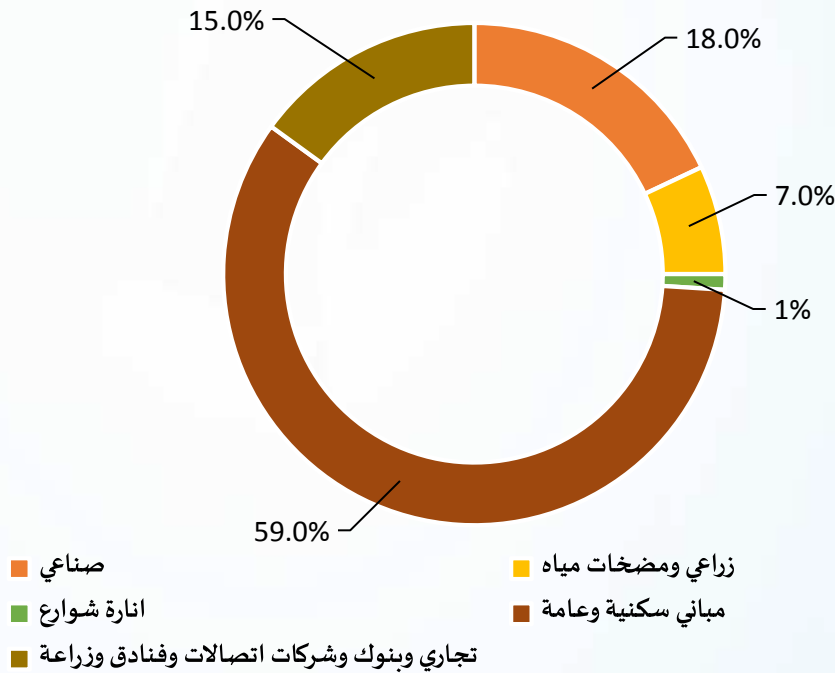

الشكل (6): استهلاك الطاقة حسب فئات الاشتراك

الحمل الأقصى:

بلغ الحمل الأقصى للنظام الكهربائي للشركة في عام ٢٠٢٠ (٢٢٥٩,٩) ميغاواط مقابل (٢١٣٠,٣) ميغاواط في عام ٢٠١٩ بزيادة مقداره ٦,١٪:

الحمل الأقصى المتوقع للسنوات العشر القادمة			الحمل الأقصى خلال السنوات العشر الأخيرة		
نسبة النمو	الحمل الأقصى (ميغاواط)	السنة	نسبة النمو	الحمل الأقصى (ميغاواط)	السنة
٠,١٪	٢٢٦٢,٢	٢٠٢١	٧٪	١٦٣٣,٣	٢٠١١
١,٥٪	٢٢٩٦,١	٢٠٢٢	٩,١٪	١٦٩٢	٢٠١٢
٢,٣٪	٢٣٤٨,٩	٢٠٢٣	٣,٤٪	١٨٨٩,٥	٢٠١٣
٠,٨٪	٢٣٦٧,٧	٢٠٢٤	١١,٧٪	١٨١٠,٦	٢٠١٤
٢,١٪	٢٤١٧,٤	٢٠٢٥	٤,٢-٪	٢٠١٠	٢٠١٥
١,٩٪	٢٤٦٣,٣	٢٠٢٦	١١٪	٢٠٤٤,٤	٢٠١٦
٠,٤٪	٢٤٧٣,٢	٢٠٢٧	١,٧٪	٢٠٣٣,٢	٢٠١٧
٢,٢٪	٢٥٢٧,٦	٢٠٢٨	٠,٥-٪	١٩٩٩,٤	٢٠١٨
٢,٣٪	٢٥٨٥,٧	٢٠٢٩	٦,٥٪	٢١٣٠,٣	٢٠١٩
٢,٣٪	٢٦٤٥,٢	٢٠٣٠	٦,١٪	٢٢٥٩,٩	٢٠٢٠



الشكل (7): كميات الحمل الأقصى موضحاً من العام 2020-2011

التعريفة الكهربائية

تعريفة ٢٠٢٠/١٠/١ وحتى ٢٠٢٠/١٢/٣١	تعريفة عام ٢٠١٩	تعريفة ٢٠١٨/١٠/١ وحتى ٢٠١٨/١٢/٣١	
-------------------------------------	-----------------	-------------------------------------	--

أولاً: تعريفة شركات التوزيع:

تعريفة شركة الكهرباء الأردنية:

٢,٩٨٠	٢,٩٨٠	٢,٩٨٠	أ) الحمل الأقصى (دينار/كيلوواط/شهر)
٥٩,٤	٧١,٩٠	٧٠,١٥	ب) التزويد النهاري (فلس/كيلوواط ساعة)
٤٩,٣٨	٦١,٨٨	٦٠,١٠	ج) التزويد الليلي (فلس/كيلوواط ساعة)

ملاحظة: قامت هيئة تنظيم قطاع الطاقة والمعادن بتخفيض تعريفة الشراء بالجملة من شركة الكهرباء الوطنية للتزويد النهاري والليلي بواقع (٥) فلسات/ك.و.س للفترة من ١-١٠ وحتى ٢٠٢٠/٩/٣٠ وبواقع (١٢,٥) فلس/ك.و.س للفترة من ١-١٠ وحتى ٢٠٢٠/١٢/٣١. على أن يتم الرجوع للتعرفة السارية خلال عام ٢٠١٩ اعتباراً من بداية عام ٢٠٢١ لحين إعداد تعريفة جديدة.

ثانياً: تعريفة المشتركين النهائيين:

(١) تعريفة الصناعات الاستخراجية التعدينية:

٢,٩٨٠	٢,٩٨٠	٢,٩٨٠	أ) الحمل الأقصى (دينار/كيلوواط/شهر)
٢٣٧	٢٣٧	٢٣٧	ب) التزويد النهاري (فلس/كيلوواط ساعة)
١٧٠	١٧٠	١٧٠	ج) التزويد الليلي (فلس/كيلوواط ساعة)

(٢) تعريفة الصناعات الكبرى الأخرى:

٢,٩٨٠	٢,٩٨٠	٢,٩٨٠	أ) الحمل الأقصى (دينار/كيلوواط/شهر)
١٢٤	١٢٤	١٢٤	ب) التزويد النهاري (فلس/كيلوواط ساعة)
١٠٩	١٠٩	١٠٩	ج) التزويد الليلي (فلس/كيلوواط ساعة)

١٧٣	١٧٣	١٧٣	٣) تعريفة محطات الإذاعة والتلفزيون (فلس/كيلوواط ساعة)
-----	-----	-----	---

(٤) تعريفة المشتركين المنزليين:

٣٣	٣٣	٣٣	١) الفئة الأولى ١-١٦٠ ك.و.س/شهرياً (فلس/ك.و.س)
٧٢	٧٢	٧٢	٢) الفئة الثانية ١٦١-٣٠٠ ك.و.س/شهرياً (فلس/ك.و.س)
٨٦	٨٦	٨٦	٣) الفئة الثالثة ٣٠١-٥٠٠ ك.و.س/شهرياً (فلس/ك.و.س)
١١٤	١١٤	١١٤	٤) الفئة الرابعة ٥٠١-٦٠٠ ك.و.س/شهرياً (فلس/ك.و.س)
١٥٨	١٥٨	١٥٨	٥) الفئة الخامسة ٦٠١-٧٥٠ ك.و.س/شهرياً (فلس/ك.و.س)
١٨٨	١٨٨	١٨٨	٦) الفئة السادسة ٧٥١-١٠٠٠ ك.و.س/شهرياً (فلس/ك.و.س)
٢٦٥	٢٦٥	٢٦٥	٧) الفئة السابعة أكثر من ١٠٠٠ ك.و.س/شهرياً (فلس/ك.و.س)

(٥) تعريفة المشتركين الإعتياديين:

٤٢	٤٢	٤٢	١) الفئة الأولى ١-١٦٠ ك.و.س/شهرياً (فلس/ك.و.س)
٩٢	٩٢	٩٢	٢) الفئة الثانية ١٦١-٣٠٠ ك.و.س/شهرياً (فلس/ك.و.س)
١٠٩	١٠٩	١٠٩	٣) الفئة الثالثة ٣٠١-٥٠٠ ك.و.س/شهرياً (فلس/ك.و.س)
١٤٥	١٤٥	١٤٥	٤) الفئة الرابعة ٥٠١-٦٠٠ ك.و.س/شهرياً (فلس/ك.و.س)
١٦٩	١٦٩	١٦٩	٥) الفئة الخامسة ٦٠١-٧٥٠ ك.و.س/شهرياً (فلس/ك.و.س)
١٩٠	١٩٠	١٩٠	٦) الفئة السادسة ٧٥١-١٠٠٠ ك.و.س/شهرياً (فلس/ك.و.س)
٢٥٦	٢٥٦	٢٥٦	٧) الفئة السابعة أكثر من ١٠٠٠ ك.و.س/شهرياً (فلس/ك.و.س)

تعريف ٢٠٢٠/١٠/١ وحتى ٢٠٢٠/١٢/٣١	تعريف عام ٢٠١٩	تعريف ٢٠١٨/١٠/١ وحتى ٢٠١٨/١٢/٣١	
------------------------------------	----------------	------------------------------------	--

(٦) تعريفية المشتركين التجاريين:

١٢٠	١٢٠	١٢٠	(١) الفئة الأولى ٢٠٠٠-١ ك.و.س/شهرياً (فلس/ك.و.س)
١٧٥	١٧٥	١٧٥	(٢) الفئة الثانية أكثر من ٢٠٠٠ ك.و.س/شهرياً (فلس/ك.و.س)

٢٨٥	٢٨٥	٢٨٥	(٧) تعريفية قطاع البنوك: (فلس/ك.و.س)
-----	-----	-----	--------------------------------------

(٨) تعريفية شركات الاتصالات:

١٣٥	١٥٥	١٧٥	(١) الفئة الأولى ٢٠٠٠-١ ك.و.س/شهرياً (فلس/ك.و.س)
١٧٨	١٩٨	٢١٨	(٢) الفئة الثانية أكثر من ٢٠٠٠ ك.و.س/شهرياً (فلس/ك.و.س)

(٩) تعريفية المشتركين الصناعيين الصغار:

٦١	٧١	٧١	(١) الفئة الأولى ١٠٠٠٠-١ ك.و.س/شهرياً (فلس/ك.و.س)
٧١	٨١	٨١	(٢) الفئة الثانية أكثر من ١٠٠٠٠ ك.و.س/شهرياً (فلس/ك.و.س)

(١٠) تعريفية المشتركين الصناعيين المتوسطين:

٢,٠٠٠	٢,٠٠٠	٣,٧٩٠	(أ) الحمل الأقصى (دينار/كيلوواط/ شهر)
٧٩	٨٩	٨٩	(ب) التزويد النهاري (فلس/كيلوواط ساعة)
٦٥	٧٥	٧٥	(ج) التزويد الليلي (فلس/كيلوواط ساعة)

(١١) تعريفية المشتركين الزراعيين:

٦٠	٦٠	٦٠	(أ) التعريفية المستوية (فلس/ك.و.س)
----	----	----	------------------------------------

(ب) التعريفية الثلاثية (وتطبق إجبارياً على المشتركين الزراعيين الذين يزيد حملهم عن ١٠٠ ك.ف.أ ويتم ربطهم بالشبكة بعد نفاذ أحكام هذه التعريفية)

٢,٠٠٠	٣,٧٩٠	٣,٧٩٠	(أ) الحمل الأقصى (دينار/كيلوواط/ شهر)
٥٩	٥٩	٥٩	(ب) التزويد النهاري (فلس/كيلوواط ساعة)
٤٩	٤٩	٤٩	(ج) التزويد الليلي (فلس/كيلوواط ساعة)

١٠٥	١١٥	١١٥	(١٢) تعريفية ضخ المياه (فلس/ك.و.س)
-----	-----	-----	------------------------------------

(١٣) تعريفية الفنادق:

٩١	٩١	٩١	(أ) التعريفية المستوية (فلس/ك.و.س)
----	----	----	------------------------------------

(ب) التعريفية الثلاثية (وتطبق إجبارياً على الفنادق ذات التصنيف أربع نجوم فأكثر التي يتم ربطها بالشبكة بعد نفاذ أحكام هذه التعريفية)،

وعدلت هذه التعريفية من ٢٠١٥/٥/١ لتطبق على جميع الفنادق تعرفية الصناعي المتوسط وحتى نهاية عام ٢٠١٦.

٣,٧٩٠	٣,٧٩٠	٣,٧٩٠	(أ) الحمل الأقصى (دينار/كيلوواط/ شهر)
٨٩	٨٩	٨٩	(ب) التزويد النهاري (فلس/كيلوواط ساعة)
٧٥	٧٥	٧٥	(ج) التزويد الليلي (فلس/كيلوواط ساعة)

١١٤	١١٤	١١٤	(١٤) تعريفية إنارة الشوارع (فلس/ك.و.س)
-----	-----	-----	--

١٤٦	١٤٦	١٤٦	(١٥) تعريفية القوات المسلحة (فلس/ك.و.س)
-----	-----	-----	---

١٥٩	١٥٩	١٥٩	(١٦) تعريفية قطاع الموانئ (فلس/ك.و.س)
-----	-----	-----	---------------------------------------

١٦٠	١٨٠	٢٠٠	(١٧) تعريفية المستشفيات خاصة (فلس/ك.و.س)
-----	-----	-----	--

١١٢	١١٢	١١٢	(١٨) تعريفية شحن السيارات الكهربائية (فلس/ك.و.س)
-----	-----	-----	--

تعريف ٢٠٢٠/١٠/١ وحتى ٢٠٢٠/١٢/٣١	تعريف عام ٢٠١٩	تعريف ٢٠١٨/١٠/١ وحتى ٢٠١٨/١٢/٣١	
١٠٦	١٠٦	١٠٦	١٩) التعريف المختلطة تجاري/زراعي: تطبق على آبار المياه لأغراض تجارية وزراعية في كافة أنحاء المملكة تعريف الشريحة الأولى للمشاركين التجاريين على ثلثي الطاقة المستهلكة والتعريف المستوية للمشاركين الزراعيين على ثلث الطاقة المستهلكة (فلس/ك.و.س).
ملاحظة : أدنى مقطوعية للإستهلاك الشهري:			
١,٧٥٠ دينار	١,٧٥٠ دينار	دينار واحد	- المستهلكون المنزليون والإعتياديون
دينارين	دينارين	١,٢٥٠ دينار	- باقي فئات المستهلكين

النظرة المستقبلية لتطوير الشبكة الكهربائية:

نظراً لما تقتضيه أعمال الشركة المتعلقة بإدارة وإدامة شبكة التوزيع الكهربائية لتقديم خدمات مميزة للمشاركين وإجابة الطلب المتزايد على الطاقة الكهربائية، فقد قامت الشركة بوضع خطة للأعوام (٢٠٢٠-٢٠٢٢) لمواجهة هذا الطلب، وقد تضمنت الخطة إنشاء وكهربية (١٣) محطة تحويل رئيسية (١١/٣٣) ك.ف وإنشاء (٢٧٦) كيلو متر من خطوط الضغط المتوسط الهوائية وتمديد (٧١٠) كيلو متر من الكوابل الأرضية (١١ و ٣٣) ك. ف وتوصيل حوالي (١٣٠) ألف عداد فاز واحد وثلاث فازات. كما تتضمن الخطة قيام الشركة وحسب متطلبات هيئة تنظيم قطاع الطاقة والمعادن بالبدء باستبدال (١,٤٥) مليون عداد من العدادات القديمة لديها بعدادات من نوع Smart Meters، علماً بأنه من المتوقع أن يصل حجم الانفاق على مشاريع الخطة الخمسية المشار إليها إلى (٢١٠) مليون دينار تقريباً.

أهم المشاريع المتوقعة إنجازها خلال عام ٢٠٢١:

من المتوقع أن تقوم الشركة خلال عام ٢٠٢١ بتنفيذ المشاريع الرأسمالية المبينة تفصيلها أدناه وبحجم إنفاق يصل إلى (٨٠, ١٢) مليون دينار تتضمن جزء من مشروع إستبدال العدادات الذكية:

- ١- كهربية وتشغيل محطات التحويل الرئيسية التالية: مادبا الصناعية، الرواق-عرجان، ماركا الصناعية، برق، القادسية، سحاب الصناعية، مدينة السلط الصناعية، القسطل، الميناء البري والزرقاء المركزية. إنتهاء الأعمال المدنية لمحطات التحويل الرئيسية التالية: كينغز أكاديمي، برق، الورق، شفا بدران، القادسية، القويسمة، بالإضافة إلى صب قواعد وتسوير محطات تحويل فرعية جديدة وصيانتها.
- ٢- إنشاء وكهربية ورفع قدرة حوالي (٤٠٠) محطة تحويل فرعية.
- ٣- إنشاء كوابل وخطوط الضغط المتوسط اللازمة للمحطات الجديدة وإزالة بعض التعارضات لخطوط وكوابل الضغط المتوسط القائمة بواقع (١٤٥) كيلو متر تقريباً.
- ٤- تمديد كوابل تعزيز النظام الكهربائي على منظومة (٣٣, ١١) ك ف ومواصلة إستعمال مقاطع الكوابل (٥٠٠ و ٤٠٠) ملم بواقع (٣٠) كيلو متر تقريباً.
- ٥- إنشاء وتركيب حوالي (١٠٢٠٠) عامود ضغط منخفض والشبكات وكوابل الضغط المنخفض الخاصة بها.
- ٦- تركيب حوالي (٤١) ألف عداد جديد فاز واحد وثلاثة فازات وتبديل حوالي (٧٠٠-٥٠٠) ألف عداد عامل تتضمن العدادات الواردة في مشروع إستبدال العدادات ذكية (SMART Meters Project).
- ٧- تمديد كوابل مراقبة وإتصالات وشراء بطاريات وشواحن Modems وشراء أجهزة إتصالات وقطع غيار وحدات المراقبة، ووحدات مراقبة طرفية Rtu's وشراء Converters وذلك بهدف إستغلال شبكة الـ SCADA الحالية لتشغيل وحدات مراقبة طرفية في المحطات بإستخدام بروتوكول DNP.net.
- ٨- إزاحة كوابل الضغط المتوسط والمنخفض وشبكات ض.م ضمن مسار مشروع الباص السريع في منطقة عمان وأتوستراد الزرقاء.

الشؤون الإدارية والموارد البشرية



بلغ عدد العاملين في الشركة بتاريخ ٢٠٢٠/١٢/٣١ (٢٤٣٥) موظفاً مقابل (٢٥٣٦) موظفاً لعام ٢٠١٩ ونسبة نقص مقدارها ٤٪. وفيما يلي بيان لتوزيع أعداد الموظفين والمستخدمين حسب فئاتهم ومناطق عملهم:

عام ٢٠٢٠		عام ٢٠١٩		المنطقة
النسبة من مجموع موظفي الشركة	العدد	النسبة من مجموع موظفي الشركة	العدد	
٧٩,١ ٪	١٩٢٧	٧٩,٨ ٪	٢٠٢١	عمان
١١ ٪	٢٦٩	١١ ٪	٢٧٩	الزرقاء
٣,٢ ٪	٧٧	٣,١ ٪	٨٠	السلط
٦,٧ ٪	١٦٢	٦,١ ٪	١٥٦	مادبا
١٠٠ ٪	٢٤٣٥	١٠٠ ٪	٢٥٣٦	المجموع



الشكل (8): تطور و زيادة أعداد الموظفين من العام 2020-2011

عام ٢٠٢٠		عام ٢٠١٩		الفئة
النسبة من مجموع موظفي الشركة	العدد	النسبة من مجموع موظفي الشركة	العدد	
٤٥,١ %	١٠٩٨	٤٥,١ %	١١٤٤	فنيون
٤٥,٢ %	١١٠٠	٤٥,٢ %	١١٤٦	إداريون وماليون
٨,٦ %	٢١٠	٨,٦ %	٢١٩	مهندسون
١,١ %	٢٧	١,١ %	٢٧	دائرة الحاسوب
١٠٠ %	٢٤٣٥	١٠٠ %	٢٥٣٦	المجموع

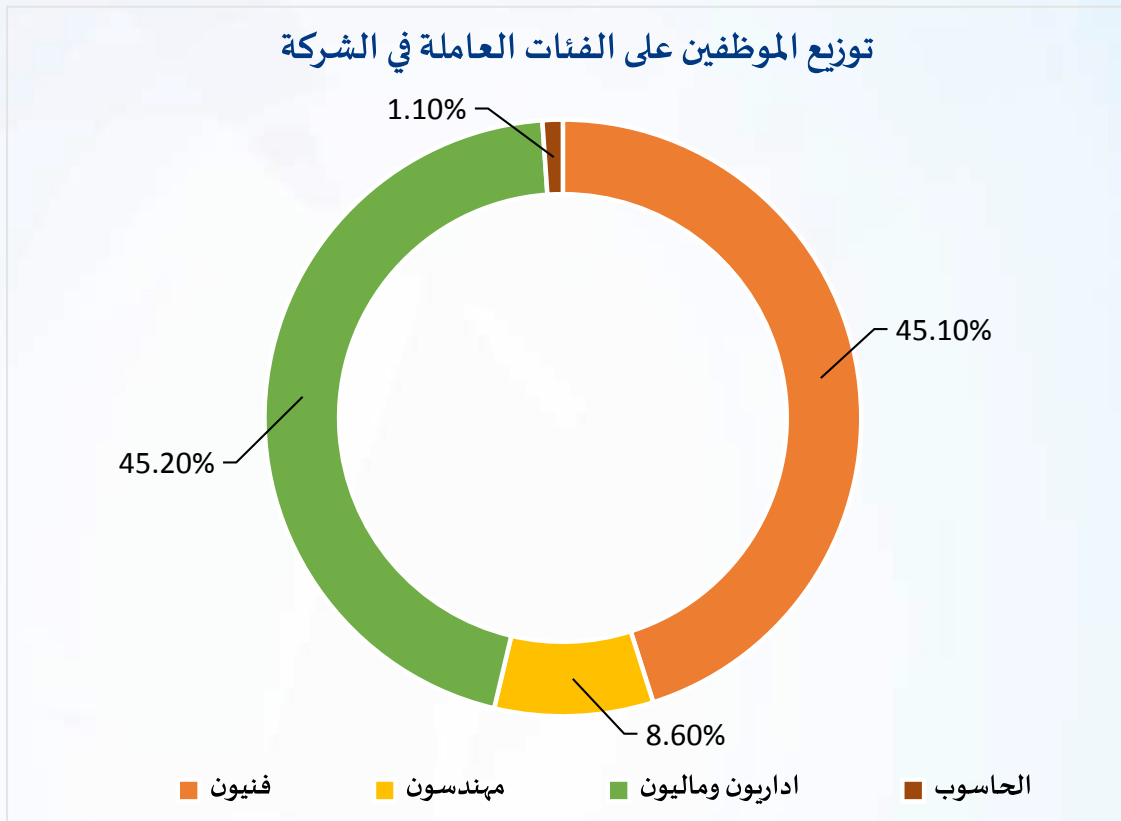

الشكل (9): توزيع الموظفين على الفئات العاملة في الشركة

الجدول التالي يبين توزيع أعداد الموظفين في الشركة حسب مؤهلاتهم عام ٢٠٢٠ بالمقارنة مع عام ٢٠١٩:

عام ٢٠٢٠		عام ٢٠١٩		المؤهل
النسبة من مجموع موظفي الشركة	العدد	النسبة من مجموع موظفي الشركة	العدد	
٠,٢ %	٤	٠,١ %	٤	دكتوراه
١ %	٢٤	٠,٩ %	٢٣	ماجستير
١٩,٦ %	٤٧٨	١٩,٥ %	٤٩٤	بكالوريوس
١٢,٩ %	٣١٤	١٣,٣ %	٣٣٨	دبلوم
١٨,٩ %	٤٦٠	١٨,١ %	٤٥٩	توجيهي
٣٥,٧ %	٨٦٩	٣٨ %	٩٦٣	خريجو مراكز التدريب المهني وإعدادي
١١,٧ %	٢٨٦	١٠,١ %	٢٥٥	ثانوي وما دون
١٠٠ %	٢٤٣٥	١٠٠ %	٢٥٣٦	المجموع

دورات تطوير وتحديث أساليب العمل:

تحرص الشركة على تطوير مهارات موظفيها من أجل أداء مهمات وظائفهم في المجالات الفنية والإدارية والمالية من خلال إشراكهم في دورات متخصصة وعامة، وقد بلغ عدد الموظفين الذين تم إشراكهم في دورات خلال عام ٢٠٢٠ (٢١٢٠) موظفاً مقابل (١٣٥٦) موظفاً لعام ٢٠١٩، وتفصيل ذلك في الجدول التالي:

عام ٢٠٢٠		عام ٢٠١٩		الدورات
النسبة من مجموع موظفي الشركة	العدد	النسبة من مجموع موظفي الشركة	العدد	
٤,٤ %	١٠٧	٢٨,٢ %	٧١٤	دورات مختلفة داخل الأردن
٠,٤ %	٩	٢,١ %	٥٤	دورات ومهمات خارج الأردن
٧ %	١٧٠	١٩,٤ %	٤٩٢	التدريب في مركز التدريب التابع للشركة
١,٣ %	٣٢	٣,٨ %	٩٦	دورات ثقافة عمالية
٧٤ %	١٨٠٢	٠ %	٠	دورات تدريبية عن بُعد
٨٧,١ %	٢١٢٠	٥٣,٥ %	١٣٥٦	المجموع

وتتوزع الدورات التي تم إشراك موظفي الشركة فيها خلال عام ٢٠٢٠ مقارنة مع عام ٢٠١٩ على النحو التالي:

نوع الدورة	عام ٢٠١٩		عام ٢٠٢٠	
	العدد	النسبة من مجموع موظفي الشركة	العدد	النسبة من مجموع موظفي الشركة
تكنولوجيا المعلومات	٤٩٣	١٩,٤ %	١٠١	٤,١ %
ثقافة عمالية	٩٦	٣,٨ %	٣٢	١,٣ %
تأهيل ورفع كفاءة الموظفين الفنيين/ داخل الشركة وخارجها	٢٠٨	٨,٢ %	٢٩	١,٢ %
مهارات إدارية ومالية	٥٠٥	١٩,٩ %	١٩٤٩	٨٠ %
دورات ومهمات خارج الأردن	٥٤	٢,١ %	٩	٠,٤ %
المجموع	١٣٥٦	٥٣,٥ %	٢١٢٠	٨٧,١ %

برنامج التلمذة المهنية:

لقد تبنت الشركة منذ سنوات طويلة وأسهمت بفاعلية في برنامج التلمذة المهنية الذي يرفد الشركة والمؤسسات الوطنية الأخرى بالكفاءات بعد تدريبها وتأهيلها للعمل في قطاعات الشركة الفنية المختلفة وكذلك المؤسسات المماثلة، وفي هذا المجال بلغ عدد الطلاب الذين استفادوا من برنامج التدريب المهني خلال عام ٢٠٢٠ (١٤٣) طالباً وطالبة في مختلف التخصصات مقابل (٩٤) طالباً وطالبة في عام ٢٠١٩ والجدول التالي يبين أعداد هؤلاء الطلاب حسب التخصص:

فرع التخصص	العدد	
	عام ٢٠١٩	عام ٢٠٢٠
تخصص محطات تحويل	١٤	٢٠
تخصص شبكات هوائية وكوابل مجدولة وعدادات الطاقة الكهربائية	٣٤	٤٨
تخصص سكرتيرة طابعة ومدخلة معلومات	٤٦	٥٢
كوابل أرضية	٠	٢٣
المجموع	٩٤	١٤٣

كما تم خلال هذا العام تخريج (١٠٢) طالباً وطالبة مقابل (٩٤) طالباً وطالبة في العام الماضي وذلك بعد أن أنهوا بنجاح فترة التدريب المقررة والجدول التالي يتضمن أعداد خريجي التلمذة خلال السنوات العشر الماضية:

٢٠٢٠	٢٠١٩	٢٠١٨	٢٠١٧	٢٠١٦	٢٠١٥	٢٠١٤	٢٠١٣	٢٠١٢	٢٠١١
١٠٢	٩٤	١٠٥	١٢٢	١٠١	٨٤	٦٥	٧٦	٤٨	٧٢

تدريب طلاب كليات الجامعات وكليات المجتمع المتوسطة:

أما بخصوص تدريب طلاب كليات الهندسة الكهربائية والكليات الجامعية المتوسطة والمدارس المهنية فقد أتاحت الشركة المجال أمام (١١٥) طالباً وطالبة لتلقي التدريب اللازم واكتساب الخبرة في أقسام الشركة مقابل (١٨٠) طالباً وطالبة تم تدريبهم في عام ٢٠١٩.

تدريب المهندسين حديثي التخرج (برنامج نقابة المهندسين الأردنيين):

ضمن برنامج تدريب المهندسين حديثي التخرج بالتعاون مع نقابة المهندسين الأردنيين (برنامج النقابة) المعمول به في الشركة تلقى (٣٠) مهندساً جديداً التدريب اللازم عام ٢٠٢٠ ضمن هذا البرنامج مقابل (١٧) مهندساً تم قبولهم عام ٢٠١٩.

الإطار العام للهيكل التنظيمي للشركة

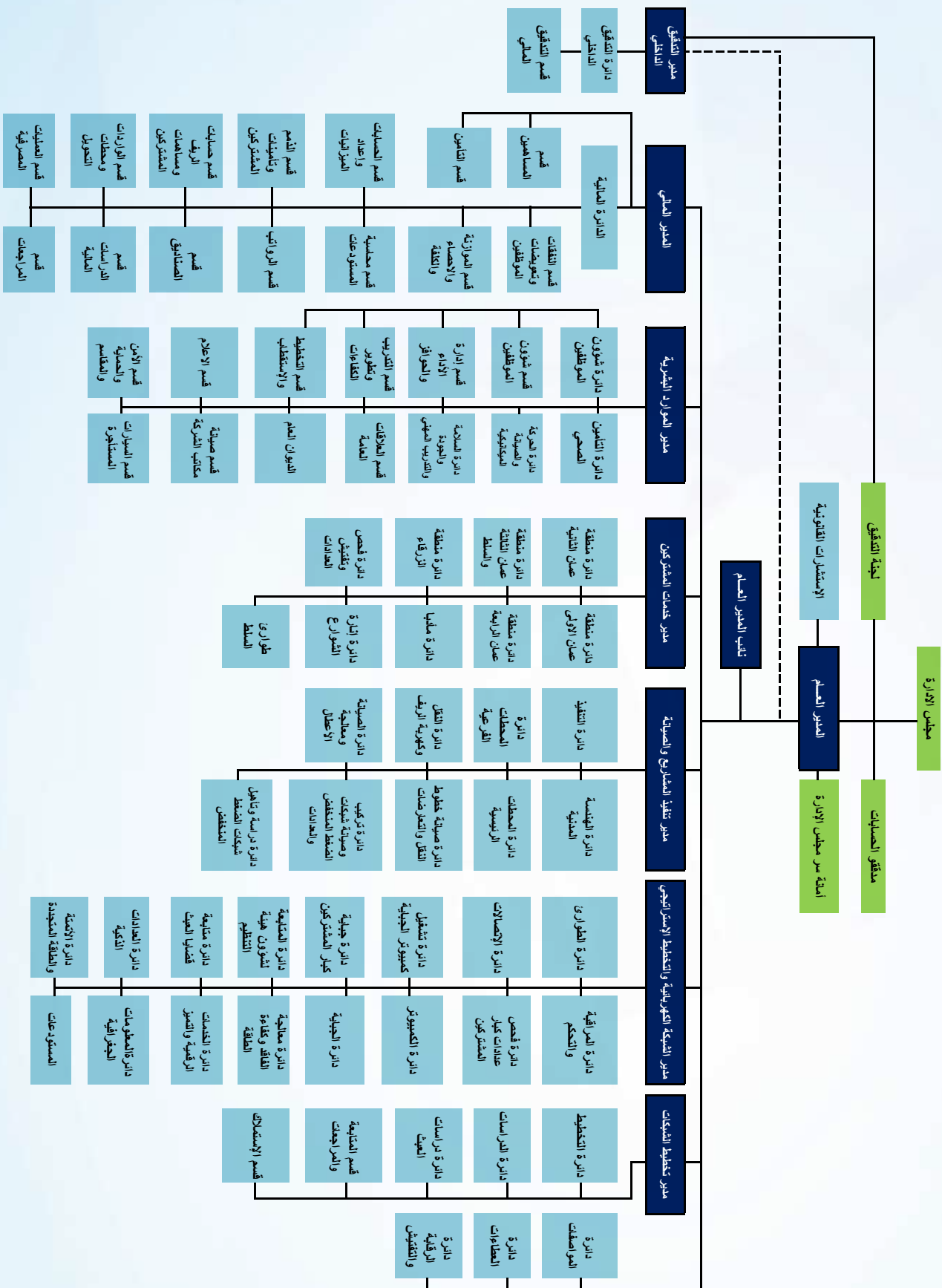

مدونة السلوك الوظيفي:

إنطلاقاً من أهمية خلق مناخ عمل إيجابي بين الموظفين وتعزيز ثقة المتعاملين مع الشركة ومتلقي خدماتها من جميع الجهات ذات العلاقة فقد قامت الشركة خلال العام بإعداد واعتماد مدونة موحدة للسلوك الوظيفي وأخلاقيات العمل لجميع موظفي الشركة.

الإحلال والتعاقب الوظيفي:

قامت الشركة خلال العام باستمرار تنفيذ الإجراءات ذات العلاقة بتطوير المسار الوظيفي لغايات الإحلال والتعاقب بما يضمن رفع الكفاءة والفاعلية لموظفيها وتأهيل قيادات الصف الثاني للوظائف الحيوية من خلال مشاركتهم في عدد من الدراسات والمشاريع ودورات التطوير لرفع مستويات المعرفة والمهارات والجدارات بما يتفق مع متطلبات الوظائف المستهدفة وذلك بالتعاون مع شركة الخبراء العرب في الهندسة والإدارة.

منصة التعلم الإلكتروني (JEPCO E-learning Academy):

إيماناً من الشركة بأهمية التطوير المستمر في قدرات موظفيها وتمكينهم من أداء مهام عملهم بما يخدم مصلحة العمل ويلبي توقعات المتعاملين فقد حرصت الشركة على استمرار عملية التدريب بالرغم من الظروف الصحية الخاصة بجائحة كورونا والتي قللت من إمكانيات عقد الدورات التدريبية الوجيهة. حيث بادرت الشركة بإنشاء منصة إلكترونية للتعلم وتزويدها بالمواد التدريبية المختلفة من فيديوهات تعليمية تم إعدادها خصيصاً من قبل كادر متخصص من الشركة إضافة لمواد تدريبية تمت أرشفتها و بثها للموظفين.

إستقصاء الرضا الوظيفي:

باشرت الشركة خلال هذا العام بإستحداث إستبيان إلكتروني لإستقصاء درجات الرضا الوظيفي لدى الموظفين بما يخدم تعزيز فاعلية الموظف وتمكينه من خلال تطبيق نموذج فعال للإرتباط الوظيفي. الأمر الذي يسهم في المحافظة على المواهب والكفاءات وتعزيز رضى المتعاملين وتحقيق أفضل عائد لأصحاب المصالح (Stakeholders). حيث تم تحليل نتائج الإستقصاء واعتماد برنامج عمل خاص بمتابعة المخرجات والتوصيات.

إستقصاء رضا المشتركين:

قامت الشركة خلال العام بإستحداث إستبيان إلكتروني لغايات إستطلاع وقياس آراء ومستويات رضى المشتركين عن الخدمات المقدمة لهم من قبل الشركة وفقاً للمحاور الرئيسية التالية:

- خدمات إيصال التيار الكهربائي.
- دفع الفواتير.
- العلاقة مع الموظفين.
- الإنطباع العام عن خدمات المشتركين.

حيث بينت نتائج مؤشرات القياس للمعايير المحددة لكل من البنود أعلاه وجود تحسن في مستويات رضى المتعاملين مع الشركة وهو ما يتماشى مع السياسة العامة للشركة المتعلقة بتقديم خدمات ذات جودة عالية.

الرعاية الطبية لموظفي وعمال الشركة :

تم خلال العام التعاقد مع (٦٥) جهة طبية من أطباء وصيدليات ومختبرات وأشعة ومستشفيات لتعزيز الجهود التي تبذلها الشركة في تقديم الرعاية الصحية للموظفين وعائلاتهم حيث أصبح عدد هذه الجهات (١٠٤٥) جهة طبية إضافة لعدد من المؤسسات ومستودعات الادوية، علاوة على الأطباء المعتمدين لمعالجة موظفي وعمال الشركة في مواقع العمل الرئيسية.

التأمين الصحي بعد التقاعد :

حرصاً من الشركة على توفير الرعاية الطبية لموظفي الشركة المتقاعدين وزوجاتهم فقد تم شمول (١٧٩) منتفعاً جديداً خلال عام ٢٠٢٠ ممن إنطبقت عليهم شروط الإنتفاع من خدمات نظام التأمين الصحي بعد التقاعد مقابل (١٧٥) منتفعاً جديداً تم شمولهم خلال عام (٢٠١٩) وبذلك يصبح إجمالي عدد المنتفعين من هذا النظام (١٠٣٠) منتفعاً لغاية ٢٠٢٠/١٢/٣١.

صندوق التكافل :

بهدف توفير الحياة الكريمة لموظفي الشركة بعد بلوغهم سن التقاعد تم خلال هذا العام شمول (٥٠) موظفاً بالتعويض المقرر في نظام صندوق التكافل والبالغ (٢٥٠٠٠) دينار، وبذلك يصبح إجمالي الموظفين الذين شملهم تعويض الصندوق منذ إنقراره (٢٩٩) منتفعاً.

شراء آليات ومعدات جديدة :

قامت الشركة خلال هذا العام ضمن خطة تطوير أعمالها بشراء (٨) آليات مزودة برافعة مع سلة معزولة تستخدم لغايات تحميل ونقل المحولات ولأغراض تركيب تتيح للعمال الفنيين سهولة العمل في تركيب الأعمدة والمحولات بطريقة آمنة. وبذلك يصبح إجمالي عدد المركبات والآليات العاملة لدى الشركة (٢٦٨) مركبة وآلية مقابل (٢٦٠) مركبة وآلية خلال عام (٢٠١٩).



الإجراءات الاحترازية و التدابير الوقائية للتعامل مع جائحة كورونا :

مع بدء جائحة كورونا حول العالم بادرت الشركة بوضع برنامج عمل شامل للحفاظ على صحة العاملين والمتعاملين وبما يتفق مع متطلبات تطبيق أوامر الدفاع ذات العلاقة والتعليمات والأدلة الإرشادية الصادرة عن وزارة الصحة ووزارة العمل للوقاية من التعرض للفيروس والحد من إنتقاله وإنتشاره. حيث شمل هذا البرنامج الإجراءات التالية:

- ١- تنفيذ حملات توعية وإرشاد.
- ٢- تشكيل خلية أزمة لمتابعة مستجدات الوضع الوبائي وتقييم الإجراءات المطلوبة.
- ٣- تشكيل لجنة لمتابعة الإصابات وتحديد المخالطين ومتابعة الإجراءات اللازمة.
- ٤- تأمين ديمومة الرعاية الصحية للموظفين خلال فترات الحظر.
- ٥- تنفيذ حملات فحص لموظفي الشركة بالتنسيق مع فرق التقصي الوبائي التابعة لوزارة الصحة.
- ٦- إيقاف العمل بنظام البصمة الخاص بتثبيت دوام الموظفين.
- ٧- إجراء تعقيم دوري لجميع مكاتب الشركة ومركباتها ومرافقها.
- ٨- تزويد جميع موظفي الشركة بالكمامات الواقية متعددة الإستخدام.
- ٩- تزويد جميع مكاتب الشركة وأماكن إستقبال المتعاملين بعبوات تعقيم الأيدي.
- ١٠- تزويد موظفي خدمات المشتركين والصناديق ممن لديهم تعامل مع النقد بكفوف طبية.
- ١١- إلزام جميع موظفي الشركة بتحميل تطبيق أمان على هواتفهم.
- ١٢- التعاقد مع مختبرات خاصة معتمدة من وزارة الصحة لتسهيل إجراء فحص كورونا للموظفين.
- ١٣- تطبيق نظام الفصل المكاني والعزل الإحترازي بين الموظفين وإعادة توزيع مراكز العمل.
- ١٤- تطبيق برنامج العمل عن بعد و العمل بنظام الشفقات.





وزارة الطاقة والثروة المعدنية

الرقم م.ك.ك. / ١٤٩٦ / ١٤٠٨٢

التاريخ ١٤٠٩ / ١٤٠٩

الموافق

عطوفة مدير عام شركة الكهرباء الاردنية

الموضوع: شكر وتقدير

إشارة إلى الجهود المتميزة المبذولة في انجاز مشاريع كهربية الريف ونظراً للجهود الإضافية التي تمت في انجاز مشاريع اوصول التيار الكهربائي للمستشفيات الميدانية في فترة زمنية قياسية، فإننا نشكر لكم ولكافة العاملين لديكم جهودكم المتميزة في سرعة التنفيذ والتعاون المستمر من طرفكم وطرف العاملين لديكم والعمل بروح الفريق الواحد مع المعنيين في الوزارة لإنجاز ذلك، مما أدى إلى رفع مستوى خدمة إوصول التيار الكهربائي على حساب فلس الريف وتحقيق رضى كافة متلقي الخدمة، متمنين لكم مزيداً من التقدم والنجاح.

وتفضلوا بقبول فائق الاحترام ،،،،،

هالة عادل زواتي

وزير الطاقة والثروة المعدنية

المملكة الأردنية الهاشمية

هاتف: ٩٦٢٦٥٨٢٠٠ فاكس: ٩٦٢٦٥٨٦٥٧١٤ ص.ب: ١٤٠٠٢٧ عمان ١١٨١٤ الأردن الموقع الإلكتروني: WWW.MEMR.GOV.JO

المتطلبات الأساسية للتقرير السنوي

المساهمون:

على الرغم من الأوضاع الاقتصادية الصعبة والنتيجة عن جائحة كورونا خلال عام ٢٠٢٠، إلا أن حجم التداول على سهم الشركة قد إرتفع وبلغ مجموع الأسهم المتداولة خلال هذا العام (٣٥,٢١٠) مليون سهم مقابل (٢٢,٠٠٧) مليون سهم تم التداول بها خلال عام ٢٠١٩ كما بلغ عدد عقود الأسهم التي وردت للشركة خلال هذا العام (١٣٥٣٦) عقداً مقابل (١٢٩٥٨) عقداً نظمت خلال عام ٢٠١٩، كما حافظ سهم الشركة على إستقراره حيث سجل سعر السهم بنهاية عام ٢٠٢٠ (١,٢١٠) دينار مقابل (١,٢٢٠) دينار بنهاية عام ٢٠١٩ بينما كان سعر السهم في نهاية عام ٢٠١٨ (١,١٩٠) دينار.

وقد بلغ عدد المساهمين بتاريخ ٢٠٢٠/١٢/٣١ (١٧٩٦١) مساهماً مقابل (١٧٧٩١) مساهماً عام ٢٠١٩، والجدول التالي يبين توزيع أعداد المساهمين حسب جنسياتهم وما يملكون من أسهم كما هي بتاريخ ٢٠٢٠/١٢/٣١ بالمقارنة مع عام ٢٠١٩:

الجنسية	عام ٢٠١٩			عام ٢٠٢٠		
	عدد الأسهم	نسبة الأسهم لرأس المال	عدد المساهمين	عدد الأسهم	نسبة الأسهم لرأس المال	عدد المساهمين
مساهمون أردنيون	٨٠,١٧٧,١٦٧	% ٩٣,١٤	١٦٢٣٧	٨١,١٨٥,٣٧٨	% ٩٤,٣١	١٦٣٩٤
مساهمون عرب	٣,٤١٠,٦٥٩	% ٣,٩٦	١٣١٧	٣,٢٠٧,٣٧١	% ٣,٧٣	١٣٥٥
مساهمون أجنبي	٢,٤٩٢,٣٢٨	% ٢,٩٠	٢٣٧	١,٦٨٧,٤٠٥	% ١,٩٦	٢١٢
المجموع	٨٦,٠٨٠,١٥٤	% ١٠٠	١٧٧٩١	٨٦,٠٨٠,١٥٤	% ١٠٠	١٧٩٦١

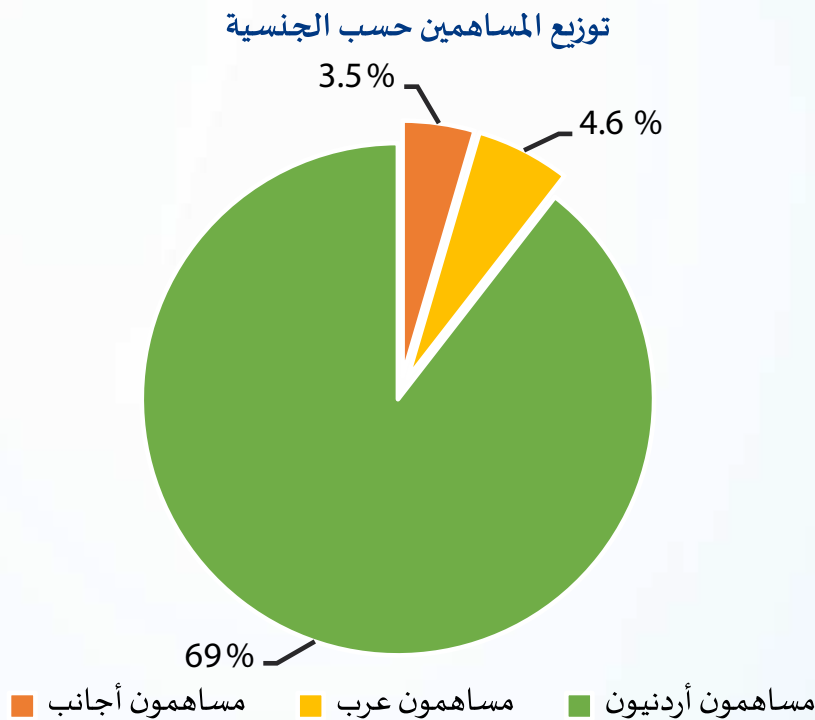

الشكل (10): توزيع المساهمين تبعاً للجنسية (أردنيون، عرب، أجنبي)

وفيما يلي جدول يبين توزيع رأسمال الشركة حسب فئات المساهمين كما في ٢٠٢٠/١٢/٣١ بالمقارنة مع عام ٢٠١٩:

في ٢٠٢٠/١٢/٣١			في ٢٠١٩/١٢/٣١			فئات المساهمين
عدد المساهمين	نسبة الأسهم لرأس المال	عدد الأسهم	عدد المساهمين	نسبة الأسهم لرأس المال	عدد الأسهم	
١٧٨٥٩	٦٠,٤٨ %	٥٢,٠٦٢,٣٤٦	١٧٦٨٠	٥٩,٤٨ %	٥١,١٩٩,٩٤٨	أفراد
١	٢١,٤٦ %	١٨,٤٧٦,٧٨٤	١	٢١,٤٦ %	١٨,٤٧٦,٧٨٤	المؤسسة العامة للضمان الاجتماعي
٢	٠,٧٥ %	٦٤٧,٢٢١	٢	٠,٧٥ %	٦٤٧,٢٢١	مؤسسات حكومية
١٠	٥,٣٧ %	٤,٦٢٣,٣٧٤	١٠	٥,٣٧ %	٤,٦٢٣,٣٧٤	بلديات
٤١	٤,٣٩ %	٣,٧٧٩,٤١٤	٥٠	٤,٥٣ %	٣,٨٩٦,٥٩٩	شركات مساهمة
٢٢	٢,٦٣ %	٢,٢٦٧,٢٢٥	٢١	٣,٤٩ %	٣,٠٠٧,٩٠٨	صناديق الإيداع
٤	٣,٠٦ %	٢,٦٣٢,٨٦٩	٤	٣,٠٦ %	٢,٦٣٢,٨٦٩	البنوك
٢٢	١,٨٦ %	١,٥٩٠,٩٢١	٢٣	١,٨٦ %	١,٥٩٥,٤٥١	جمعيات خيرية وغرف تجارية
١٧٩٦١	١٠٠ %	٨٦,٠٨٠,١٥٤	١٧٧٩١	١٠٠ %	٨٦,٠٨٠,١٥٤	المجموع

توزيع المساهمين حسب الفئات

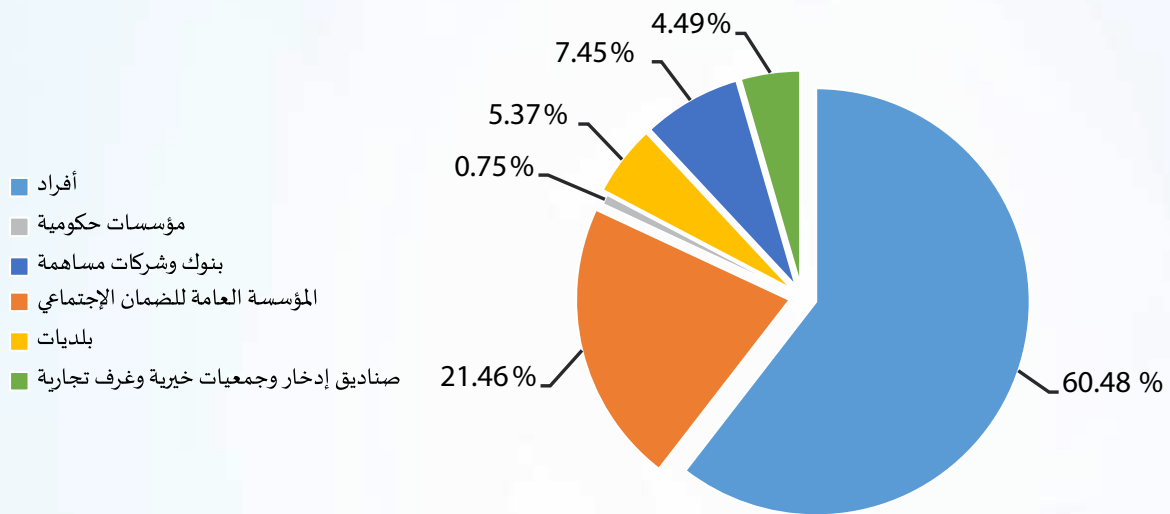

الشكل (11): توزيع المساهمين حسب الفئات

كبار مالكي أسهم الشركة وعدد الأسهم المملوكة منهم في عام ٢٠٢٠ مقارنة مع ٢٠١٩:

وفيما يلي بيان بأسماء المساهمين الذين يملكون مانسبته ٥% فأكثر من رأسمال الشركة ومقدار مساهمتهم كما هي بتاريخ ٢٠٢٠/١٢/٣١ مقارنة مع ٢٠١٩/١٢/٣١:

الرقم	الإسم	في ٢٠١٩/١٢/٣١		في ٢٠٢٠/١٢/٣١	
		عدد الأسهم	نسبة الأسهم لرأس المال	عدد الأسهم	نسبة الأسهم لرأس المال
١	المؤسسة العامة للضمان الاجتماعي	١٨,٤٧٦,٧٨٤	٢١,٤٦ %	١٨,٤٧٦,٧٨٤	٢١,٤٦ %

وفيما يلي كشف بأسماء أعضاء مجلس الإدارة المنتخبين وإدارة الشركة التنفيذية ومقدار مساهماتهم ومساهمة أقربائهم (الزوجة والأولاد القاصرين) في رأسمال الشركة:

الاسم	الصفة	الجنسية	عدد الاسهم	
			٢٠١٩	٢٠٢٠
السيد عصام «محمد علي» بدير (ممثل شركة البعد الامثل للاستثمار)	رئيس المجلس	الأردنية	١٣٠٦٧٥٦	١٣٠٦٧٥٦
شركة البعد الامثل للاستثمار	عضو	الأردنية	١١٣٨٥	١١٣٨٥
السيدة نجلاء عزمي طه ميقاتي	زوجه	الأردنية	٨٣٥٠١	٨٣٥٠١
المهندس السيد عثمان «محمد علي» بدير	نائب الرئيس	الأردنية	٤٣٠٣٣٢٤	٤٣٠٣٣٢٤
السيدة روز ماري كليب سميت	زوجة	الأردنية	-	-
السيد فارس الياس عيسى المعشر	عضو	الأردنية	١٢٥٨٨٥٨	١٢٥٨٨٥٨
السيدة هاديه رفيق عيسى تابري	زوجه	الأردنية	٧٢٠١٧	٧٢٠١٧
السيد وفا ابو الوفا وفا الدجاني (ممثل شركة مصادر الشرق الادنى للتجارة والاستثمار)	عضو	الأردنية	١٧٠٦	١٧٠٦
شركة مصادر الشرق الادنى للتجارة والاستثمار	عضو	الأردنية	١١٣٨٥	١١٣٨٥
السيدة فاديه فؤاد حسن الانصاري	زوجه	الأردنية	٥٨٣٣٦	٥٨٣٣٦
السيد بخيت نجيب بخيت البخيت	عضو لغاية ٢٠٢٠/٤/١٤	الأردنية	١٨٨٧١٢	١٠٠٠٠
السيدة هاله سليم داود عبد النور	زوجه	الأردنية	٦٧٣٢	١٧٣٢
المهندس السيد مروان عبد الله محمد بشناق	عضو / مدير عام	الأردنية	١٠١٦١١	١٠١٦١١
السيدة منى كامل محمد بشناق	زوجه	الأردنية	٢٨٢٠	٢٨٢٠
السيد ياسين خليل محمد ياسين التلهوني (غير متزوج)	عضو	الأردنية	١١٣٨٥	١١٣٨٥
المهندس السيد بسام مروان محمد ماضي	عضو	الأردنية	١٤٠٧٠٠	١٤٠٧٠٠
السيدة زينه فياض يعقوب بركات	زوجة	الأردنية	١٠٩٨٤	١٠٩٨٤
السيد نجيب بخيت نجيب البخيت	عضو اعتباراً من ٢٠٢٠/٦/١١	الأردنية	٧١٨٦	١٩٠٨٩٨
السيدة ناتالي نخله القبطي	زوجة	الأردنية	-	-
المؤسسه العامه للضمان الاجتماعي	عضو	الأردنية	١٨٤٧٦٧٨٤	١٨٤٧٦٧٨٤
السيد زيدون مهدوح عبد الرحمن أبو حسان (ممثل المؤسسة العامة للضمان الاجتماعي)	عضو	الأردنية	-	-
السيد نذير محمد سالم الصمادي (ممثل المؤسسة العامة للضمان الاجتماعي)	عضو اعتباراً من ٢٠٢٠/٨/١٦	الأردنية	-	-
السيد موسى عبد اللطيف حسين الصبيحي (ممثل المؤسسة العامة للضمان الاجتماعي)	عضو لغاية ٢٠٢٠/٨/١٥	الأردنية	-	-

ملاحظات :

- تم انتخاب مجلس إدارة الشركة الحالي في ٢٦/٤/٢٠١٨ لمدة أربع سنوات تنتهي في ٢٥/٤/٢٠٢٢.
- لا يوجد أية أسهم مسجلة بأسماء أبناء رئيس وأعضاء مجلس الإدارة القاصرين.
- لا يوجد مساهمة للشركات المسيطر عليها من قبل أي من أعضاء مجلس الإدارة أو أقربائهم (الزوجة والأبناء القاصرين).

أسماء المساهمين من الإدارة التنفيذية ومقدار مساهماتهم ومساهمة أقربائهم (الزوجة والأولاد القاصرين) في رأس مال الشركة:

الاسم	الصفة	الجنسية	عدد الأسهم	
			٢٠١٩	٢٠٢٠
المهندس السيد حسن محمود حسن عبد الله	المدير العام اعتباراً من ٢٠٢٠/١/٧	الأردنية	٠	٠
السيد أيمن خليل عثمان أبو شنب	نائب المدير العام/ المدير المالي	الأردنية	١١٩٠	١١٩٠
السيدة مها محمد يوسف عبد الرحيم	زوجة	الأردنية	١٨٤	١٨٤
حلا أيمن خليل أبو شنب	ابنة	الأردنية	١١٣	١١٣
جاد أيمن خليل أبو شنب	ابن	الأردنية	١١٣	١١٣
المهندس السيد أنور عبد الوهاب درويش عليان	مدير تخطيط الشبكات لغاية ٢٠٢٠/٣/١٣	الأردنية	٤٥٥٨	٤٥٥٨
السيد أمجد عدنان محمد الخطيب	مدير الموارد البشرية	الأردنية	٠	٠
المهندس السيد شكيب عبداللطيف سعيد عودة الله	مدير خدمات المشتركين	الأردنية	٠	٠

ملاحظة:

- لا يوجد مساهمة في الشركة من قبل زوجات وأقارب المدراء أعلاه باستثناء المدير المالي.
- لا توجد مساهمة للشركات المسيطر عليها من قبل أي من أعضاء الإدارة التنفيذية أو أقربائهم (الزوجة والأبناء القاصرين).

اجتماع الهيئة العامة لمساهمي الشركة غير العادي المنعقد بتاريخ ٢٠٢٠/٧/٦:

عقدت الهيئة العامة لمساهمي الشركة اجتماعاً غير عادي بتاريخ ٢٠٢٠/٧/٦ من خلال وسائل الإتصال المرئي والإلكتروني قررت فيه زيادة رأسمال الشركة المصرح به ليصبح (١٠٠) مليون دينار/سهم وتغطية مبلغ الزيادة المقترحة والبالغة (١٣,٩١٩,٨٤٦) دينار من الأرباح المدورة وحسب أحكام قانون الشركات رقم (٢٢) لسنة ١٩٩٧ وتعديلاته، كما قررت الهيئة العامة في اجتماعها المشار إليه أعلاه تعديل المادة (١/٤) من عقد التأسيس والمادة (١/٥) من النظام الأساسي والمتعلقتين برأسمال الشركة المصرح به لتصبحا (١٠٠) مليون دينار/سهم وتفويض مجلس الإدارة بالسير في إجراءات الزيادة حسب أحكام القانون.

اجتماع الهيئة العامة لمساهمي الشركة غير العادي المنعقد بتاريخ ٢٠٢٠/١٠/٢٢:

عقدت الهيئة العامة لمساهمي الشركة اجتماعاً غير عادي بتاريخ ٢٠٢٠/١٠/٢٢ من خلال وسائل الإتصال المرئي والإلكتروني قررت فيه إضافة الغايات التالية للمادة (٣) من عقد التأسيس والمادة (٤) من النظام الأساسي للشركة وهي:

١. تقديم القروض للغير بما يحقق مصلحة الشركة.
٢. قبول رهن أموال الغير وقبول الضمانات لتنفيذ غايات الشركة.
٣. قبول الضمانات أو الرهن لمصلحة الشركة.

وقد صادقت دائرة مراقبة الشركات بوزارة الصناعة والتجارة على قرار الهيئة العامة لمساهمي الشركة أعلاه شريطة عدم مزاوله أي نشاط يتعلق بتلك الغايات إلا بعد الحصول على الموافقات التنظيمية اللازمة من هيئة تنظيم قطاع الطاقة والمعادن ولكل حالة على حدة. والجدير بالذكر أن الهدف من إضافة هذه الغايات هو الوفاء بمتطلبات الجهات الرسمية ذات العلاقة وبالأخص دائرة الأراضي والمساحة ولكي تتمكن الشركة من تنفيذ أعمالها وحفظ حقوقها بالإضافة إلى الحصول على ضمانات كافية للقروض الممنوحة لموظفي الشركة من الصناديق المعنية والقروض التي تمنح لمقاولي الشركة عن الأعمال التي يجري تنفيذها لمصلحة الشركة.

المبالغ المدفوعة لرئيس وأعضاء مجلس الإدارة لعام ٢٠٢٠ :

المجموع	بدل جلسات لجان ومخصص سيارة	المكافأة	
٢٣٠٠٠	١٨٠٠٠	٥٠٠٠	السيد عصام "محمد علي" عثمان بدير
٢٣٠٠٠	١٨٠٠٠	٥٠٠٠	المهندس السيد عثمان "محمد علي" بدير
٢٣٠٠٠	١٨٠٠٠	٥٠٠٠	السيد فارس إلياس عيسى المعشر
٢٣٠٠٠	١٨٠٠٠	٥٠٠٠	السيد وفا أبو الوفا وفا الدجاني
٥٩٤٤	٤٥٠٠	١٤٤٤	السيد بخيت نجيب بخيت البخيت / عضو لغاية ٢٠٢٠/٤/١٤
٢٣٠٠٠	١٨٠٠٠	٥٠٠٠	المهندس السيد مروان عبدالله محمد بشناق
٢٣٠٠٠	١٨٠٠٠	٥٠٠٠	السيد ياسين خليل «محمد ياسين» التلهوني
٢٣٠٠٠	١٨٠٠٠	٥٠٠٠	المهندس السيد بسام مروان محمد ماضي
١٢٧٧٨	١٠٠٠٠	٢٧٧٨	السيد نجيب بخيت نجيب البخيت / عضو اعتباراً من ٢٠٢٠/٦/١١
٤٦٠٠٠	٣٦٠٠٠	١٠٠٠٠	السادة صندوق استثمار أموال المؤسسة العامة للضمان الاجتماعي (مقعدان)
٢٢٥٧٢٢	١٧٦٥٠٠	٤٩٢٢٢	المجموع الكلي

تعليمات حوكمة الشركات المساهمة المدرجة لسنة ٢٠١٧ :

أصدرت هيئة الأوراق المالية بتاريخ ٢٠١٧/٠٥/٢٢ تعليمات جديدة لحوكمة الشركات المساهمة المدرجة في بورصة عمان سوق الأوراق المالية بحيث يعمل بها اعتباراً من تاريخ ٢٠١٧/٠٥/٢٢ ويلغى دليل حوكمة الشركات المساهمة المدرجة في بورصة عمان الصادر عن هيئة الأوراق المالية في عام ٢٠٠٩، وقد منحت الشركات المعنية بهذه التعليمات مهلة لتصويب أوضاعها حتى تاريخ ٢٠١٨/٠٤/٣٠، ثم تم تمديدتها لغاية ٢٠٢٠/٤/٣٠ ثم تم تمديدتها لغاية ٢٠٢١/٤/٣٠.



تقرير الحوكمة

(استناداً لأحكام المادة (17) من تعليمات حوكمة الشركات المساهمة المدرجة لسنة 2017)

أ. المعلومات والتفاصيل المتعلقة بتطبيق أحكام تعليمات الحوكمة:

نصت المادة (17) من تعليمات حوكمة الشركات المساهمة المدرجة لسنة 2017 على قيام الشركة بإعداد تقرير الحوكمة وتضمينه للتقرير السنوي للشركة على أن يكون موقعاً من رئيس مجلس الإدارة وفيما يلي بيان بالمعلومات المطلوبة:

ب. أسماء أعضاء مجلس الإدارة الحاليين وفيما إذا كان العضو تنفيذياً أو مستقلاً أو غير مستقل:

الإسم	الصفة	تنفيذي / غير تنفيذي	مستقل / غير مستقل	ممثل الأشخاص الاعتباريين
السيد عصام "محمد علي" عثمان بدير / ممثلاً لشركة البعد الأمثل للإستثمار	رئيس مجلس الإدارة	غير تنفيذي	مستقل	ممثل شخص اعتباري
المهندس السيد عثمان "محمد علي" عثمان بدير	نائب الرئيس	غير تنفيذي	مستقل	—
السيد فارس الياس عيسى المعشر	عضو	غير تنفيذي	مستقل	—
السيد وفا أبو الوفا الدجاني / ممثلاً لشركة مصادر الشرق الأدنى للتجارة والإستثمار	عضو	غير تنفيذي	مستقل	ممثل شخص اعتباري
السيد بخيت نجيب بخيت البخيت / عضو لغاية 2020/4/14	عضو	غير تنفيذي	مستقل	—
المهندس السيد مروان عبد الله محمد بشناق	عضو	غير تنفيذي	مستقل	—
السيد ياسين خليل "محمد ياسين" التلهوني	عضو	غير تنفيذي	مستقل	—
المهندس السيد بسام مروان محمد ماضي	عضو	غير تنفيذي	مستقل	—
السيد نجيب بخيت نجيب البخيت / عضو اعتباراً من 2020/6/11	عضو	غير تنفيذي	مستقل	—
المؤسسة العامة للضمان الإجتماعي ويمثلها عضوان هما:	عضو	غير تنفيذي	غير مستقل	—
السيد زيدون ممدوح أبو حسان / عضو	1	غير تنفيذي	غير مستقل	ممثل شخص اعتباري
السيد موسى عبد اللطيف حسين الصبيحي / عضو لغاية 2020/8/15	2	غير تنفيذي	غير مستقل	ممثل شخص اعتباري
السيد نذير محمد سالم الصمادي / عضو اعتباراً من 2020/8/16	3	غير تنفيذي	غير مستقل	ممثل شخص اعتباري

• ملاحظة: لم يقدم أي عضو من أعضاء مجلس الإدارة إستقالته من المجلس خلال عام 2020 فيما عدا المرحوم بخيت نجيب بخيت البخيت الذي إنتقل إلى رحمته تعالى بتاريخ 2020/4/15.

ج. المناصب التنفيذية وأسماء الأشخاص الذين يشغلونها:

المهندس السيد مروان عبد الله محمد بشناق	المدير العام لغاية 2020/1/6
المهندس السيد حسن محمود حسن عبد الله	المدير العام اعتباراً من 2020/1/7
السيد أيمن خليل عثمان أبو شنب	نائب المدير العام / المدير المالي اعتباراً من 2020/1/23
المهندس السيد أنور عبد الوهاب درويش عليان	مدير تخطيط الشبكات لغاية 2020/3/13
السيد أمجد عدنان محمد الخطيب	مدير الموارد البشرية
المهندس السيد شقيب عبد اللطيف سعيد عودة الله	مدير خدمات المشتركين

د . جميع عضويات مجلس الإدارة التي يشغلها أعضاء مجلس الإدارة في الشركات المساهمة العامة إن وجدت:

إسم العضو	عضويات مجلس الإدارة التي يشغلها
السيد عصام "محمد علي" بدير	1. شركة الكهرباء الأردنية المساهمة العامة المحدودة/ ممثلاً لشركة البعد الأمثل للإستثمار
المهندس السيد عثمان "محمد علي" بدير	1. شركة الكهرباء الأردنية المساهمة العامة المحدودة 2. شركة التأمين الأردنية 3. شركة الأمين للإستثمار
السيد فارس إلياس عيسى المعشر	1. شركة الكهرباء الأردنية المساهمة العامة المحدودة 2. الشركة المتصدرة للأعمال والمشاريع
السيد وفا أبو الوفا وفا الدجاني	1. شركة الكهرباء الأردنية المساهمة العامة المحدودة/ ممثلاً لشركة مصادر الشرق الأدنى للتجارة والإستثمار 2. شركة التأمين العربية - الأردن
السيد بخيت نجيب بخيت البخيت	1. شركة الكهرباء الأردنية المساهمة العامة المحدودة
المهندس السيد مروان عبد الله بشناق	1. شركة الكهرباء الأردنية المساهمة العامة المحدودة
السيد ياسين خليل محمد ياسين التلهوني	1. شركة الكهرباء الأردنية المساهمة العامة المحدودة 2. شركة زاره للإستثمار القابضة 3. شركة الفنادق والسياحة الأردنية/ ممثلاً لشركة المشرق للإستثمارات 4. شركة الحمة المعدنية الأردنية/ ممثلاً لشركة زاره للإستثمار القابضة 5. بنك القاهرة عمان
المهندس السيد بسام مروان محمد ماضي	1. شركة الكهرباء الأردنية المساهمة العامة المحدودة
السيد نجيب بخيت نجيب البخيت	1. شركة الكهرباء الأردنية المساهمة العامة المحدودة
السادة المؤسسة العامة للضمان الإجتماعي ويمثلها: 1. السيد زيدون ممدوح أبو حسان	1. شركة الكهرباء الأردنية المساهمة العامة المحدودة
السادة المؤسسة العامة للضمان الإجتماعي 2. السيد موسى عبد اللطيف حسين الصبيحي	1. شركة الكهرباء الأردنية المساهمة العامة المحدودة
السادة المؤسسة العامة للضمان الإجتماعي 3. السيد نذير محمد سالم الصمادي	1. شركة الكهرباء الأردنية المساهمة العامة المحدودة

هـ. أسماء اللجان المنبثقة عن مجلس الإدارة وأسماء رؤسائها وأعضائها والمؤهلات والخبرات المالية (عام 2020):

إسم اللجنة	رئيس اللجنة	الخبرات والمؤهلات في الأمور المالية	الأعضاء	الخبرات والمؤهلات في الأمور المالية
لجنة الترشيحات والمكافآت والمالية والإدارية	السيد عصام بدير	المعلومات موجودة في الصفحات الأولى من التقرير	المهندس السيد عثمان بدير السيد فارس المعشر السيد وفا الدجاني	المعلومات موجودة في الصفحات الأولى من التقرير
لجنة التدقيق	السيد عصام بدير	المعلومات موجودة في الصفحات الأولى من التقرير	السيد فارس المعشر السيد وفا الدجاني	المعلومات موجودة في الصفحات الأولى من التقرير
لجنة العطاءات	السيد عصام بدير	المعلومات موجودة في الصفحات الأولى من التقرير	السيد فارس المعشر السيد بخيت البخيت لغاية 2020/4/14 المهندس مروان بشناق السيد زيدون ممدوح أبو حسان السيد نجيب البخيت اعتباراً من 2020/7/22	المعلومات موجودة في الصفحات الأولى من التقرير
لجنة إدارة المخاطر	السيد فارس المعشر	المعلومات موجودة في الصفحات الأولى من التقرير	السيد وفا الدجاني السيد زيدون ممدوح أبو حسان	المعلومات موجودة في الصفحات الأولى من التقرير
لجنة الحوكمة	المهندس السيد عثمان بدير	المعلومات موجودة في الصفحات الأولى من التقرير	السيد وفا الدجاني السيد بخيت البخيت لغاية 2020/4/14 السيد موسى الصبيحي لغاية 2020/8/15 السيد نجيب البخيت اعتباراً من 2020/7/22 السيد نذير الصمادي اعتباراً من 2020/8/19	المعلومات موجودة في الصفحات الأولى من التقرير

و. عدد إجتماعات كل من اللجان خلال عام 2020 مع بيان الأعضاء الحاضرين:

إسم اللجنة	عدد الإجتماعات	بيان الأعضاء الحضور
لجنة الترشيحات والمكافآت والمالية والإدارية	36	حضور جميع الأعضاء ما عدا: • السيد عصام بدير لم يحضر الجلسة رقم (32) • المهندس السيد عثمان بدير لم يحضر الجلسة رقم (13) • السيد وفا الدجاني لم يحضر الجلسة رقم (22)
لجنة التدقيق	8	حضور جميع الأعضاء ما عدا السيد عصام بدير لم يحضر الجلسة رقم (8)
لجنة العطاءات	10	حضور جميع الأعضاء ما عدا: • السيد عصام بدير لم يحضر الجلسة رقم (7) • السيد بخيت نجيب البخيت لم يحضر الجلسات رقم (2،1)
لجنة إدارة المخاطر	2	حضور جميع الأعضاء
لجنة الحوكمة	2	حضور جميع الأعضاء

(*) عدد إجتماعات لجنة التدقيق مع مدقق الحسابات الخارجي خلال سنة 2020 (3) جلسات.

ز. عدد إجتماعات مجلس الإدارة خلال عام 2020 (15) إجتماعاً:

عدد الاجتماعات	بيان الأعضاء الحضور
15	<p>حضر جميع أعضاء مجلس الإدارة إجتماعات مجلس الإدارة ما عدا:</p> <ul style="list-style-type: none"> المهندس السيد عثمان بدير لم يحضر الجلسة رقم (11) السيد بخيت البخيت لم يحضر الجلسات رقم (4،3،2،1) السيد ياسين التلهوني لم يحضر الجلسات رقم (15،13،10،9،8،3،1) السيد موسى الصبيحي حضر الجلسات (10-1) السيد نجيب البخيت حضر الجلسات من (15-8) السيد نذير الصمادي حضر الجلسات من (15-11)

ح. اسم ضابط ارتباط الحوكمة في الشركة:

الاسم	الصفة
السيد محمد علي قاسم ملكاوي	مساعد رئيس الدائرة المالية للموازنة والإحصاء والكلفة
السيد حسن محمد حسن عنقاوي	رئيس قسم المساهمين

عصام "محمد علي" بدير
رئيس مجلس الإدارة

الوضع التنافسي للشركة :

لا يوجد للشركة أي منافس ضمن منطقة عملها، حيث أنها تعمل بموجب رخصة للتوزيع والتزويد بالتجزئة إعتباراً من ٢٣/٥/٢٠١٤ ضمن منطقة جغرافية محددة وقبل ذلك التاريخ كانت الشركة تعمل بموجب إتفاقية الإمتياز.

درجة الإعتماد على موردين محددين :

- تعتمد الشركة بشكل رئيسي على شراء الطاقة الكهربائية من شركة الكهرباء الوطنية ضمن تعرفه محددة من قبل هيئة تنظيم قطاع الطاقة والمعادن، كما تقوم بشراء كميات محدودة أخرى من شركة الغاز الحيوي الأردنية.
- لا يوجد للشركة عملاء رئيسيين محلياً أو خارجياً يقومون بشراء ١٠٪ فأكثر من إجمالي مبيعات الشركة.

الإمتيازات والحماية الحكومية التي تتمتع بها الشركة :

- وافقت الحكومة على منح الشركة رخصة للتوزيع والتزويد بالتجزئة مدتها عشرون عاماً إعتباراً من ٢٣/٥/٢٠١٤ بشروط وأحكام وحقوق مشابهة لمعظم الشروط والأحكام الواردة في الرخص الممنوحة لشركات التوزيع الأخرى وملاحقها بما في ذلك منهجية التعرفة ومعايير الأداء والإعفاءات الضريبية والجمركية ما عدا نسبة الربح المقررة حيث تم عمل سقف لها بحيث لا يتجاوز ربح نشاط التوزيع والتزويد بالتجزئة والإيراد الناشئ عن تحصيل رسوم التلفزيون ورسوم النفايات وبيع الخردة قبل ضريبة الدخل (١٦٪) من رأس المال المدفوع ضمن الشروط الواردة بالرخصة ويضاف على السقف مبلغ مليون دينار سنوياً وذلك للفترة من تاريخ منح الرخصة وحتى السنة السادسة عشرة من مدة الرخصة.
- لا يوجد أي براءات إختراع حصلت عليها الشركة.
- يتم إعفاء السلع الرأسمالية والمواد والأجهزة واللوازم الإنتاجية التي تستوردها الشركة من الرسوم الجمركية والضريبة العامة على المبيعات إستناداً إلى قرار مجلس الوزراء رقم (٥٠٣٦) المتخذ في جلسته المنعقدة بتاريخ ٢٠١٤/٨/٣.

القرارات الحكومية أو المنظمات الدولية التي قد تؤثر على أعمال الشركة :

لا يوجد أي قرارات حكومية أو منظمات دولية صدرت خلال عام ٢٠٢٠ قد تؤثر على أعمال الشركة.

المخاطر التي تتعرض لها الشركة :

تعرضت الشركة خلال عام ٢٠٢٠ للمخاطر التالية:

- المخاطر الناتجة عن عدم إعتماد تعريفية جديدة لشراء الطاقة الكهربائية بالجملة لفترة التعريفية (٢٠٢٠-٢٠٢١) رغم قيام هيئة تنظيم قطاع الطاقة والمعادن بتخفيض البيع بالتجزئة لقطاعات واسعة من المشتركين إعتباراً من ٢٠٢٠/١/١ وتعديل تعريفية الجملة جزئياً مما أدى إلى نقص الإيرادات.
- المخاطر الناشئة عن جائحة كورونا والتي إبتدأت في شهر آذار ٢٠٢٠ مع توقف أعمال العديد من القطاعات لفترات متفاوتة أدت إلى نقص في الإيرادات والتحصيلات وإزدیاد مشاكل السيولة نتيجة تراجع قدرة كافة القطاعات على سداد الذمم المترتبة عليها.

- مخاطر تذبذب وإنخفاض أسعار الأسهم في سوق عمان المالي مما يؤثر على محفظة الشركة الإستثمارية وبالتالي التأثير على حقوق المساهمين.
- المخاطر القانونية الناتجة عن الدعاوى القضائية المرفوعة على الشركة أمام المحاكم ومن أبرزها قضايا التعويض الناشئة عن أضرار الشبكة الكهربائية.
- مخاطر إنخفاض إيرادات الشركة نتيجة إعتداد عدد من المشتركين وخاصة الكبار منهم على الطاقة المتجددة.
- مخاطر تعرض شبكات التوزيع ومكونات النظام الكهربائي إلى إعتداءات متكررة وعمليات إستجرار للطاقة بطرق غير مشروعة من بعض فئات المستهلكين مما يرفع نسبة الفاقد غير الفني وبالتالي التأثير على الإيرادات والسيولة اللازمة لأعمال الشركة.

حجم الإستثمار الرأسمالي:

تكبدت الشركة خلال هذا العام إستثمارات رأسمالية جديدة بلغت حوالي (٢٧,٢) مليون دينار.

الشركات التابعة:

- تمتلك الشركة ما نسبته ٢٧,٥٪ من أسهم شركة صناعة المعدات الكهربائية ذ.م.م والبالغة (٣,٧٥٠) مليون دينار/سهم وتقوم هذه الشركة والتي تقع في عمان/ناعور بتصنيع المحولات الكهربائية وتشتري الشركة وتستخدم جزءاً من إنتاجها، علماً بأن عدد موظفي هذه الشركة حوالي (٤٠) موظفاً.
- تمتلك الشركة ما نسبته ١٠٠٪ من أسهم شركة بوابة البرق للحوسبة السحابية والبالغة (٢٥٠) ألف دينار/سهم وتقوم هذه الشركة والتي تقع مكاتبها في عمان/خلدا بأعمال الحوسبة السحابية لشركات الكهرباء والقطاعات الأخرى داخل المملكة وخارجها.
- تمتلك الشركة ما نسبته ٥١٪ من أسهم الشركة الأردنية المتطورة للألياف الضوئية Fibertech (شركة خصوصية ذ.م.م). ويبلغ رأسمال هذه الشركة المصرح به (٤٠) مليون دينار/سهم وتقوم هذه الشركة والتي تقع مكاتبها في عمان/ جبل عمان - الدوار الثالث بتوفير بنية تحتية جديدة للإتصالات عبر مد شبكة للألياف الضوئية المعلقة في مناطق عمل شركة الكهرباء الأردنية وربط العدادات الذكية ومكونات الشبكة الكهربائية المملوكة لها، وتقديم خدمات الإنترنت الفائقة السرعة بالجملة لشركات الإتصالات ومزودي خدمات الإنترنت. ويبلغ عدد موظفي الشركة (١٦) موظفاً.

العمليات ذات الطبيعة غير المتكررة:

لم تحدث في الشركة خلال هذا العام أية عمليات ذات طبيعة غير متكررة يتوجب الإفصاح عنها.

أتعاب المدقق:

- بلغت أتعاب المدقق الخارجي الساده KPMG عن تدقيق حسابات الشركة عن عام ٢٠٢٠ مبلغ (٣٣٦٤٠) ديناراً شاملاً ١٦٪ ضريبة المبيعات.
- بلغت أتعاب المدقق الخارجي الساده KPMG عن تدقيق أعمال إضافية عن العام ٢٠١٩ التي قام بها المدقق بالتعاون مع شركائه في المملكة العربية السعودية لتدقيق ومطابقة نظامي الفوترة (الجديد SAP والقديم ORACLE) خلال عام ٢٠٢٠ (٣٠٠٠٠) ديناراً شاملاً ١٦٪ ضريبة المبيعات.
- لم يتقاضى المدقق الخارجي الساده KPMG أية مبالغ عن إستشارات مالية خلال عام ٢٠٢٠.
- بلغت أتعاب المدقق الخارجي الساده KPMG عن تدقيق حسابات الشركة التابعة (شركة بوابة البرق للحوسبة السحابية) عن عام ٢٠٢٠ مبلغ (٤٦٤٠) ديناراً شاملاً ١٦٪ ضريبة المبيعات.
- بلغت أتعاب المدقق الخارجي الساده Deloitte Jordan عن تدقيق حسابات الشركة التابعة (الشركة الأردنية المتطورة للألياف الضوئية Fibertech) عن عام ٢٠٢٠ مبلغ (٦٣٨٠) ديناراً شاملاً ١٦٪ ضريبة المبيعات.
- بلغت أتعاب المدقق الخارجي الساده KPMG عن تدقيق البيانات المالية للشركة التابعة (الشركة الأردنية المتطورة للألياف الضوئية Fibertech) عن عام ٢٠٢٠ مبلغ (٢٩٠٠) ديناراً شاملاً ١٦٪ ضريبة المبيعات.

مساهمة الشركة في خدمة البيئة والمجتمع المحلي وتقرير الإستدامة:

واصلت الشركة القيام بعدد من المبادرات تهدف إلى المساهمة في خدمة البيئة والمجتمع المحلي فقد أقرت الشركة في هذا العام سياسة المسؤولية المجتمعية للشركة إنطلاقاً من إيمان الشركة بأن الخدمة التي تقدمها تلتصق بحياة ومعيشة كل مواطن وهي تدرك أهمية دورها المجتمعي وما يمكن أن تقدمه من أشكال الدعم والعون بصورة مباشرة أو غير مباشرة وذلك بهدف تحسين المستوى المعيشي لأفراد المجتمع الذي نعمل فيه، كما تسعى الشركة إلى خلق مبادرات ذات غاية تنمية تحمل طابع الديمومة والإستمرارية على المدى البعيد وتخضع للتقييم الخاص بالمشاريع للتأكد من مدى نجاعتها وتأثيرها وتحقيقها للأهداف المرجوة منها.

ومن أهم هذه المبادرات تأهيل فنيين كهربائيين متخصصين في مجالات الشبكات الهوائية ومحطات التحويل والكوابل الأرضية بإلحاقهم في أحد مراكز التدريب المهني التي أنشئت لهذه الغاية ولمدة سنتين وذلك لغايات رفد سوق العمل بالأشخاص المؤهلين في هذا المجال.

من جانب آخر فإن للشركة مساهمة فاعلة في تدريب طلاب الجامعات والكليات والمدارس المهنية الذين يتم تدريبهم في دوائر وأقسام الشركة المختلفة لإكتساب الخبرة التي يحتاجونها إضافة إلى إستمرار التعاون مع نقابة المهندسين الأردنيين حيث وافقت الشركة في هذا العام على طلب النقابة بزيادة عدد المهندسين المتدربين إلى ثلاثين متدرباً بدلاً من عشرين متدرباً سنوياً كمشاركة وطنية في دعم المهندسين حديثي التخرج في الحصول على فرصة تدريب مناسبة تؤهلهم لدخول سوق العمل.

كما واصلت شركتكم دعم الأنشطة الإجتماعية والثقافية والرياضية وذلك عن طريق تقديم التبرعات لعدد من مؤسسات المجتمع المحلي بالإضافة إلى دعم صندوق همة وطن لمكافحة وباء فايروس كورونا وكذلك دعم جهود وزارة الصحة في توفير الرعاية الطبية اللازمة للمرضى المصابين والمشتبه بإصابتهم بهذا الوباء.

وإستمراراً لنهج الشركة في تنفيذ عملياتها بشكل يتوافق مع متطلبات الإستدامة البيئية فقد قامت خلال العام بالعديد من الإجراءات في مجالات تخفيف انبعاثات عوادم المركبات والتخلص من الزيوت والأحبار والبطاريات وإعادة تدوير الورق بالتعاون مع الإدارة الملكية لحماية البيئة ووزارة البيئة والشركات المتخصصة في هذا المجال.

إجمالي الرواتب والعلاوات ونفقات السفر داخل وخارج المملكة للإدارة العليا بالشركة خلال عام ٢٠٢٠ :

الاسم	المنصب	الرواتب السنوية الإجمالية (بالدينار)	تعويض نهاية الخدمة (بالدينار)	بدل الإجازات (بالدينار)	بدل التنقلات السنوية (بالدينار)	نفقات السفر خارج المملكة (بالدينار)	المجموع السنوي (بالدينار)
المهندس السيد مروان عبد الله محمد بشناق	عضو مجلس الإدارة/ المدير العام لغاية ٢٠٢٠/١/٦	٣٤٧٦	٣٥٠٤٣١ (عن خدماته بالشركة لمدة ٥٨ عاماً)	٥٢٤٣٠	٠	٠	٤٠٦٣٣٧
المهندس السيد حسن محمود حسن عبدالله	المدير العام إعتباراً من ٢٠٢٠/١/٧	١٤٢٧٧١	٠	٠	٥١٠	٠	١٤٣٢٨١
السيد أيمن خليل عثمان أبو شنب	نائب المدير العام/ المدير المالي	١٣٥٧٠٦	٠	٠	٠	٠	١٣٥٧٠٦
المهندس السيد أنور عبد الوهاب درويش عليان	مدير تخطيط الشبكات لغاية ٢٠٢٠/٣/١٣	١٦٥٩٨	١٢٦٢٨٢ (عن خدماته بالشركة لمدة ٣٥ عاماً)	٢٢٢٨٣	٥٥٤	٠	١٦٥٧١٧
السيد أمجد عدنان محمد الخطيب	مدير الموارد البشرية	٧٦٥٤٥	٠	٠	٨٤٦	٠	٧٧٣٩١
المهندس السيد شكيب عبداللطيف سعيد عودة الله	مدير خدمات المشتركين	٣٦٣٣٠	٠	٠	٠	٠	٣٦٣٣٠
المجموع		٤١١٤٢٦	٤٧٦٧١٣	٧٤٧١٣	١٩١٠	٠	٩٦٤٧٦٢

العقود والمشاريع والإرتباطات:

رقم العطاء	إسم الوكيل أو الشركة الأردنية	البضاعة / الموضوع	القيمة بالدينار الأردني	المنصب أو صلة القرى في شركة الكهرباء الأردنية
4(B) V.O./2019	شركة ميزة للتجارة	وحدات مفاتيح حلقيّة	٧٤١,٦٨٣	شقيق عضو مجلس الإدارة/ المهندس السيد بسام ماضي
12(B) V.O./2019	شركة ميزة للتجارة	ملحقات كوابل ٣٣ ك.ف	٦,٠٦٩	شقيق عضو مجلس الإدارة/ المهندس السيد بسام ماضي
42 V.O./2019	شركة صناعة المعدات الكهربائية (ELICO)	زيت عزل المحولات	٣٦,٩٢٠	شركة الكهرباء الأردنية مساهمة فيها
٢٠٢٠/٢٠	شركة ميزة للتجارة	فيوزات ضغط منخفض	٣٢,١٦٦	شقيق عضو مجلس الإدارة/ المهندس السيد بسام ماضي
29(A) /2020	شركة ميزة للتجارة	ملحقات كوابل ٣٣ ك.ف	١٠,٨١٣	شقيق عضو مجلس الإدارة/ المهندس السيد بسام ماضي
37 V.O./2019	شركة صناعة المعدات الكهربائية (ELICO)	محولات توزيع ١١ ك.ف	٤٤,١٤١	شركة الكهرباء الأردنية مساهمة فيها
27(A) /2020	شركة ميزة للتجارة	ملحقات كوابل ١١ ك.ف	٣٠,٤٥٦	شقيق عضو مجلس الإدارة/ المهندس السيد بسام ماضي
-	الشركة الأردنية المتطورة للألياف الضوئية	إيرادات استخدام الأعمدة والإشراف على أعمال تركيب شبكة الألياف الضوئية	٤,٣٢٣,٣٣٢	شركة الكهرباء الأردنية مساهمة فيها
٢٠١٨/١٩	شركة طيور الشرق للمقاولات الإنشائية	بناء أسوار وأسقف للمحولات ومحطات التحويل	٥٥٤,٧٢٠	شقيق كل من المدير العام/ المهندس السيد حسن عبد الله ورئيس قسم التشغيل السيد أحمد عبد الله
٢٠١٩/٧٢	مؤسسة الليوان للمقاولات الإنشائية/ شركة ملحم وعوده	حفرات وتمديد الكوابل الكهربائية	١٢٢,٦٨٣	رئيس دائرة فحص عدادات كبار المشتركين/ م. جميل ملحم
مشتريات محلية	مياه الياسمين	عبوات ماء	١٥,٨٦٠	الموظف ماجد خميس
المجموع			٥,٩١٨,٨٤٣	

يتضح من الجدول أعلاه أن عدد العطاءات المشار إليها في الجدول هو (١٣) بقيمة (٥,٩١٨,٨٤٣) ديناراً من أصل مجموع العطاءات التي تم طرحها عام ٢٠٢٠ وعددها (٨٩) عطاءً أحييت على جهات مختلفة بقيمة إجمالية بلغت (٢٩,٤٩٢) مليون دينار لتلبية حاجات الشركة من المواد والأدوات الضرورية اللازمة لأغراض إيصال التيار الكهربائي للمشاركين بكافة فئاتهم.

السلسلة الزمنية للأرباح المحققة والأرباح الموزعة وصافي حقوق المساهمين وأسعار الأوراق المالية للسنوات الخمس الماضية (بالدينار):

السنوات					
٢٠٢٠	٢٠١٩	٢٠١٨	٢٠١٧	٢٠١٦	
٨,٧٣٦,٦٣٩	٦,٦٧٩,٨٩٧	٩,٣١٧,٧٧٧	٧,٨٩٣,٣٣٧	١٢,٧٣٣,٦٤٧	صافي الأرباح بعد الضريبة
٦,٤٥٦,٠١٢ %٧,٥٠	٦,٢٤٠,٨١١ %٧,٢٥	٦,٨٨٦,٤١٢ %٨	٤,١٧٨,٦٤٨ %٥	٤,٢٦١,٩٥٠ %٥,٥	الأرباح الموزعة
١٢٥,٦٧٠,٧٩٩	١٢٣,١٧٤,٩٧١	١٢٣,٥٠٣,٩٨٦	١١٨,٣٦٤,٩٥٧	١١٤,٦١٠,٩٦٧	صافي حقوق المساهمين
١,٢١٠	١,٢٢٠	١,١٩٠	١,٧٧٠	٢,٤٣٠	أسعار الأوراق المالية

التبرعات والمنح التي دفعتها الشركة خلال عام ٢٠٢٠:

الجدول التالي يبين مقدار التبرعات التي دفعتها الشركة خلال ٢٠٢٠ والجهات التي قامت الشركة بالتبرع لها بالمقارنة مع عام ٢٠١٩:

الإيضاح	٢٠٢٠	٢٠١٩
صندوق همة وطن	٥٥٥٢٥٢	٠
النقابة العامة لعمال الكهرباء/بدل خدمات إجتماعية	١٩٧٥٠	١٥٧٥٠
جمعية الفيحاء الخيرية	٦٠٠٠	٦٠٠٠
الصندوق الأردني الهاشمي للتنمية البشرية	٣٥٠٠	٣٥٠٠
جمعية الثقافة الإسلامية	٣٠٠٠	٣٠٠٠
مجلة الشريعة	٥٠٠	٥٠٠
جمعية رعاية الأطفال والأسرة الخيرية	٤٠٠	٤٠٠
جمعية تدريب وتأهيل المرأة الأردنية الخيرية	٢٥٠	٢٥٠
مركز الأميرة هيا بنت الحسين التنموي	٢٥٠	٢٥٠
جمعية السلط الخيرية	٢٥٠	٢٥٠
جمعية الصراط الخيرية	١٠٠	٠
جمعية التقوى لرعاية الأيتام الخيرية	٠	٢٠٠٠
منتدى بيت المقدس	٠	٥٠٠
جمعية الشبان المسيحية	٠	٥٠٠
شركة أصالة للإنتاج والتوزيع الفني/ دعم إنتاج حلقة خاصة في شهر رمضان المبارك بالأطفال الأيتام	٠	٥٠٠
نقابة المهندسين الأردنيين	٠	٥٠٠
جمعية المذيعين الأردنيين	٠	٤٠٠
الملتقى الوطني للتوعية والتطوير	٠	٣٠٠
جمعية الملكة رانيا العبد الله لرعاية العسكريين وأسرهم	٠	٢٥٠
نادي سمو الأمير علي بن الحسين للصم والبكم	٠	٢٠٠
الجمعية الأردنية للوقاية من حوادث الطرق	٠	٢٠٠
جمعية العفاف الخيرية	٠	٢٠٠
جمعية مكافحة السرطان	٠	٢٠٠
نادي المستقبل للإعاقة الحركية	٠	١٠٠
جمعية ديرابان الخيرية	٠	١٠٠
جمعية أصدقاء مرضى السرطان	٠	١٠٠
جمعية رعاية أسر المعتقلين والأسرى	٠	٥٠
المجموع	٥٨٩٢٥٢	٣٦٠٠٠



جدول أعمال إجتماع الهيئة العامة العادي:

- ١- تلاوة وقائع الإجتماع العادي (السابق) المنعقد بتاريخ ٢٠٢٠/٧/٦.
- ٢- التصويت على تقرير مجلس الإدارة لسنة ٢٠٢٠ وخطة عمل الشركة المستقبلية والمصادقة عليهما.
- ٣- التصويت على تقرير مدققي الحسابات لسنة ٢٠٢٠ والتصويت على الميزانية العامة وحساب الأرباح والخسائر لعام ٢٠٢٠ والمصادقة عليهما.
- ٤- تحديد نسبة الأرباح التي يقترح مجلس الإدارة توزيعها عن السنة المنتهية في ٢٠٢٠/١٢/٣١ والبالغة (٥٪) من القيمة الإسمية للسهم كأرباح نقدية ورسملة جزء من الأرباح المدورة وتوزيعها أسهماً مجانية بنسبة (٥,٢٪) على مساهمي الشركة كل بنسبة مساهمته كما هي في اليوم الخامس عشر من تاريخ موافقة هيئة الأوراق المالية على تسجيل أسهم الزيادة.
- ٥- إبراء ذمة مجلس الإدارة من المسؤولية عن السنة المنتهية في ٢٠٢٠/١٢/٣١ في حدود القانون.
- ٦- انتخاب مدققي حسابات الشركة لسنة ٢٠٢١ وتحديد أتعابهم أو تفويض مجلس الإدارة بتحديداتها.

احصائيات ومؤشرات الأداء فيما يتعلق

عدد المشتركين			الطاقة المباعة			اطوال الخطوط الهوائية بالكيلومتر			السنة
العدد	مشترك/موظف	نسبة الزيادة %	م.و.س	م.و.س/موظف	الزيادة %	الطول	كم/موظف	الزيادة %	
٣٦٠٠٧٤	١٧٦,٢٥	٥,٢٢	١,٧٣٤,٠٦٥	٨٤٨,٨	١٥,٦٠	٦٨٩٨	٣,٤	٣,٣٦	١٩٩٢
٣٨١٣٥٠	١٨٢,٩٩	٥,٩١	١,٩٣٥,٢٠٩	٩٢٨,٦	١١,٦٠	٧٢٤٠	٣,٥	٤,٩٦	١٩٩٣
٤٠٥٥١٣	١٨٩,٢٣	٦,٣٤	٢,١٩٠,٠٣٠	١٠٢١,٩	١٣,١٧	٧٤٩٦	٣,٥	٣,٥٤	١٩٩٤
٤٣٠٠٣٣	١٩٥,٥٦	٦,٠٥	٢,٣٨١,٨٠٧	١٠٨٣,١	٨,٧٦	٨٥٥٧	٣,٩	١٤,١٥	١٩٩٥
٤٥٥٢٠٤	٢٠٢,٣١	٥,٨٥	٢,٥٩٧,٥٤٩	١١٥٤,٥	٩,٠٦	٩٠٧٧	٤,٠	٦,٠٨	١٩٩٦
٤٨٢٢٢٨	٢٠٩,٧٦	٥,٩٤	٢,٧٢٧,٨٠٢	١١٨٦,٥	٥,٠١	٩٦٨٨	٤,٢	٦,٧٣	١٩٩٧
٥١٠٠٦٠	٢١٨,٢٥	٥,٧٧	٢,٩٥٥,٠٠٩	١٢٦٤,٤	٨,٣٣	١٠١٣٤	٤,٣	٤,٦٠	١٩٩٨
٥٣٧٢٩٤	٢٢٤,٤٣	٥,٣٤	٣,٠٧٧,٥٠٥	١٢٨٥,٥	٤,١٥	١٠٦١٣	٤,٤	٤,٧٣	١٩٩٩
٥٦٤٢٢٣	٢٣٤,٥١	٥,٠١	٣,٢٩٧,٩٦٧	١٣٧٠,٧	٧,١٦	١١٢٨٨	٤,٧	٦,٣٦	٢٠٠٠
٥٩٣٦٢٥	٢٣٨,٤٠	٥,٢١	٣,٥٠٦,٨٩١	١٤٠٨,٤	٦,٣٣	١١٩٣٩	٤,٨	٥,٧٧	٢٠٠١
٦٢٩٧٠٠	٢٤٥,٧٨	٦,٠٨	٣,٧٢٨,٦٥٦	١٤٥٥,٤	٦,٣٢	١٢٦٠٦	٤,٩	٥,٥٩	٢٠٠٢
٦٦٠٢٣٠	٢٥٢,٠٠	٤,٨٥	٣,٩٧٢,٨٩٦	١٥١٦,٤	٦,٥٥	١٣١٦٦	٥,٠	٤,٤٤	٢٠٠٣
٦٩٦٩٧٠	٢٦٨,٣٨	٥,٥٦	٤,٣٩٦,٢٨٠	١٦٩٢,٨	١٠,٦٦	١٣٨١٧	٥,٣	٤,٩٤	٢٠٠٤
٧٣٨٧٠٠	٢٩١,٥٢	٥,٩٩	٤,٧٩٢,٩٨٨	١٨٩١,٥	٩,٠٢	١٤٤٣١	٥,٧	٤,٤٤	٢٠٠٥
٧٨٠٧٠٠	٣١٥,٨٢	٥,٦٩	٥,٣٩٢,٩٦٩	٢١٨١,٦	١٢,٥٢	١٥٠٦٥	٦,١	٤,٣٩	٢٠٠٦
٨٢٤٤٥٠	٣٢١,٥٥	٥,٦٠	٦,٠٣٠,٤٥٩	٢٣٥٢,٠	١١,٨٢	١٥٧١٦	٦,١	٤,٣٢	٢٠٠٧
٨٨١٠٣٥	٣٢١,٠٨	٦,٨٦	٦,٦٩٢,٩٢١	٢٤٣٩,١	١٠,٩٩	١٦٢٤٤	٥,٩	٣,٣٦	٢٠٠٨
٩٢٨٥٣٥	٣٣٨,٠٢	٥,٣٩	٧,٠١٥,١٨٥	٢٥٥٣,٨	٤,٨١	١٦٨٠٠	٦,١	٣,٤٢	٢٠٠٩
٩٧٣٨٠٠	٣٥٣,٩٨	٤,٨٧	٧,٥٤٥,٣٠٣	٢٧٤٢,٧	٧,٥٦	١٧٢٤٢	٦,٣	٢,٦٣	٢٠١٠
١,٠٢٢,١٣٠	٣٨١,٩٦	٤,٩٦	٨,٠٠٨,٤١٤	٢٩٩٢,٧	٦,١٤	١٧٥٩٣	٦,٦	٢,٠٤	٢٠١١
١,٠٧١,٦٠٠	٤٠٦,٠٦	٤,٨٤	٨,٤٧٢,٧١٧	٣٢١٠,٦	٥,٨٠	١٧٩٦٥	٦,٨	٢,١١	٢٠١٢
١,١٢٢,٣٠٠	٤٣١,٣٢	٤,٧٣	٨,٥١٠,٧٠٨	٣٢٧٠,٨	٠,٤٥	١٨٣٤٤	٧,٠	٢,١١	٢٠١٣
١,٢٠٠,٢٧٥	٤٦٧,٧٦	٦,٩٥	٨,٧٥٩,٠٧٦	٣٤١٣,٥	٢,٩٢	١٨٧٣١	٧,٣	٢,١١	٢٠١٤
١,٢٦٥,٨٩٠	٥٠٠,٥٥	٥,٤٧	٩,٢٠٩,٥٠٥	٣٦٤١,٦	٥,١٤	١٩١٣٤	٧,٦	٢,١٥	٢٠١٥
١,٣٢٨,٣٥٠	٥١٥,٤٦	٤,٩٣	٩,٤٤٦,٨٨٤	٣٦٦٥,٨	٢,٥٨	١٩٥٩١	٧,٦	٢,٣٩	٢٠١٦
١,٣٩١,١١٥	٥٥٣,١٣	٤,٧٣	٩,٩٢١,٧٨٦	٣٩٤٥,٠	٥,٠٣	٢٠٠٢٧	٨,٠	٢,٢٣	٢٠١٧
١,٤٣٨,٥٠٠	٥٧٦,٣٢	٣,٤١	٩,٦٥٣,٣٣٨	٣٨٦٧,٥	٢,٧١-	٢٠٣٥٥	٨,٢	١,٦٤	٢٠١٨
١,٤٨٩,٠٩٥	٥٨٧,١٨	٣,٥٢	٩,٧٩٦,٣٤٣	٣٨٦٢,٩	١,٤٨	٢٠٦٦٢	٨,١	١,٥١	٢٠١٩
١,٥١٨,٦٥٥	٦٢٣,٦٨	١,٩٩	٩,٨٦٧,٣٧١	٤٠٥٢,٣	٢,٣١-	٢٠٨٩٨	٨,٦	١,١٤	٢٠٢٠

سابق بتطور أعمال الشركة وخدماتها

نسبة النمو في عدد الموظفين	عدد الموظفين	محطات التحويل			اطوال الكوابل الارضية بالكيلومتر			السنة
		الزيادة %	محطة/ موظف	العدد	الزيادة %	كم/موظف	الطول	
١,١ %	٢٠٤٣	٥,١٦	١,٠٦	٢١٥٩	٤,١٦	٠,٨٧	١٧٧٧	١٩٩٢
٢,٠ %	٢٠٨٤	٩,١٧	١,١٣	٢٣٥٧	١٠,٢٤	٠,٩٤	١٩٥٩	١٩٩٣
٢,٨ %	٢١٤٣	١٥,٢٣	١,٢٧	٢٧١٦	٨,٧٨	٠,٩٩	٢١٣١	١٩٩٤
٢,٦ %	٢١٩٩	١٦,٠٥	١,٤٣	٣١٥٢	١١,١٧	١,٠٨	٢٣٦٩	١٩٩٥
٢,٣ %	٢٢٥٠	٨,٢٥	١,٥٢	٣٤١٢	٨,١٥	١,١٤	٢٥٦٢	١٩٩٦
٢,٢ %	٢٢٩٩	٩,٧٠	١,٦٣	٣٧٤٣	٨,٢٤	١,٢١	٢٧٧٣	١٩٩٧
١,٧ %	٢٣٣٧	٥,٩٠	١,٧٠	٣٩٦٤	٧,١٤	١,٢٧	٢٩٧١	١٩٩٨
٢,٤ %	٢٣٩٤	٤,٨٢	١,٧٤	٤١٥٥	٥,٦٢	١,٣١	٣١٣٨	١٩٩٩
٠,٥ %	٢٤٠٦	٦,٧٦	١,٨٤	٤٤٣٦	٧,٤٦	١,٤٠	٣٣٧٢	٢٠٠٠
٣,٥ %	٢٤٩٠	٥,٧٥	١,٨٨	٤٦٩١	١٠,٢٩	١,٤٩	٣٧١٩	٢٠٠١
٢,٩ %	٢٥٦٢	٥,١٢	١,٩٢	٤٩٣١	١٣,١٨	١,٦٤	٤٢٠٩	٢٠٠٢
٢,٣ %	٢٦٢٠	٥,٤٨	١,٩٩	٥٢٠١	١٢,٠٥	١,٨٠	٤٧١٦	٢٠٠٣
٠,٩ - %	٢٥٩٧	٦,٦٥	٢,١٤	٥٥٤٧	١٤,٣٦	٢,٠٨	٥٣٩٣	٢٠٠٤
٢,٤ - %	٢٥٣٤	٥,٧٣	٢,٣١	٥٨٦٥	٧,١٠	٢,٢٨	٥٧٧٦	٢٠٠٥
٢,٤ - %	٢٤٧٢	٦,٧٣	٢,٥٣	٦٢٦٠	٥,٥١	٢,٤٧	٦٠٩٤	٢٠٠٦
٣,٧ %	٢٥٦٤	٧,٠٨	٢,٦١	٦٧٠٣	٥,٥٦	٢,٥١	٦٤٣٣	٢٠٠٧
٧,٠ %	٢٧٤٤	٧,٤٦	٢,٦٣	٧٢٠٣	٦,٥٦	٢,٥٠	٦٨٥٥	٢٠٠٨
٠,١ %	٢٧٤٧	٦,٤٠	٢,٧٩	٧٦٦٤	٦,١٩	٢,٦٥	٧٢٧٩	٢٠٠٩
٠,١ %	٢٧٥١	٥,٠١	٢,٩٣	٨٠٤٨	٤,٤٦	٢,٧٦	٧٦٠٤	٢٠١٠
٢,٧ - %	٢٦٧٦	٥,٣١	٣,١٧	٨٤٧٥	٤,٣٣	٢,٩٦	٧٩٣٣	٢٠١١
١,٤ - %	٢٦٣٩	٤,٧٦	٣,٣٦	٨٨٧٨	٣,١٦	٣,١٠	٨١٨٤	٢٠١٢
١,٤ - %	٢٦٠٢	٤,٨٨	٣,٥٨	٩٣١١	٢,٣٣	٣,٢٢	٨٣٧٥	٢٠١٣
١,٤ - %	٢٥٦٦	٤,٣٣	٣,٧٩	٩٧١٤	٢,٨١	٣,٣٦	٨٦١٠	٢٠١٤
١,٤ - %	٢٥٣٩	٤,٧١	٤,٠٢	١٠١٧٢	٣,٢٣	٣,٥١	٨٨٨٨	٢٠١٥
١,٩ %	٢٥٧٧	٤,٦٤	٤,١٣	١٠٦٤٤	٤,١٩	٣,٥٩	٩٢٦٠	٢٠١٦
٢,٤ - %	٢٥١٥	٤,٦٤	٤,٤٣	١١١٣٨	٥,٢١	٣,٨٧	٩٧٤٢	٢٠١٧
٠,٨ - %	٢٤٩٦	٤,٤٥	٤,٦٦	١١٦٣٤	٤,١٩	٤,٠٧	١٠١٥٠	٢٠١٨
١,٦ %	٢٥٣٦	٣,٦٩	٤,٧٦	١٢٠٦٣	٣,٢٣	٤,١٣	١٠٤٧٨	٢٠١٩
٤,٠ - %	٢٤٣٥	١,٩٧	٥,٠٥	١٢٣٠١	٢,١٨	٤,٤٠	١٠٧٠٦	٢٠٢٠

تحليل المركز المالي للشركة ونتائج أعمالها

الموجودات	٢٠٢٠	٢٠١٩	نسبة التغير
الموجودات الثابتة بعد الاستهلاك	٤٢٤,٧٩٣,٢٩٧	٤٢١,٦٨٩,٨٣٨	٠,٧ %
الموجودات المتداولة	٥٨٢,١٠٣,٦١١	٥٣٩,٨١٦,٣٢١	٧,٧ %
اجمالي الموجودات	١,٠٠٦,٨٩٦,٩٠٨	٩٦١,٥٠٦,١٥٩	٤,٦ %
المطلوبات وحقوق المساهمين	٢٠٢٠	٢٠١٩	نسبة التغير
راس المال المكتتب به	٨٦,٠٨٠,١٥٤	٨٦,٠٨٠,١٥٤	٠ %
الاحتياطيات والارباح المدورة	٣٩,٥٩٠,٦٤٥	٣٧,٠٩٤,٨١٧	٦,٧ %
مجموع حقوق المساهمين	١٢٥,٦٧٠,٧٩٩	١٢٣,١٧٤,٩٧١	٢ %
قروض طويلة الاجل	١٤٧,٩٢١,٣٣٥	١٣٩,٣٧٥,٦٧٠	٦,١ %
مطلوبات اخرى طويلة الاجل	٢٠٠,٩١٤,٣٣٨	١٩٣,٧٩١,٨٥٠	٣,٧ %
مجموع المطلوبات طويلة الاجل	٣٤٨,٨٣٥,٦٧٣	٣٣٣,١٦٧,٥٢٠	٤,٧ %
قروض قصيرة الاجل وبنوك دائنة	٢٩٧,٠٤٤,٢١٨	٢٦٢,٢٢٦,٦٦٠	١٣,٣ %
ذمم دائنة واخرى	٢٣٥,٣٤٦,٢١٨	٢٤٢,٩٣٧,٠٠٨	٣,٥ - %
مجموع المطلوبات المتداولة	٥٣٢,٣٩٠,٤٣٦	٥٠٥,١٦٣,٦٦٨	٥,٢ %
مجموع المطلوبات	٨٨١,٢٢٦,١٠٩	٨٣٨,٣٣١,١٨٨	٥ %
مجموع المطلوبات وحقوق المساهمين	١,٠٠٦,٨٩٦,٩٠٨	٩٦١,٥٠٦,١٥٩	٤,٦ %
الايرادات والمصاريف	٢٠٢٠	٢٠١٩	نسبة التغير
الايرادات التشغيلية والاخرى	٩١٤,٢٨٦,٨٧٥	٩٩٥,٧١٨,٣٣٠	٨,٢ - %
المصاريف التشغيلية والاساسية	٩٠٦,٦٩١,٦٠٨	٩٨٩,٧٥٠,١٦١	٨,٤ - %
صافي ايرادات من النشاط الاساسي	٧,٥٩٥,٢٦٧	٥,٩٦٨,١٦٩	٢٧,٢ %
ايرادات النشاطات غير الاساسية	٧,١٦٤,٤٧٢	٧,٥٢٣,١٢٤	٤,٨ - %
مصاريف النشاطات غير الاساسية	١,٦٣٠,١٩٥	١,٧٣٧,٢٩٠	٦,٢ - %
الربح (الخسارة) من النشاط غير الاساسي	٥,٥٣٤,٢٧٧	٥,٧٨٥,٨٣٤	٤,٣ - %
الربح قبل الضريبة	١٣,١٢٩,٥٤٤	١١,٧٥٤,٠٠٣	١١,٧ %
ضريبة الدخل	-٣,٣٦٩,٩١٥	-١,٩٠٥,٤٨٢	٧٦,٩ - %
الربح (الخسارة) بعد الضريبة	٩,٧٥٩,٦٢٩	٩,٨٤٨,٥٢١	٠,٩ - %

خلال السنة المالية ٢٠٢٠ مقارنة مع عام ٢٠١٩

بنود الدخل الشامل الاخر			
نسبة التغير	٢٠١٩	٢٠٢٠	
٦٧,٧- %	٣,١٦٨,٦٢٤	١,٠٢٢,٩٩٠	خسائر اکتوارية - مخصص تعويض نهاية المدة
٣٠,٨ %	٦,٦٧٩,٨٩٧	٨,٧٣٦,٦٣٩	اجمالي الدخل الشامل للسنة
النسب المالية لعام ٢٠٢٠			
نسبة التغير	٢٠١٩	٢٠٢٠	نسب السيولة
٢,٣ %	١,٠٧	١,٠٩	نسبة التداول
٢,٤ %	١,٠٦	١,٠٩	نسبة السيولة السريعة
نسب التشغيل والاداء			
٨,٤- %	١,٠١٤	٠,٩٣	معدل دوران الموجودات
٨,٨- %	١,٩٥	١,٧٨	معدل دوران الذمم المدينة
٩,٦ %	١٨٤	٢٠٢	متوسط فترة التحصيل
٠,٢- %	٠,٩٩٤	٠,٩٩	نسبة التشغيل
نسب المديونية			
٩,٥ %	١٥ %	١٦ %	القروض الى الموجودات
٩,١ %	١٧ %	١٩ %	القروض الى المطلوبات
٠,٤ %	٨٧ %	٨٨ %	المطلوبات الى الموجودات
٢,٩ %	٦٨١ %	٧,٠١ %	المطلوبات الى حقوق المساهمين
نسب الربحية			
٣٨,٦ %	١ %	١ %	هامش الربح التشغيلي
٠,٩- %	١١ %	١١ %	العائد الى راس المال المدفوع
٢,٩- %	٨ %	٨ %	العائد الى حقوق الملكية
٥,٣- %	١ %	١ %	العائد الى مجموع الموجودات
نسب تقييم السهم			
٦٧,٦ %	٢٥ %	٤١ %	نسبة دوران السهم
٢ %	١,٤٣	١,٤٦	القيمة الدفترية للسهم في ١٢/٢١
٠,٨- %	١,٢٢	١,٢١	القيمة السوقية للسهم في ١٢/٢١



البيانات المالية الموحدة للسنة المنتهية في ٣١ كانون الأول ٢٠٢٠ مع تقرير مدقق الحسابات المستقل



شركة الكهرباء الأردنية
وشركتها التابعة (المجموعة)
(شركة مساهمة عامة محدودة)
عمان - المملكة الأردنية الهاشمية
بيان المركز المالي الموحد

كما في ٣١ كانون الأول		بالدينار الأردني	
٢٠١٩	٢٠٢٠	إيضاح	
٣٧٣,٠٩٧,٤٤٤	٣٧٩,٠٥١,٨٢١	٦	الموجودات
٣١,١٧٧,٦٥٢	٢٩,٧٣٧,٠٤٢	٧	موجودات البنية التحتية وموجودات ثابتة أخرى
٦,٨٠٥,٢٢٠	٥,٤٧٢,٥٦٤		موجودات غير ملموسة
١,١٨٦,٣٩٩	١,١٥٩,٧٣١	٨	مشاركات تحت التنفيذ
٢٥,٥٠٠	-	١٣	إستثمار في شركة حليفة
١,٦٨٢,٥٥٥	٦٢٧,٠٩٥	١٢	إستثمار في مشروع مشترك
٧,٧١٥,٠٦٨	٨,٧٤٥,٠٤٤	٩	ذمم مدينة من أطراف ذات علاقة
٤٢١,٦٨٩,٨٣٨	٤٢٤,٧٩٣,٢٩٧		موجودات ضريبية مؤجلة
١,٨٦٤,٩٥٩	١,٥٤٠,٨٧٤	١٠	مجموع الموجودات غير المتداولة
٢,٠٠٦,٣٤٧	١,٦١٨,٧٦٩	١١	مخزون
-	٤,٣٠٦,٢٠٣	١٢	موجودات مالية بالقيمة العادلة من خلال الربح أو الخسارة
٤٨٧,٧٢٣,١٩٠	٥٣٨,١٨٣,٢١٣	١٤	ذمم مدينة من أطراف ذات علاقة
٤٥,٥٥٢,٥١٩	٢٨,٥٥٤,٣٣٥	١٥	ذمم مشتركين
٢,٥٩٩,٤٨٢	٥,٩٨٨,٩٠٩	١٦	مدينون
٩٥٧,٥٧٤	١,٩١١,٣٠٨	١٧	أرصدة مدينة أخرى
٥٤٠,٧٠٤,٠٧١	٥٨٢,١٠٣,٦١١		النقد في الصندوق ولدى البنوك
٩٦٢,٣٩٣,٩٠٩	١,٠٠٦,٨٩٦,٩٠٨		مجموع الموجودات المتداولة
١٦٨,٥٩٠,٩٣٥	١٦٦,١٨٩,٢٩١	٣٧	مجموع الموجودات
٢١,٢٤٠,٤٧٨	١٩,٩٩٨,٩٠٨	٣٧	حسابات متقابلة:
			موجودات مساهمات المشتركين
			موجودات فلس الريف
٨٦,٠٨٠,١٥٤	٨٦,٠٨٠,١٥٤	١	المطلوبات وحقوق الملكية
٢٢,٩٩٦,٨٣٧	٢٤,٢٤٣,٢٢٧	١٨	حقوق الملكية
(٣,١٦٨,٦٢٤)	(٤,١٩١,٦١٤)		رأس المال المدفوع
١٧,٢٦٦,٦٠٤	١٩,٥٣٩,٠٣٢		إحتياطي إجباري
١٢٣,١٧٤,٩٧١	١٢٥,٦٧٠,٧٩٩		الاحتياطيات
-	-		أرباح مدورة
١٢٣,١٧٤,٩٧١	١٢٥,٦٧٠,٧٩٩		إجمالي حقوق الملكية
			حقوق غير المسيطرين
			أجمالي حقوق الملكية
			المطلوبات
٣٠,١٧١,٨٥٧	٢٧,٧٤٣,٩٦٢	٧	التزامات الرخصة/ الحكومة - طويلة الاجل
١٣٩,٣٧٥,٦٧٠	١٤٧,٩٢١,٣٣٥	٢٠	قروض تستحق الدفع لأكثر من عام
١٢٣,٦٣٧,٢٩٢	١٣٠,٢٤٩,٢٥٠	٢١	تأمينات المشتركين
٢١,٤٦٠,٥٣١	٢٣,٣٠٥,٤٢٩	٢٢	مخصص تعويض نهاية الخدمة
١٨,٥٢٢,١٧٠	١٩,٦١٥,٦٩٧	٢٣	إلتزامات صناديق الموظفين
٣٣٣,١٦٧,٥٢٠	٣٤٨,٨٣٥,٦٧٣		مجموع المطلوبات غير المتداولة
٢٢٣,٨٣٣,٢٢٠	٢٠٩,٨٩٣,٤٢٩	٢٤	دائنون
١,٠٩٦,٢٩١	٩٢,٨٧٦	١٢	ذمم دائنة لأطراف ذات علاقة
٤,١٦٦,٦٦٤	١٦,٤٥٥,٦٦٦	٢٠	قروض تستحق الدفع خلال عام
٥,٠٠٠,٠٠٠	٥,٠٠٠,٠٠٠	٧	التزامات الرخصة/ الحكومة - قصيرة الاجل
٢,٠٢٩,٢٠٣	٤,٤١٨,٢٦٢	٩	مخصص ضريبة الدخل
١١,٨٦٦,٠٤٤	١٥,٩٤١,٦٥١	٢٥	أرصدة دائنة أخرى
٨٦,٧٦٨,٤٣٠	٧٢,٨٠٧,٣٨٩	٢٠	قروض تمويل مبيعات
١٧١,٢٩١,٥٦٦	٢٠٧,٧٨١,١٦٣	١٧	بنوك دائنة
٥٠٦,٠٥١,٤١٨	٥٣٢,٣٩٠,٤٣٦		مجموع المطلوبات المتداولة
٨٣٩,٢١٨,٩٣٨	٨٨١,٢٢٦,١٠٩		مجموع المطلوبات
٩٦٢,٣٩٣,٩٠٩	١,٠٠٦,٨٩٦,٩٠٨		مجموع حقوق الملكية والمطلوبات
			حسابات متقابلة:
١٦٨,٥٩٠,٩٣٥	١٦٦,١٨٩,٢٩١	٣٦	مطلوبات مساهمات المشتركين
٢١,٢٤٠,٤٧٨	١٩,٩٩٨,٩٠٨	٣٦	مطلوبات فلس الريف

- تعتبر الايضاحات في الصفحات المرفقة من (٩٤) إلى (١٣٢) جزءاً لا يتجزأ من هذه البيانات المالية الموحدة وتقرأ معها ومع تقرير مدقق الحسابات المستقل.
- تمت الموافقة على البيانات المالية الموحدة من صفحة (٩٠) إلى (١٣٢) من قبل مجلس الإدارة.

شركة الكهرباء الأردنية
وشركتها التابعة (المجموعة)
(شركة مساهمة عامة محدودة)
عمان - المملكة الأردنية الهاشمية

بيان الربح أو الخسارة والدخل الشامل الآخر الموحد

للسنة المنتهية في ٣١ كانون الأول		إيضاح	بالدينار الأردني
٢٠١٩	٢٠٢٠		
٩٨٢,٣٠٢,٣٢٤	٩٠١,١٦٢,٤٨٢	٢٦	إيرادات الطاقة المباعة
(٨٤٧,٢٩١,٣٩٨)	(٧٦٢,٥٢٩,٦٤٨)	٢٧	الطاقة المشتراة
١٣٥,٠١٠,٩٢٦	١٣٨,٦٣٢,٨٣٤		مجموع ربح بيع الطاقة
٦,٢٦٣,٢٥٩	٦,١٢٢,٧٥٨	٢٨	إيرادات / مصاريف الأنشطة الأساسية الأخرى
(٨٣,٧٣٤,٩٧٧)	(٨٢,٨٦١,٠٨٤)	٢٩	مصاريف التشغيل والإدارية وخدمات المشتركين
(٢٥,١٥٣,٧٠٨)	(٢٥,٩٣٨,٢٧٨)		الاستهلاكات
(١٠٣,٤٣٨)	(١٤٤,٣٧٧)		استهلاك مواد بالمستودعات
٢٩٥	-		إيرادات فوائد بنكية
٧,١٥٢,٤٥٢	٧,٠٠١,٦٣٥	٣٣	إيرادات فوائد التأخير
(٢,٣٠٠,٧٧٤)	(٢,٤٣٩,٢٦٧)	٧	إطفاءات
(٢٧,٨٨٢,٥٠٣)	(٢٨,٢١٧,٣٩٣)	٣٢	مصاريف تمويل
(٣,٢٨٣,٣٦٣)	(٤,٥٦١,٥٦١)	٣٤	مصاريف فوائد تأخير تسديد الطاقة
(١٢٩,٠٤٢,٧٥٧)	(١٣١,٠٣٧,٥٦٧)		مجموع الإيرادات والمصاريف من النشاط الأساسي
٥,٩٦٨,١٦٩	٧,٥٩٥,٢٦٧		الربح من النشاط الأساسي
٧,٥٢٣,١٢٤	٦,٨٣٥,٤١١	٣٠	صافي إيرادات الأنشطة غير الأساسية
(١,٧٣٧,٢٩٠)	(١,٣٠١,١٣٤)	٣١	مصاريف الأنشطة غير الأساسية
٥,٧٨٥,٨٣٤	٥,٥٣٤,٢٧٧		الربح من النشاط غير الأساسي
١١,٧٥٤,٠٠٣	١٣,١٢٩,٥٤٤		الربح للسنة قبل ضريبة الدخل
(١,٩٠٥,٤٨٢)	(٣,٣٦٩,٩١٥)	٩	مصروف ضريبة الدخل / الوفر الضريبي
٩,٨٤٨,٥٢١	٩,٧٥٩,٦٢٩		الربح للسنة
(٣,١٦٨,٦٢٤)	(١,٠٢٢,٩٩٠)	٢٢	بنود الدخل الشامل الآخر
٦,٦٧٩,٨٩٧	٨,٧٣٦,٦٣٩		مخصص تعويض نهاية الخدمة - خسائر اكتوارية
			إجمالي الدخل الشامل للسنة
٩,٨٣٤,٧٢٩	٩,٧٥٩,٦٢٩		الربح للسنة العائد إلى:
١٣,٧٩٢	-		مساهمي المجموعة
٩,٨٤٨,٥٢١	٩,٧٥٩,٦٢٩		حقوق غير المسيطرين
			الربح للسنة
٦,٦٦٦,١٠٥	٨,٧٣٦,٦٣٩		إجمالي الدخل الشامل للسنة العائد إلى:
١٣,٧٩٢	-		مساهمي المجموعة
٦,٦٧٩,٨٩٧	٨,٧٣٦,٦٣٩		حقوق غير المسيطرين
٠,١١	٠,١١	٣٥	حصة السهم الأساسية والمخفضة من الربح للسنة

- تعتبر الإيضاحات في الصفحات المرفقة من (٩٤) إلى (١٣٢) جزءاً لا يتجزأ من هذه البيانات المالية الموحدة وتقرأ معها ومع تقرير مدقق الحسابات المستقل.
- تمت الموافقة على البيانات المالية من صفحة (٩٠) إلى (١٣٢) من قبل مجلس الإدارة.

شركة الكهرباء الأردنية
وشركاتها التابعة (المجموعة)
(شركة مساهمة عامة محدودة)
عمان – المملكة الأردنية الهاشمية

بيان التغيرات في حقوق الملكية الموحدة

إجمالي حقوق الملكية	حقوق غير المسيطرين	حقوق مساهمي الشركة	أرباح مدورة*	مخصص تعويض نهاية الخدمة - الخسائر الإكتوارية	احتياطي اجباري	رأس المال المدفوع
١٢٣,١٧٤,٩٧١	-	١٢٣,١٧٤,٩٧١	١٧,٢٦٦,٦٠٤	(٣,١٦٨,٦٢٤)	٢٢,٩٩٦,٨٣٧	٨٦,٠٨٠,١٥٤
٨,٧٣٦,٦٣٩	-	٨,٧٣٦,٦٣٩	٩,٧٥٩,٦٢٩	(١,٠٢٢,٩٩٠)	-	-
(٦,٢٤٠,٨١١)	-	(٦,٢٤٠,٨١١)	(٦,٢٤٠,٨١١)	-	-	-
-	-	-	(١,٢٤٦,٣٩٠)	-	١,٢٤٦,٣٩٠	-
-	-	-	-	-	-	-
١٢٥,٦٧٠,٧٩٩	-	١٢٥,٦٧٠,٧٩٩	١٩,٥٣٩,٠٣٢	(٤,١٩١,٦١٤)	٢٤,٢٤٣,٢٢٧	٨٦,٠٨٠,١٥٤

للسنة المنتهية في ٣١ كانون الأول ٢٠٢٠

الرصيد كما في ١ كانون الثاني ٢٠٢٠
إجمالي الدخل الشامل للسنة
توزيعات أرباح - إيصال (١٩)
المحول إلى احتياطي اجباري
التغير في حقوق غير المسيطرين

الرصيد كما في ٣١ كانون الأول ٢٠٢٠

للسنة المنتهية في ٣١ كانون الأول ٢٠١٩

الرصيد كما في ١ كانون الثاني ٢٠١٩
إجمالي الدخل الشامل للسنة
توزيعات أرباح - إيصال (١٩)
التغير في حقوق غير المسيطرين

الرصيد كما في ٣١ كانون الأول ٢٠١٩

* تتضمن الأرباح المدورة موجزات ضريبية موحدة بمبلغ ٨,٧٤٥,٠٤٤ دينار كما في ٣١ كانون الأول ٢٠٢٠ (٢,٠٦٨,٧١٥ دينار كما في ٣١ كانون الأول ٢٠١٩) مقيد التصرف بها وفقاً لتعليمات هيئة الأوراق المالية.

تعتبر الإيضاحات في الصفحات المرفقة من (٩٤) إلى (٣٢) جزءاً لا يتجزأ من هذه البيانات المالية الموحدة وتقرأ معها ومع تقرير مدقق الحسابات المستقل.

شركة الكهرباء الأردنية
وشركتها التابعة (المجموعة)
(شركة مساهمة عامة محدودة)
عمان – المملكة الأردنية الهاشمية

بيان التدفقات النقدية الموحدة

للسنة المنتهية في ٣١ كانون الأول		إيضاح	بالدينار الأردني
٢٠١٩	٢٠٢٠		
١١,٧٥٤,٠٠٣	١٣,١٢٩,٥٤٤		الربح للسنة قبل ضريبة الدخل
			تعديلات:
٢٧,٧٥٣,١٣٣	٢٨,٧٠٦,٧٨٨	٧,٦	استهلاكات وإطفاءات
٥٩,١٩٤	٢٦,٦٦٨	٨	حصة الشركة من نتائج أعمال شركة حليفة
-	١,٠٤٥,٥٠٠	١٣	حصة الشركة من نتائج أعمال المشروع المشترك
(٣٤٧,٧٨٢)	٣٨٧,٥٧٨	٣٠	خسائر (أرباح) تقييم موجودات مالية بالقيمة العادلة من خلال الربح أو الخسارة
١,٨٣٦,٤٣٤	٤,٢٩٨,٧١٠	٢٢	مخصص تعويض نهاية الخدمة
-	١,٣٥٩,٤٠٩	١٤	مخصص ذمم مشكوك في تحصيلها
٢٥,١٣٠,٥٥٤	٢٥,٦٤٥,٢٨٨		مصاريف تمويل
(٧,١٥٢,٤٥٢)	(٧,٠٠١,٦٣٥)		إيرادات الفوائد
٣,٢٨٣,٣٦٣	٤,٥٦١,٥٦١	٣٤	مصاريف فوائد تأخير تسديد الطاقة
٢,٧٥١,٩٤٩	٢,٥٧٢,١٠٥		مصاريف التزامات الرخصة/ الحكومة
(٤٧٣,٧٦٦)	(٧٥٢,١٨٩)		أرباح بيع بنية تحتية وخرقة
-	(٣٤٤,٩٢٢)		المسترد من مخصص فوائد جهات حكومية
٩٣٩,٤٧٥	٤٤٣,٦٥٦		مخصصات أخرى
٦٦,٤٨١,٦٣٧	٧٤,٠٧٨,٠٦١		
			التغير في بنود رأس المال العامل:
(٧١٤,٥١٢)	٣٢٤,٠٨٥		مخزون
٥٢,٠٤٩,٤١٤	(١٢١,٩٨٣,٢٢٢)		ذمم مشتركين
١٢,٧١١,٣٠١	(٥٢١,٢١١)		مدينون
١٣٠,٧٨٧	١١٦,١٩١		أرصدة مدينة أخرى
(١,١٨٤,٨١٩)	(٤,٣٢٣,٣٣٢)		ذمم مدينة من أطراف ذات علاقة
(١٦٠,٦٩٥,٥٩٦)	٧٣,٠٧٥,٣٦١		دائنون
٦,٨٧٦,٩٩١	٦,٦١١,٩٥٨		تأمينات مشتركين
٧٣١,٦٦٥	(١,٠٠٣,٤١٥)		ذمم دائنة لأطراف ذات علاقة
(٤٣٩,٨٥٧)	٦٧٠,٩٩٦		أرصدة دائنة أخرى
(١,٤٨٨,٧٣٦)	١,٠٩٣,٥٢٧		إلتزامات صناديق الموظفين
			صافي التدفقات النقدية من (المستخدمة في) الأنشطة التشغيلية قبل ضريبة الدخل
(٢٥,٥٤١,٧٢٥)	٢٨,١٣٨,٩٩٩		المدفوعة ومخصص تعويض نهاية الخدمة المدفوع
(٣,٧٠٧,٣٣٦)	(٢,٠١٠,٨٣٢)	٩	ضريبة دخل مدفوعة
(٣,٧٩٨,٦٥٤)	(٣,٤٧٦,٨٠٢)	٢٢	المدفوع من مخصص تعويض نهاية الخدمة
(٣٣,٠٤٧,٧١٥)	٢٢,٦٥١,٣٦٥		
			صافي التدفقات النقدية من (المستخدمة في) الأنشطة التشغيلية
(٤٠,٦٣٣,٨١٩)	(٣٠,٨٨٩,٢٤٢)		التدفقات النقدية من الأنشطة الاستثمارية:
(١,٧٣٠,٢٠٨)	(٩٩٨,٦٥٧)	٧	إضافات ممتلكات ومعدات ومشاريع تحت التنفيذ
٤٧٣,٧٦٦	٧٥٢,١٨٩		المدفوع على شراء موجودات غير ملموسة
(١٢٢,٥٠٠)	-		المتحصل من بيع ممتلكات ومعدات
(٢٥,٥٠٠)	-		التغير في حقوق غير المسيطرين
(٤٢,٠٣٨,٢٦١)	(٣١,١٣٥,٧١٠)		المدفوع للاستثمار في المشروع المشترك
			صافي التدفقات النقدية (المستخدمة في) الأنشطة الاستثمارية
١٠٨,٣٠٠,٣٦٧	٦,٨٧٣,٦٢٦		التدفقات النقدية من الأنشطة التمويلية
(٦,٨٨٦,٤١٢)	(٦,٢٤٠,٨١١)	١٩	قروض دائنة وقروض تمويل مبيعات
(٢٢,٣٢٦,٨٤٢)	(٢٢,٦٨٤,٣٣٣)		أرباح موزعة
(٥,٠٠٠,٠٠٠)	(٥,٠٠٠,٠٠٠)		مصاريف تمويل مدفوعة
٧٤,٠٨٧,١١٣	(٢٧,٠٥١,٥١٨)		المدفوع من إلتزامات الرخصة / الحكومة
(١,٩٤٦,٣٩٥)	(٣٥,٥٣٥,٨٦٣)		صافي التدفقات النقدية (المستخدمة في) من الأنشطة التمويلية
(١٦٨,٣٨٧,٥٩٧)	(١٧٠,٣٣٣,٩٩٢)		صافي (النقص) الزيادة في النقد وما في حكمه
(١٧٠,٣٣٣,٩٩٢)	(٢٠٥,٨٦٩,٨٥٥)	١٧	النقد وما في حكمه في بداية السنة
			النقد وما في حكمه في نهاية السنة لأغراض التدفقات النقدية
			عمليات غير نقدية
-	٦٩,٢٧٦,٠٤٠		ذمم مشتركين
-	٢٤,٨٦٥,٩٥٢		مدينون
-	(٩٠,٦٨٨,٩٦٣)		دائنون
-	١,٠٢٠,٠٠٠		استثمارات في مشروع مشترك
-	(٣,٥٠٥,٦١٨)		أرصدة مدينة أخرى
-	١,٠٧٢,٥٨٩		ذمم مدينة من أطراف ذات علاقة

تعتبر الايضاحات في الصفحات المرفقة من (٩٤) إلى (١٣٢) جزءاً لا يتجزأ من هذه البيانات المالية الموحدة وتقرأ معها ومع تقرير مدقق الحسابات المستقل.

شركة الكهرباء الأردنية
وشركتها التابعة (المجموعة)
(شركة مساهمة عامة محدودة)
عمان - المملكة الأردنية الهاشمية
إيضاحات حول البيانات المالية الموحدة

(١) عام

تأسست شركة الكهرباء الأردنية كشركة مساهمة عامة محدودة بتاريخ ١ كانون الثاني ١٩٣٨ تحت رقم (٢) برأسمال ٢,٥٠٠ جنيه وتم زيادته على عدة مراحل ليصبح ١٥٤,٠٨٠,٨٦ دينار أردني حيث كانت آخر زيادة لرأس المال بتاريخ ٢٦ نيسان ٢٠١٨ عن طريق رسملة ١٨٩,٥٠٧,٢ دينار أردني من الأرباح المدورة. وقد تم استكمال كافة الاجراءات القانونية المتعلقة بالزيادة بتاريخ ٢٨ أيار ٢٠١٨. هذا وقد أقرت الهيئة العامة للشركة في اجتماعها غير العادي المنعقد بتاريخ ٦ تموز ٢٠٢٠ على زيادة رأس المال المصرح به ليصبح ١٠٠ مليون دينار أردني.

- خلال العام ١٩٦٢ وقعت الشركة اتفاقية امتياز لمدة (٥٠) سنة مع الحكومة الاردنية لتوزيع الكهرباء لمنطقة الامتياز والتي تشمل مدن عمان والزرقاء ومادبا والسلط. انتهت فترة امتياز الشركة بتاريخ ٢٢ تشرين الثاني ٢٠١٢ والتي تم تمديدتها بواسطة رخص مؤقتة حتى تاريخ ٢٢ أيار ٢٠١٤. وبتاريخ ٢٣ أيار ٢٠١٤، حصلت الشركة على ترخيص لتوزيع الكهرباء بدلا من الامتياز مثل باقي شركات التوزيع الأخرى في الأردن لمدة ٢٠ عاما بعد الوصول الى حل نهائي مع الحكومة.
- إن غايات الشركة تنحصر في تحويل الطاقة الكهربائية ونقلها وتوزيعها وشرائها وبيعها بحيث تؤمن احتياجات جميع المستهلكين في منطقة الترخيص واية منطقة اخرى يشملها توسيع منطقة الترخيص.
- إن موقع المركز الرئيسي للشركة هو شارع مكة - عمان - المملكة الأردنية الهاشمية.
- تمت الموافقة على البيانات المالية الموحدة من قبل لجنة الترشيحات والمكافآت والمالية والإدارية بتاريخ ٣٠ اذار ٢٠٢١ بموجب تفويض من مجلس الإدارة وهي خاضعة لموافقة الهيئة العامة للشركة.

(٢) أسس إعداد البيانات المالية الموحدة

أ- بيان الالتزام

- تم إعداد البيانات المالية الموحدة وفقاً للمعايير الدولية للتقارير المالية.

ب- أسس توحيد البيانات المالية

- تتضمن البيانات المالية الموحدة لشركة الكهرباء الأردنية (الشركة الأم) والشركة التابعة لها والتي تخضع لسيطرتها، الشركة التابعة هي تلك الشركة التي تسيطر عليها المجموعة، تسيطر المجموعة على شركة أخرى عندما تكون لديها الحق في عوائد متغيرة من مشاركتها مع المجموعة ولديها القدرة على التأثير على تلك العوائد من خلال السيطرة على الشركة. يتم تضمين البيانات المالية للشركة التابعة في البيانات المالية الموحدة من التاريخ الذي بدء منه السيطرة حتى تاريخ فقدان السيطرة عليها.

يتم إعداد البيانات المالية للشركة التابعة لنفس السنة المالية للمجموعة وباستخدام نفس السياسات المحاسبية المتبعة في المجموعة، إذا كانت الشركة التابعة تتبع سياسات محاسبية تختلف عن تلك المتبعة في المجموعة فيتم إجراء التعديلات اللازمة على البيانات المالية للشركة التابعة لتتطابق مع السياسات المحاسبية المتبعة في المجموعة.

يتم توحيد نتائج عمليات الشركة التابعة في بيان الربح أو الخسارة الموحد من تاريخ تملكها وهو تاريخ الذي يجري منه فعليا انتقال سيطرة المجموعة على الشركة التابعة، ويتم توحيد نتائج عمليات الشركة التابعة التي تم التخلص منها في بيان الربح أو الخسارة الموحد حتى تاريخ التخلص وهو التاريخ الذي تفقد المجموعة فيه السيطرة على الشركة التابعة. ويتم استبعاد جميع الأصول والمطلوبات وحقوق الملكية والدخل والمصاريف المتعلقة بالمعاملات والأرصدة فيما بين الشركة والمنشآت التابعة عند التوحيد.

شركة الكهرباء الأردنية
وشركتها التابعة (المجموعة)
(شركة مساهمة عامة محدودة)
عمان - المملكة الأردنية الهاشمية

إيضاحات حول البيانات المالية الموحدة

تمتلك المجموعة كما في ٣١ كانون الأول ٢٠٢٠ الشركة التابعة التالية:

اسم الشركة	رأس المال المصرح به	رأس المال المدفوع	نسبة ملكية الشركة	النشاط الرئيسي	مكان عملها
بوابة البرق للحوسبة السحابية*	٢٥٠,٠٠٠	٢٥٠,٠٠٠	١٠٠٪	تقديم تكنولوجيا خدمات تسهيل تسديد الفواتير والمطالبات بالوسائل الالكترونية	عمان - الاردن

*قامت الشركة بتاريخ ٢٧ تشرين الثاني ٢٠١٩ بشراء حقوق غير المسيطرين في شركة بوابة البرق للحوسبة السحابية، هذا وقد تم الانتهاء من إجراءات التنازل في نهاية العام ٢٠١٩، وعلى فقد تم احتساب حقوق غير المسيطرين في بيان الربح أو الخسارة لتاريخ انتقال الأسهم لشركة الكهرباء الأردنية في ٣١ كانون الأول ٢٠١٩.

يبين الجدول التالي المركز المالي والأداء المالي للشركة التابعة:

بالدينار الأردني	مجموع الموجودات	مجموع المطلوبات	مجموع الإيرادات	الربح للسنة
٣١ كانون الأول ٢٠٢٠	٩٠٧,٦٢٥	٦٦٣,١٥٥	٩٥٧,٩٤٩	١٣,١٩٩
٣١ كانون الأول ٢٠١٩	٧٧٨,٠١٠	٥٤٦,٧٣٥	١,٣٩٣,٧٧٦	٢٨,١٤٧

تقوم المجموعة بالاعتراف بتوحيد الأعمال باستخدام طريقة الاندماج وذلك عندما تنتقل السيطرة الى المجموعة ويتم قياس المنافع المنقولة من عملية الاندماج بالقيمة العادلة، ويتم تحديدها بصافي قيمة الموجودات. وفي حالة وجود شهرة ناتجة يتم عمل اختبار للتدني سنوياً.

المنافع الناتجة عن عملية الاندماج لا تشمل المبالغ الناتجة عن تسوية العلاقات التي كانت قائمة قبل عملية الاندماج. ويتم إدراج هذه المبالغ في بيان الربح أو الخسارة والدخل الشامل الآخر الموحد.

يتم قياس الالتزامات المحتملة بالقيمة العادلة في تاريخ الاستحواذ إذا تم تصنيفها كحقوق ملكية، ويتم معالجة أية معاملات ضمن حقوق الملكية الموحدة. ويتم الاعتراف باللاحق على خلاف ذلك في القيمة العادلة للبدل المحتمل في بيان الربح أو الخسارة والدخل الشامل الآخر الموحد.

تمثل حقوق غير المسيطرين ذلك الجزء غير المملوك من قبل الشركة في حقوق الملكية في الشركة التابعة .

ج- أساس القياس

تم إعداد البيانات المالية الموحدة على أساس التكلفة التاريخية باستثناء الموجودات المالية المحددة بالقيمة العادلة من خلال الربح أو الخسارة التي يتم قياسها بالقيمة العادلة، وضمن مفهوم الاستمرارية والموجودات والمطلوبات المالية التي تظهر بالكلفة المطفأة.

د- العملة الوظيفية وعملة العرض

تظهر البيانات المالية الموحدة بالدينار الأردني والذي يمثل العملة الوظيفية للشركة.

هـ- استخدام التقديرات

إن إعداد البيانات المالية الموحدة وفقاً للمعايير الدولية للتقارير المالية يتطلب قيام الإدارة باجتهادات وتقديرات وافتراسات تؤثر في تطبيق السياسات المحاسبية ومبالغ الموجودات والمطلوبات والإيرادات والمصاريف. إن النتائج الفعلية قد تختلف عن هذه التقديرات.

فيما يلي ملخص حول الأمور الهامة التي يجري فيها استخدام التقديرات غير المؤكدة والاجتهادات في تطبيق السياسات المحاسبية والتي تؤثر بشكل جوهري على المبالغ في البيانات المالية الموحدة:

شركة الكهرباء الأردنية
وشركتها التابعة (المجموعة)
(شركة مساهمة عامة محدودة)
عمان - المملكة الأردنية الهاشمية

إيضاحات حول البيانات المالية الموحدة

الاحكام

- فيما يلي ملخص حول الأمور الهامة والتي تؤثر بشكل جوهري على مبالغ الموجودات والالتزامات في البيانات المالية الموحدة:
- تصنيف الموجودات المالية: تقييم نموذج الاعمال الذي يتم بموجبه الاحتفاظ بالموجودات وتحديد فيما إذا كانت الشروط التعاقدية للموجودات المالية لأصل المبلغ والفائدة على المبلغ الأصلي المتبقي والغير المسدد.
- الاعتراف بالإيرادات فيما إذا يتم الاعتراف بالإيراد في نقطة زمنية أو مع مرور الوقت.
- يتم مراجعة التقديرات والافتراضات المطبقة باستمرار ويتم الاعتراف بالتغيرات في التقديرات المحاسبية في السنة التي تم فيها تغيير التقديرات والسنوات القادمة التي تتأثر بذلك التغيير.

الافتراضات وتقديرات عدم التيقن

فيما يلي ملخص حول الأمور الهامة التي يجري فيها استخدام الافتراضات وتقديرات الأمور غير المؤكدة في تطبيق السياسات المحاسبية والتي تؤثر بشكل جوهري على المبالغ في البيانات المالية الموحدة:

- تقوم الإدارة بإعادة تقدير الأعمار الإنتاجية لموجودات البنية التحتية والموجودات غير الملموسة حسب اتفاقية الترخيص بصورة دورية اعتماداً على الحالة العامة لهذه الموجودات وتوقعات الإدارة لأعمارها الإنتاجية في المستقبل.
- تم استهلاك موجودات البنية التحتية وتم اعتبار الموجودات المتعلقة بها كممتلكات ومعدات علمياً بأن الحكومة الأردنية كانت تتمتع بسيطرة من خلال خيار الشراء وتحديد تعرفة البيع. ولكن وفقاً لتوقعات وتقديرات الإدارة فإن الحكومة قد لا تمارس حق الشراء وبالتالي فإنه يوجد عدم التيقن من إمكانية تحقق القيمة المتبقية ولذلك قامت الشركة باستهلاك موجودات البنية التحتية.

في ٢٢ أيار ٢٠١٤، تخلت الحكومة عن السيطرة على موجودات البنية التحتية بعد الوصول الى تسوية نهائية مع الشركة وأعطت الشركة الحق بأن تمارس أنشطته أخرى من خلال البنى التحتية ليس للحكومة سيطرة عليها مما أدى الى تغيير طبيعة هذه الموجودات لتصبح ممتلكات ومعدات. وعليه استمرت الشركة باستهلاك هذه الموجودات.

إن الإدارة تعتقد بأنه وبناء على تحقق توقعاتها حول عدم ممارسة الحكومة لخيار الشراء بالإضافة الى أنه كان من الممكن استخدام البنية التحتية بتقديم خدمات وأنشطة أخرى دون سيطرة الحكومة، هذا وقد تم تأكيده باتفاقية الترخيص والتسوية والمصالحة المذكورة أعلاه وأنه تم الحصول على تأكيد بكتاب من هيئة تنظيم قطاع الطاقة والمعادن بتاريخ أول شباط ٢٠١٥ رقم ٨٩٩/١٣/٢٠ يفيد أنه كان من حق الشركة ممارسة أنشطة أخرى من خلال البنية التحتية خلال فترة الامتياز، الأمر الذي تم تأكيده أيضاً في اتفاقية الرخصة.

- تقوم الإدارة بمراجعة القضايا المقامة ضد المجموعة بصورة مستمرة اعتماداً على دراسة قانونية معدة من قبل مستشاري الشركة القانونيين والتي تبين المخاطر المحتملة التي قد تتحملها المجموعة في المستقبل جراء تلك القضايا.
- تقوم الإدارة بأخذ مخصص للذمم المشكوك في تحصيلها اعتماداً على تقديراتها حول إمكانية استرداد تلك الذمم وفقاً لسياسة الشركة.
- يتم أخذ مخصص للالتزامات المترتبة على المجموعة من تعويض نهاية الخدمة للموظفين في بيان الربح أو الخسارة الموحد، هذا ويتم قيد الأرباح أو الخسائر الناتجة عن الدراسة الاكتوارية في بيان الدخل الشامل الموحد للسنة التي حدث فيها التقدير.
- تقوم الإدارة بتقدير المخصص لتخفيض قيمة المخزون الى القيمة القابلة للتحصيل إذا كانت تكلفة المخزون غير قابلة للاسترداد او تعرض المخزون للتلف او للتقادم بشكل كلي او جزئي او إذا كان سعر البيع اقل من التكلفة او اي عوامل أخرى تتسبب في انخفاض القيمة القابلة للاسترداد عن القيمة الدفترية.
- تقوم الإدارة بتقدير القيمة القابلة للاسترداد للموجودات المالية الأخرى لتحديد فيما إذا كان هناك اي تدني في قيمتها.
- تقوم الإدارة بتقدير مصروف ضريبة الدخل وفقاً للقوانين والتعليمات السارية.
- تستخدم الشركة طريقة مرحلة الانجاز في الاعتراف بعقود الانشاء ذات السعر الثابت حيث تتطلب هذه الطريقة من الادارة القيام بتقدير الخدمات المقدمة حتى تاريخه كنسبة من اجمالي الخدمات التي سيتم تقديمها.

هيكله القيمة العادلة:

على المجموعة القيام بتحديد والكشف عن مستوى هيكله القيمة العادلة الذي تصنف فيه مقاييس القيمة العادلة في مجملها، وفصل مقاييس القيمة العادلة وفقاً للمستويات المحددة في معايير التقارير المالية الدولية. كما على المجموعة القيام بالتفريق بين المستوى الثاني والمستوى الثالث لقياسات القيمة العادلة، بمعنى أن تقييم ما إذا كانت المدخلات قابلة للملاحظة وما إذا كانت المدخلات غير القابلة للملاحظة هامة، فإن ذلك قد يتطلب القيام بجتهادات وتحليل دقيق للمدخلات المستخدمة لقياس القيمة العادلة، بما في ذلك دراسة العوامل المحددة للموجودات أو المطلوبات.

تعتقد الإدارة بأن تقديراتها وافتراضاتها معقولة وكافية.

شركة الكهرباء الأردنية
وشركتها التابعة (المجموعة)
(شركة مساهمة عامة محدودة)
عمان – المملكة الأردنية الهاشمية
إيضاحات حول البيانات المالية الموحدة

٣) السياسات المحاسبية الهامة

- إن السياسات المحاسبية المتبعة في إعداد البيانات المالية الموحدة متماثلة مع السياسات المحاسبية التي تم اتباعها للسنة المنتهية في ٣١ كانون الأول ٢٠١٩ باستثناء المعايير الجديدة والمعدلة التالية والتي أصبحت سارية المفعول ابتداءً من الأول من كانون الثاني ٢٠٢٠ وهي كما يلي:

- التعديلات على مراجع الإطار المفاهيمي في المعايير الدولية للتقارير المالية.
- التعديلات على المعيار المحاسبي الدولي رقم (١) والمعيار المحاسبي الدولي رقم (٨) "تعريف الأهمية النسبية".
- التعديلات على المعيار الدولي للتقارير المالية رقم (٣) "تعريف الاعمال".
- التعديلات على المعيار الدولي للتقارير المالية رقم (٩) والمعيار الدولي للتقارير المالية رقم (٧) ومعيار المحاسبة الدولي رقم (٣٩) إعادة تشكيل السعر المرجعي للفائدة.

تتوقع الادارة ان كلاً من المعايير والتعديلات المذكورة أعلاه سيتم تطبيقها في البيانات المالية الموحدة بتاريخها المذكورة أعلاه ولن يكون لها أثر جوهري على البيانات المالية الموحدة.

أهم السياسات المحاسبية المتبعة:

أ- الموجودات والمطلوبات المالية

الاعتراف والقياس الأولي

يتم الاعتراف بالذمم المدينة والقروض وأدوات الدين بشكل أولي عند نشأتها. يتم إثبات جميع الموجودات والمطلوبات المالية الأخرى بشكل أولي عندما تصبح المجموعة طرفاً في الأحكام التعاقدية للموجودات أو المطلوبات المالية. يتم قياس الموجودات والمطلوبات المالية بشكل أولي بالقيمة العادلة مضاعفاً إليه للأداة الغير مصنفة كأداة مالية بالقيمة العادلة من خلال بيان الربح أو الخسارة الموحد تكاليف المعاملات التي تنسب بشكل مباشر الى شرائها أو إصدارها. ويتم القياس الأولي الموجودات المالية بالتكلفة المطفأة بدون عنصر تمويل كبير بسعر المعاملة.

التصنيف والقياس اللاحق للموجودات والمطلوبات المالية:

الموجودات المالية

تبعاً للمعيار الدولي للتقارير المالية رقم (٩) وعند الاعتراف الأولي، يتم تصنيف الأصل المالي وقياسه إما: بالتكلفة المطفأة أو بالقيمة العادلة من خلال الدخل الشامل الآخر الموحد – لكل من سندات الدين وأدوات حقوق الملكية أو بالقيمة العادلة من خلال بيان الربح أو الخسارة الموحد،

لا يتم إعادة تصنيف الموجودات المالية بعد الاعتراف الأولي بها ما لم تغير المجموعة نموذج أعمالها لإدارة الموجودات المالية، وفي هذه الحالة، يتم إعادة تصنيف جميع الموجودات المالية المتأثرة في اليوم الأول من فترة الإبلاغ الأولى بعد التغيير في نموذج العمل.

تقاس الموجودات المالية بالتكلفة المطفأة إذا استوفت الشروط التالية وإذا لم يتم تصنيفها مسبقاً لتكون موجودات مالية بالقيمة العادلة من خلال بيان الربح أو الخسارة الموحد:

- إذا كان الاحتفاظ بهذه الموجودات ضمن نموذج الاعمال بهدف تحصيل تدفقات نقدية مستقبلية.
- إذا كانت الشروط التعاقدية لهذه الموجودات المالية تحدد تاريخ معين للتدفقات النقدية (أصل المبلغ والفائدة على المبلغ الأصلي المتبقي ولغير المسدد).

كما تقاس سندات الدين بالقيمة العادلة من خلال الدخل الشامل الآخر الموحد إذا استوفت الشروط التالية وإذا لم يتم تصنيفها مسبقاً لتكون موجودات مالية بالقيمة العادلة من خلال بيان الربح أو الخسارة الموحد:

- إذا كان الاحتفاظ بهذه الموجودات ضمن نموذج أعمال الإدارة هدفه تحقيق تدفقات نقدية مستقبلية و/أو بيع هذه الموجودات المالية.
- إذا كانت الشروط التعاقدية لهذه الموجودات المالية تحدد تاريخ معين للتدفقات النقدية (أصل المبلغ والفائدة على المبلغ الأصلي المتبقي والغير المسدد).

عند الاعتراف الأولي لأدوات حقوق الملكية وغير المحتفظ بها بغرض التداول، قد تختار المجموعة بشكل لا رجعة فيه عرض التغيرات اللاحقة في القيمة العادلة لهذه الاستثمارات في بيان الدخل الشامل الآخر الموحد، بحيث يتم هذا الاختيار لكل استثمار على حده.

شركة الكهرباء الأردنية
وشركتها التابعة (المجموعة)
(شركة مساهمة عامة محدودة)
عمان - المملكة الأردنية الهاشمية

إيضاحات حول البيانات المالية الموحدة

إن جميع الموجودات المالية التي لا تقاس بالكلفة المطفأة أو بالقيمة العادلة من خلال بيان الدخل الشامل الآخر الموحد المذكورة أعلاه يتوجب قياسها بالقيمة العادلة من خلال بيان الربح أو الخسارة الموحد وهذا يشمل كافة مشتقات المالية. عند الاعتراف الأولي، للمجموعة إمكانية الاختيار بشكل لا رجعة فيه تصنيف وقياس الموجودات المالية التي استوفت شروط القياس بالكلفة المطفأة أو بالقيمة العادلة من خلال بيان الدخل الشامل الآخر الموحد ضمن الموجودات المالية بالقيمة العادلة من خلال بيان الربح أو الخسارة الموحد إذا كان ذلك يقلل بشكل جوهري من حالات عدم التوافق المحاسبي الذي قد ينشأ.

تقييم نموذج الأعمال:

تقوم المجموعة بتقييم لأهداف نموذج الأعمال الذي يتم خلاله الاحتفاظ بالموجودات المالية على مستوى المحفظة لأن هذا يعكس على أفضل وجه طريقة إدارة الأعمال وتقديم المعلومات إلى الإدارة. المعلومات التي يتم النظر فيها تشمل:

- السياسات والأهداف الموجودة للمحفظة والممارسة لتلك السياسات. ويشمل ذلك ما إذا كانت استراتيجية الإدارة تركز على كسب إيرادات الفوائد التعاقدية، مع الاحتفاظ بشكل خاص بسعر فائدة معين، أو مطابقة استحقاق الموجودات المالية مع استحقاق أي التزامات ذات صلة أو الاستخدامات النقدية المتوقعة أو تحقيق التدفقات النقدية من خلال بيع الأصول.
- كيفية تقييم أداء المحفظة واعداد تقريرها لإدارة المجموعة.
- المخاطر التي تؤثر على أداء نموذج الأعمال (والموجودات المالية المحتفظ بها في نموذج العمل) وكيفية إدارة هذه المخاطر.
- كيفية احتساب العوائد لمديري المحافظ - على سبيل المثال، ما إذا كان التعويض مستنداً إلى القيمة العادلة للأصول المدارة أو التدفقات النقدية التعاقدية المجمعة.
- حسب عدد مرات وحجم وتوقيت البيع للموجودات المالية في الفترات السابقة، ومبررات هذه العملية والتوقعات بشأن المبيعات في المستقبل.
- لا يعتبر تحويل الموجودات المالية إلى طرف ثالث عبر المعاملات التي لا تستوفي شروط الغاء الاعتراف كعمليات البيع لهذا الغرض تماشياً مع اعتراف المجموعة المستمر بالموجودات.
- الموجودات المالية المحتفظ بها للمتاجرة أو التي تتم إدارتها والتي يتم تقييم أدائها على أساس القيمة العادلة يتم تقييمها بالقيمة العادلة من خلال بيان الربح أو الخسارة الموحد.

الموجودات المالية - تقييم ما إذا كانت التدفقات النقدية التعاقدية هي مدفوعات لأصل المبلغ والفائدة فقط:

لأغراض هذا التقييم، يتم تعريف "أصل المبلغ" على أنه القيمة العادلة للأصل المالي بتاريخ الاعتراف الأولي. يتم تعريف "الفائدة" على أنها الاعتبار للقيمة الزمنية للنقود وللمخاطر الائتمانية المرتبطة بأصل المبلغ القائم خلال فترة زمنية معينة وتكاليف الإقراض الأساسية الأخرى (مثل مخاطر السيولة والتكاليف الإدارية)، وكذلك هامش الربح.

في تقييم ما إذا كانت التدفقات النقدية التعاقدية هي فقط مدفوعات لأصل المبلغ والفائدة، أخذت المجموعة في الاعتبار الشروط التعاقدية للأداة. ويشمل ذلك تقييم ما إذا كانت الموجودات المالية تتطوي على مدة تعاقدية يمكن أن تغير توقيت أو مقدار التدفقات النقدية التعاقدية وعليه لا تستوفي الشرط مدفوعات لأصل المبلغ والفائدة فقط. عند إجراء هذا التقييم، تأخذ المجموعة بعين الاعتبار:

- الأحداث الطارئة التي من شأنها أن تغير مقدار أو توقيت التدفقات النقدية.
- ميزات الدفع المسبق وإمكانية التمديد.
- الشروط التي تحدد مطالبة المجموعة بالتدفقات النقدية من الموجودات المحددة.

تتفق ميزة الدفع المسبق مع الدفعات لأصل الدين فقط ومعدل الفائدة إذا كان مبلغ الدفع المسبق يمثل بشكل جوهري مبالغ غير مسددة لأصل المبلغ القائم، والذي قد يتضمن تعويضاً إضافياً معقولاً لإنهاء العقد في وقت مبكر. بالإضافة إلى ذلك، بالنسبة للموجودات المالية التي يتم اقتناؤها بخضم أو علاوة على المبلغ التعاقدية الخاص بها، فإن ميزة الدفع المسبق تسمح أو تتطلب الدفع المسبق بمبلغ يمثل قيمة العقد الأساسي بالإضافة إلى الفائدة التعاقدية (ولكن غير المدفوعة) فائدة تعاقدية (والتي قد تتضمن أيضاً مبالغ إضافية معقولة لتعويض عن الإنهاء المبكر) يتم التعامل معه على أنه متوافق مع هذا الميزة إذا كانت القيمة العادلة لميزة الدفع المسبق غير هامة عند الاعتراف الأولي.

شركة الكهرباء الأردنية
وشركتها التابعة (المجموعة)
(شركة مساهمة عامة محدودة)
عمان - المملكة الأردنية الهاشمية
إيضاحات حول البيانات المالية الموحدة

الموجودات المالية - القياس اللاحق للأرباح والخسائر

الموجودات المالية بالقيمة العادلة من خلال الربح أو الخسارة الموحدة	يتم القياس اللاحق لهذه الموجودات بالقيمة العادلة. يتم الاعتراف بالأرباح والخسائر الصافية، بما في ذلك أي فوائد أو توزيعات أرباح، في بيان الأرباح أو الخسائر الموحد.
موجودات مالية بالتكلفة المطفأة	يتم القياس اللاحق لهذه الموجودات بالتكلفة المطفأة باستخدام طريقة الفائدة الفعالة. يتم تخفيض التكلفة المطفأة بقيمة خسائر التدني. يتم الاعتراف بإيرادات الفوائد وأرباح وخسائر صرف العملات الأجنبية وتدني القيمة في بيان الأرباح أو الخسائر. يتم إثبات أي ربح أو خسارة من استبعاد الموجودات في بيان الأرباح أو الخسائر الموحد.
استثمارات الديون بالقيمة العادلة من خلال الدخل الشامل الآخر الموحد	يتم القياس اللاحق لهذه الموجودات بالقيمة العادلة. يعترف بإيرادات الفوائد المحتسبة باستخدام طريقة الفائدة الفعالة وأرباح وخسائر صرف العملات الأجنبية وخسائر التدني في بيان الأرباح أو الخسائر. يتم الاعتراف بالأرباح والخسائر الصافية الأخرى في الدخل الشامل الآخر. عند الاستبعاد، يتم إعادة تصنيف الأرباح والخسائر من الدخل الشامل الآخر إلى بيان الأرباح أو الخسائر الموحد.
استثمارات الأسهم بالقيمة العادلة من خلال الدخل الشامل الآخر الموحد	يتم القياس اللاحق لهذه الموجودات بالقيمة العادلة. يتم إثبات توزيعات الأرباح كدخل في الربح أو الخسارة ما لم تكن توزيعات الأرباح تمثل بوضوح استرداد جزء من تكلفة الاستثمار. يتم الاعتراف بالأرباح والخسائر الصافية أخرى في الدخل الشامل الآخر ولا يتم إعادة تصنيفها إلى الربح أو الخسارة الموحدة.

المطلوبات المالية - التصنيف والقياس اللاحق والأرباح والخسائر:

يتم تصنيف المطلوبات المالية على أنها بالتكلفة المطفأة أو بالقيمة العادلة من خلال بيان الربح أو الخسارة الموحدة. تصنف المطلوبات المالية على أنها بالقيمة العادلة من خلال بيان الربح أو الخسارة الموحدة إذا تم تصنيفها على أنها محتفظ بها للمتاجرة، وتكون مشتقات أو تم تحديدها على أنها كذلك النحو عند الاعتراف المبدئي. يتم قياس المطلوبات المالية بالقيمة العادلة من خلال الأرباح أو الخسائر ويتم إثبات الأرباح والخسائر بالصافي، بما في ذلك أي مصروفات فوائد في الربح أو الخسارة الموحدة. المطلوبات المالية الأخرى يتم قياسها لاحقاً بالتكلفة المطفأة باستخدام طريقة الفائدة الفعالة. يتم إثبات مصاريف الفوائد وأرباح وخسائر صرف العملات الأجنبية في الربح أو الخسارة. أي ربح أو خسارة من البيع يتم الاعتراف به أيضاً في الربح أو الخسارة.

- إلغاء الاعتراف

الموجودات المالية

تقوم المجموعة بإلغاء الاعتراف بالموجودات المالية عندما تنتهي الحقوق التعاقدية للتدفقات النقدية من الموجودات المالية، أو تقوم بشكل جوهري بنقل الحقوق لتلقي التدفقات النقدية التعاقدية وجميع مخاطر ومنافع ملكية الموجودات المالية في معاملة لطرف آخر. أو التي لم تقم المجموعة فيها بشكل جوهري بنقل أو الاحتفاظ بجميع مخاطر ومنافع الملكية ولا تحتفظ بالسيطرة على الموجودات المالية.

المطلوبات المالية

تقوم المجموعة بإلغاء الاعتراف بالمطلوبات المالية عندما يتم الوفاء بالتزاماتها التعاقدية أو إلغاؤها أو انتهاء صالحيتها. تقوم المجموعة أيضاً بإلغاء الاعتراف بالمطلوبات المالية عند تعديل شروطها والتدفقات النقدية للمطلوبات المعدلة بشكل جوهري، وفي هذه الحالة يتم إثبات المطلوبات المالية الجديدة مبنية على الشروط المعدلة بالقيمة العادلة. عند عدم التحقق من المطلوبات المالية، فإن الفرق بين المبلغ المسدد ينطفيء ويُدْرَج المقابل المدفوع (بما في ذلك أي موجودات غير نقدية محولة أو مطلوبات متكبدة) في الربح أو الخسارة الموحدة.

- تعديلات على الموجودات والمطلوبات المالية

الموجودات المالية المعدلة

إذا تم تعديل شروط الموجودات المالية، تقوم المجموعة بتقييم ما إذا كانت التدفقات النقدية للموجودات المعدلة مختلفة إلى حد كبير. إذا كانت التدفقات النقدية مختلفة إلى حد كبير، فإنه يتم إلغاء الاعتراف بالحقوق التعاقدية للتدفقات النقدية من الموجودات المالية الأصلية ويتم إثبات موجودات مالية جديدة بالقيمة العادلة ويضاف إليها أي تكاليف متعلقة بها. يتم احتساب أي عمولات مستلمة كجزء من التعديل على النحو التالي:

- يتم إدراج عمولات تحديد القيمة العادلة للموجودات الجديدة والرسوم التي تمثل تعويضاً للتكاليف المتعلقة بالموجودات الجديدة من ضمن القياس الأولي للموجودات المالية الجديدة.
- يتم إدراج الرسوم الأخرى في الربح أو الخسارة كجزء من الربح أو الخسارة عند إلغاء الاعتراف.

شركة الكهرباء الأردنية
وشركتها التابعة (المجموعة)
(شركة مساهمة عامة محدودة)
عمان - المملكة الأردنية الهاشمية

إيضاحات حول البيانات المالية الموحدة

إذا تم تعديل التدفقات النقدية في حال مواجهة المقترض لصعوبات مالية، يكون هدف التعديل بشكل عام هو تعظيم القيمة المستردة للشروط التعاقدية الأصلية بدلاً من إنشاء أصل جديد بشروط مختلفة، إذا خططت المجموعة لتعديل موجودات مالية بطريقة تؤدي إلى إعفاء من التدفقات النقدية، عندها يتم النظر أولاً فيما إذا كان سيتم احتساب تدني على جزء من الموجودات المالية قبل إجراء التعديل على الموجودات المالية. يؤثر هذا النهج على نتيجة التقييم الكمي ويعني عدم استيفاء معايير إلغاء الاعتراف في مثل هذه الحالات.

المطلوبات المالية المعدلة

تقوم المجموعة بإلغاء الاعتراف بالمطلوبات المالية عندما يتم تعديل شروطها وتختلف التدفقات النقدية للمطلوبات المالية المعدلة بشكل جوهري. في هذه الحالة، يتم إثبات مطلوبات مالية جديدة بالقيمة العادلة. يتم الاعتراف بالفرق بين القيمة الدفترية للمطلوبات المالية التي تم إلغاء اعترافها والمبالغ المدفوعة في بيان الربح أو الخسارة الموحد.

ب- التدني

الموجودات المالية

- يتم تقييم الموجودات المالية في نهاية كل سنة مالية لتحديد فيما إذا كان هناك دليل موضوعي حول التدني في قيمتها.
- يعتبر وجود دليل موضوعي حول التدني في قيمة الموجودات المالية عند وجود حدث أو أكثر له أثر سلبي على التدفقات النقدية المستقبلية المقدرة من تلك الموجودات.
- يحتسب التدني في الموجودات المالية الظاهرة بالكلفة المطفأة بأخذ الفرق بين قيمتها المدرجة والقيمة الحالية للتدفقات النقدية المستقبلية المقدرة من تلك الموجودات مخصومة بسعر الفائدة الأصلي الفعال.
- يتم إختبار التدني في الموجودات المالية الهامة على أساس فردي.
- يتم عكس خسارة التدني إذا ارتبط ذلك الأمر بشكل موضوعي بحدث مبرر وقع بعد الاعتراف بخسارة التدني، ويتم تسجيل المبلغ المعكوس من خسارة التدني المتعلقة بالموجودات المالية الظاهرة بالكلفة المطفأة في بيان الربح أو الخسارة والدخل الشامل الآخر الموحد.
- لم تقم الشركة بإحتساب مخصص الخسائر الإئتمانية المتوقعة على الموجودات المالية وفقاً لمتطلبات المعيار الدولي للتقارير المالية رقم (٩) استناداً لمتطلبات هيئة تنظيم قطاع الطاقة والمعادن في كتابهم رقم ٢٧٢٦/١١/٣ والذي يتضمن إعفاء الشركة من تطبيق المعيار الدولي للتقارير المالية رقم (٩) والمتعلق بإحتساب قيمة التدني .

الموجودات غير المالية

- يتم مراجعة القيمة المدرجة للموجودات غير المالية للشركة في نهاية كل سنة مالية لتحديد فيما إذا كان هناك مؤشر حول التدني، وفي حال وجود مؤشر حول التدني يتم تقدير المبلغ الممكن استرداده من تلك الموجودات.
- في حال زادت القيمة المدرجة للموجودات عن المبلغ الممكن استرداده من تلك الموجودات، يتم تسجيل خسارة التدني في تلك الموجودات.
- المبلغ الممكن استرداده هو القيمة العادلة للأصل - مطروحا منها تكاليف البيع - أو قيمة استخدامه أيهما أكبر.
- يتم تسجيل كافة خسائر التدني في بيان الدخل الشامل الموحد.
- لا يتم عكس خسارة التدني في قيمة الشهرة. بالنسبة للموجودات الأخرى، يتم عكس خسارة التدني في القيمة فقط إذا كانت القيمة الدفترية للموجودات لا تتجاوز القيمة الدفترية التي تم تحديدها بعد تنزيل الاستهلاك أو الإطفاء إذا لم يتم الاعتراف بخسارة التدني في القيمة.

ج- موجودات البنية التحتية وموجودات ثابتة أخرى

(١) موجودات البنية التحتية

الاعتراف والقياس

- تظهر بنود موجودات البنية التحتية بالكلفة بعد تنزيل الاستهلاك المتراكم وخسائر التدني المتراكم، تتضمن موجودات البنية التحتية موجودات اتفاقية الرخصة وموجودات الشركة الأخرى (إيضاح ٦).
- تتضمن الكلفة المصاريف المرتبطة مباشرة باقتناء موجودات البنية التحتية.
- ترسمل تكاليف الإقتراض المرتبطة باقتناء أو إنشاء الأصل المؤهل عند تكبدها.
- عندما يختلف العمر الإنتاجي لبنود موجودات البنية التحتية فيتم المحاسبة عنها كبنود منفصلة.
- يتم تحديد المكاسب والخسائر الناتجة عن استبعاد بنود من موجودات البنية التحتية بمقارنة المقبوضات من الاستبعاد مع القيمة المدرجة لتلك البنود وتسجل بالصافي في بيان الربح أو الخسارة الموحد.

شركة الكهرباء الأردنية
وشركتها التابعة (المجموعة)
(شركة مساهمة عامة محدودة)
عمان - المملكة الأردنية الهاشمية
إيضاحات حول البيانات المالية الموحدة

التكاليف اللاحقة

- تسجل كلفة الأصل المستبدل لبند من بنود موجودات البنية التحتية ضمن القيمة المدرجة لذلك البند إذا كان من المحتمل تدفق منافع اقتصادية مستقبلية للشركة تكمن في ذلك الجزء إضافة إلى إمكانية قياس كلفة ذلك الجزء بشكل موثوق، ويتم شطب القيمة المدرجة للأصل المستبدل.
- تسجل التكاليف والمصاريف اليومية التي تتحملها الشركة على صيانة وتشغيل موجودات البنية التحتية في بيان الربح والخسارة الموحد عند تكبدها.

الاستهلاك

- يتم الاعتراف بمصروف الاستهلاك في بيان الربح والخسارة الموحد بطريقة القسط الثابت على مدى العمر الإنتاجي المقدر لكل بند من بنود موجودات البنية التحتية. يتم استهلاك الموجودات المستأجرة خلال مدة عقد الإيجار أو العمر الإنتاجي أيهما أقصر إلا إذا كان هناك تأكيد معقول بأن المجموعة ستحصل على الملكية في نهاية عقد الإيجار. لا يتم استهلاك الأراضي.
- يتم استهلاك بنود موجودات البنية التحتية من تاريخ تركيبها وجاهزيتها للاستخدام، وبالنسبة للموجودات المشيدة داخلياً يتم استهلاكها من تاريخ اكتمالها وجاهزيتها للاستخدام.
- إن الأعمار الإنتاجية المقدرة لموجودات البنية التحتية خلال السنة الحالية هي نفسها للسنة السابقة وتفصيلها كما يلي:

الأعمار الإنتاجية بالسنوات	المجموعة
٥٠	المرافق بنية تحتية/ أخرى
١٤	المرافق بنية تحتية
٢٠	المرافق بنية تحتية
٣٣,٣	المرافق بنية تحتية
١٤	المرافق بنية تحتية
١١ - ٥	أخرى
٧,٦٩	أخرى
٢٠ - ٥	أخرى

د- الموجودات غير الملموسة

- يتم إطفاء الموجودات غير الملموسة التي تكون فترة الاستفادة منها محددة على مدى فترة الاستفادة، وتظهر بالكلفة بعد تنزيل الإطفاء المتراكم وأية خسائر تدني متراكمة ويتم قيد الإطفاء في بيان الربح أو الخسارة والدخل الشامل الآخر الموحد. أما الموجودات غير الملموسة التي تكون فترة الاستفادة منها غير محددة فلا يتم إطفائها بل يتم إجراء اختبار تدني لقيمتها بتاريخ البيانات المالية الموحدة ويتم تسجيل قيمة التدني في بيان الربح أو الخسارة والدخل الشامل الآخر الموحد.

الموجودات غير الملموسة	نسبة الإطفاء
رخصة توزيع الكهرباء	٥%
برامج الحاسوب	١٠%

هـ- المخزون

- يظهر المخزون بالكلفة أو القيمة القابلة للتحقق أيهما أقل وتحدد الكلفة باستخدام طريقة المتوسط المرجح والتي تشمل على النفقات المتكبدة عند الحصول على المخزون أو نفقات الإنتاج أو كلف التحويل والكلف الأخرى التي يتم تكبدها عند احضار المخزون إلى الموقع وبجالاته الراهنة. في حالة المخزون الجاهز وتحت التصنيع، تشمل الكلفة على حصة تناسبية من مصاريف الإنتاج استناداً للطاقة الانتاجية الطبيعية.
- تتمثل القيمة القابلة للتحقق بسعر البيع المتوقع في النشاط العادي للمجموعة مطروحاً منه تكاليف البيع المتوقعة.

و- مشاريع تحت التنفيذ

- تظهر المشاريع تحت التنفيذ بالكلفة وتتضمن كلفة الانشاءات والمعدات والمصروفات المباشرة، ولا يتم استهلاك المشاريع تحت التنفيذ إلا حين اكتمال الموجودات المتعلقة بها لتصبح جاهزة للاستخدام.

شركة الكهرباء الأردنية
وشركتها التابعة (المجموعة)
(شركة مساهمة عامة محدودة)
عمان - المملكة الأردنية الهاشمية
إيضاحات حول البيانات المالية الموحدة

ز- الاعتراف بإيراد المبيعات

تتحقق الإيرادات إلى الحد الذي يصبح فيه تدفق المنافع الاقتصادية للمجموعة محتملاً ويمكن قياس الإيرادات بصورة موثوقة بغض النظر عن موعد السداد. يتم قياس الإيرادات بالقيمة العادلة للمقابل المستلم أو المستحق مع الأخذ في الاعتبار شروط السداد المحددة تعاقدياً وباستثناء الضرائب.

تعمل المجموعة كطرف رئيسي في جميع ترتيبات إدارتها حيث أنها ملتزمة الرئيسي في كافة ترتيبات الإيرادات وتعمل بموجب نطاق تسعير كما تتعرض لمخاطر الائتمان. إن معايير الاعتراف محددة كما يلي:

يتم الاعتراف بالإيرادات من بيع الطاقة الكهربائية عندما يحصل العميل على السيطرة على الطاقة الكهربائية في وقت معين، أي عند توصيل واستهلاك الطاقة الكهربائية. يتم قياس الإيرادات من بيع الطاقة الكهربائية بالقيمة العادلة للمقابل المستلم أو المستحق بالأساسي بعد المردودات والمخصصات والخصومات الكميات. تقوم المجموعة باحتساب مخصصات ضمان عادلة لتغطية الإصلاحات العامة بما يتماشى مع ممارسات قطاع الأعمال. لا تقدم المجموعة أي ضمانات إضافية أو عقود صيانة لعملائها.

تقوم المجموعة بتوليد إيرادات بشكل أساسي من الخدمات المقدمة لعملائها. يتم قياس الإيرادات بناءً على الاعتبارات المحددة في العقد مع العميل. حيث تعترف المجموعة بالإيرادات عندما تنقل السيطرة في وقت محدد أو بمرور الوقت - على سلع أو خدمة إلى عميل بما يتوافق مع المعيار الدولي للتقارير المالية (١٥) كما يلي:

١. تحديد العقد (العقود) مع العميل: يتم تعريف العقد على أنه اتفاق بين طرفين أو أكثر ينشئ حقوق والتزامات واجبة التنفيذ.
 ٢. تحديد التزامات الأداء في العقد.
 ٣. تحديد سعر المعاملة: سعر المعاملة هو مقدار الاعتبار الذي تتوقع المجموعة الحصول عليه مقابل تحويل البضائع أو الخدمات الموعودة إلى العميل، باستثناء المبالغ التي يتم تحصيلها نيابة عن أطراف ثالثة.
 ٤. تخصيص سعر المعاملة لالتزامات الأداء في العقد. بالنسبة لعقد يحتوي على أكثر من التزام أداء واحد، ستقوم المجموعة بتخصيص سعر المعاملة لكل التزام أداء بمبلغ يوضح مقدار الاعتبار الذي تتوقع المجموعة الحصول عليه مقابل الوفاء بكل التزام أداء.
 ٥. تعترف المجموعة بالإيرادات عندما (أو كما) تفي المجموعة بالتزام الأداء عند نقطة زمنية محددة أو بمرور الوقت.
- تفي المجموعة بالتزام أداء وتثبت الإيرادات بمرور الوقت، إذا تم استيفاء أحد المعايير التالية:
- يتلقى العميل ويستهلك الفوائد في نفس وقت أداء المجموعة للخدمة أو للسلعة؛ أو
 - أداء المجموعة يخلق أو يحسن الأصول التي يتحكم بها العميل عند إنشاء الأصل أو تحسينه؛ أو
 - لا يؤدي أداء المجموعة إلى إنشاء أصل باستخدام بديل للمجموعة ولدى المجموعة حق واجب النفاذ في الدفع مقابل الأداء المكتمل حتى الآن.

ح- المعاملات بالعملة الأجنبية

- يتم ترجمة المعاملات التي تتم بالعملة الأجنبية خلال السنة بأسعار الصرف السائدة في تاريخ إجراء المعاملات.
- يتم ترجمة الموجودات والمطلوبات النقدية بالعملة الأجنبية إلى الدينار الأردني بتاريخ البيانات المالية الموحدة بأسعار الصرف السائدة في ذلك التاريخ.
- تمثل مكاسب (خسائر) العملة الأجنبية من البنود النقدية الفرق بين الكلفة المطفأة بالدينار الأردني في بداية السنة والمعدلة باستخدام معدل الفائدة الفعال والدفعات خلال السنة والكلفة المطفأة بالعملة الأجنبية مترجمة إلى الدينار الأردني بأسعار الصرف السائدة في نهاية السنة.
- يتم ترجمة الموجودات والمطلوبات غير النقدية بالعملة الأجنبية والظاهرة بالقيمة العادلة إلى الدينار الأردني بأسعار الصرف السائدة في تاريخ تحديد قيمتها العادلة.
- يتم تسجيل الفروقات الناشئة عن إعادة ترجمة العملات الأجنبية إلى الدينار الأردني في بيان الربح والخسارة الموحد.
- تمت معالجة فروقات العملة الناجمة عن تقييم القروض طويلة الأجل بالعملات الأجنبية وذلك حسب أسعار العملات الأجنبية السائدة بذلك التاريخ، يتم إطفاء فروقات تقييم القروض على خمسة وعشرين عاماً.

شركة الكهرباء الأردنية
وشركتها التابعة (المجموعة)
(شركة مساهمة عامة محدودة)
عمان - المملكة الأردنية الهاشمية

إيضاحات حول البيانات المالية الموحدة

ط- القيمة العادلة

- تمثل القيمة العادلة المبلغ الذي يتم به تبادل أصل أو تسديد التزام بين أطراف مطلعة وراغبة في التعامل وبنفس شروط التعامل مع الغير.
- ان أسعار الإغلاق (شراء موجودات / بيع مطلوبات) بتاريخ البيانات المالية الموحدة في أسواق نشطة تمثل القيمة العادلة للموجودات المالية التي لها أسعار سوقية.
- في حال عدم توفر أسعار معلنة أو عدم وجود تداول نشط لبعض الموجودات المالية أو عدم نشاط السوق فيتم تقدير قيمتها العادلة بمقارنتها بالقيمة السوقية الحالية لأداة مالية مشابهة لها الى حد كبير أو باستخدام تقنية القيمة المالية للتدفقات النقدية المستقبلية مخصومة بسعر فائدة أداة مالية مشابهة أو باستخدام طريقة صافي قيمة الأصول للاستثمارات في الوحدات الاستثمارية.

ي- مخصصات نهاية الخدمة

- يتمثل هذا البند بالمصاريف والالتزامات القانونية والتعاقدية الخاصة بنهاية خدمة الموظفين بتاريخ البيانات المالية الموحدة حسب مبدأ الاستحقاق.
- يتم إعادة تقدير مخصص تعويض نهاية الخدمة نتيجة للدراسة الاكتوارية، ويتم قيد الأرباح والخسائر الاكتوارية مباشرة في بيان المركز المالي الموحد وبيان الدخل الشامل الموحد بما يتعلق بالمصروف أو الإيراد للسنة التي حدث فيها التقدير. إن نتائج إعادة التقدير يتم عكسها للأرباح المدورة مباشرة ولا يتم إعادة تصنيفها لبيان الربح والخسارة الموحد.

ك- الإيجارات:

- قامت الشركة بتحديد ما إذا كان ترتيب ما يشكل أو يحتوي على عقد إيجار بناء على التقييم إذا كان :
- يعتمد تنفيذ الترتيب على استخدام أصل محدد أو موجودات محددة ؛
- كان الترتيب قد نقل حق استخدام الأصل. ينقل الترتيب الحق في استخدام الأصل إذا تم استيفاء أحد الإجراءات التالية:
- كان لدى المشتري القدرة أو الحق في تشغيل الأصل أثناء الحصول على أو التحكم في أكثر من كمية ضئيلة من الناتج ؛
- كان لدى المشتري القدرة أو الحق في التحكم في الوصول المادي إلى الأصل أثناء الحصول على أو التحكم في أكثر من كمية ضئيلة من الناتج ؛ أو
- أشارت الحقائق والظروف إلى أنه من البعد أن تأخذ الأطراف الأخرى أكثر من كمية ضئيلة من الناتج ، وأن سعر الوحدة ليس ثابتاً لكل وحدة إنتاج ولا يساوي سعر السوق الحالي لكل وحدة إنتاج.

كمستأجر:

في الفترة المقارنة، تصنف إيجارات الموجودات التي تحول إلى الشركة جزء كبير من المخاطر والمنافع كعقود إيجار تمويلي. في هذه الحالة، يتم قياس الموجودات المؤجرة بشكل أولي بمبلغ يساوي قيمته العادلة أو القيمة الحالية للحد الأدنى لمدفوعات الإيجار أيهما اقل. يمثل الحد الأدنى لمدفوعات الإيجار الدفعات التي يتوجب على المستأجر القيام بها على مدة عقد الإيجار، باستثناء الإيجارات المحتملة. لاحقاً للاعتراف المبدئي، يتم معاملة الموجودات وفقاً للسياسة المحاسبية المطبقة على تلك الموجودات. تم تصنيف الموجودات المحتفظ بها كموجودات أخرى كعقود تأجير تشغيلي ولم يتم الاعتراف بها في قائمة المركز المالي للشركة. تم الاعتراف بالمبالغ المدفوعة بموجب عقود إيجار تشغيلية في قائمة الربح أو الخسارة على أساس القسط الثابت على مدى فترة عقد الإيجار. تم الاعتراف بحوافز الإيجار المستلمة كجزء لا يتجزأ من إجمالي نفقات التأجير، على مدى مدة عقد الإيجار

كمؤجر:

عندما تكون الشركة كمؤجر، فإنها تحدد عند بدء عقد الإيجار ما إذا كان كل عقد إيجار يمثل عقد إيجار تمويلي أو عقد إيجار تشغيلي.

لتصنيف كل عقد إيجار، قامت الشركة بإجراء تقييم شامل حول ما إذا كان الإيجار ينقل الى حد كبير المخاطر والمنفعة من استخدام الأصل الى المستأجر. إذا هذا كان هذا هو الحال، فيكون عقد الإيجار عقدًا تمويليًا، وما غير ذلك اعتبر إيجاراً تشغيلياً. كجزء من هذا التقييم، أخذت الشركة في عين الاعتبار بعض المؤشرات مثل ما إذا كان عقد الإيجار يمثل جزء كبير من عمر الأصل الإنتاجي.

شركة الكهرباء الأردنية
وشركتها التابعة (المجموعة)
(شركة مساهمة عامة محدودة)
عمان - المملكة الأردنية الهاشمية

إيضاحات حول البيانات المالية الموحدة

الموجودات المستأجرة أو عقود التأجير التمويلي

تصنف عقود الإيجار والتي تتطلب شروط التعاقد فيها على تحمل المستأجر بصورة جوهرية لجميع المخاطر والمنافع المترتبة على الملكية كعقود تأجير تمويلي.

عند الاعتراف الأولي يتم قياس الموجودات المستأجرة بعقود تأجير تمويلي بالمبلغ المساوي للقيمة العادلة لتلك الموجودات أو القيمة الحالية للحد الأدنى من دفعات الإيجار أيهما أقل.

لاحقاً للاعتراف الأولي، يتم المحاسبة عن تلك الموجودات بإتباع السياسة المحاسبية التي تنطبق على تلك الموجودات حسب طبيعتها.

يتم اعتبار عقود الإيجار الأخرى كعقود إيجار تشغيلية ولا يتم إظهارها في بيان المركز المالي للشركة.

لم نقم المجموعة بتطبيق المعيار الدولي للتقرير المالي رقم (١٦) "الإيجارات" وفقاً لمتطلبات هيئة تنظيم قطاع الطاقة والمعادن بموجب كتابهم رقم ١٠٦٧١/١١/٣.

ل-المخصصات

يتم الاعتراف بالمخصصات عندما يكون على المجموعة إلتزامات (قانونية أو تعاقدية) بتاريخ بيان المركز المالي الموحد ناشئة عن أحداث سابقة وأن تسديد الإلتزامات محتمل أن ينشأ عنه تدفق خارج لمنافع اقتصادية ويمكن قياس قيمتها بشكل يعتمد عليه. يتم تحديد المخصصات عن طريق خصم التدفقات النقدية المستقبلية المتوقعة بمعدل يعكس تقييمات السوق الحالية للقيمة الزمنية للنقود والمخاطر المحددة لذلك الإلتزام.

م-مصاريف التمويل

تتضمن مصاريف التمويل مصروف الفائدة على الاقتراض. يتم الاعتراف بكل تكاليف الاقتراض التي لا تعود بشكل مباشر إلى اقتناء أو إنشاء أو إنتاج أصول مؤهلة في بيان الربح والخسارة الموحد باستخدام طريقة الفائدة الفعالة.

ن-تأمينات المشتركين

تقوم المجموعة بتحويل تأمين من كل مشترك عند إيصال التيار الكهربائي له كتأمين على إستهلاك الكهرباء إستناداً إلى تعليمات تكاليف التوصيل للخدمات التي تزودها شركات الكهرباء المخصصة بممارسة نشاط توزيع الكهرباء للمشاركين.

س-ضريبة الدخل

- يشمل مصروف ضريبة الدخل الضرائب الحالية والضرائب المؤجلة ويتم الاعتراف بمصروف ضريبة الدخل في بيان الربح والخسارة الموحد الا اذا كان يتعلق باندماج الأعمال، كما يعترف بالضريبة المتعلقة بنود تم الاعتراف بها مباشرة ضمن بنود الدخل الشامل الموحد الآخر ضمن بيان الدخل الشامل الموحد.
- تمثل الضريبة الحالية الضريبة المستحقة المتوقعة على الربح الخاضع للضريبة للسنة باستخدام معدل الضريبة السائد بتاريخ البيانات المالية الموحدة إضافة إلى أي تسويات في الضريبة المستحقة المتعلقة بالسنوات السابقة.
- يتم الاعتراف بالضرائب المؤجلة المتعلقة بالفروقات المؤقتة بين المبالغ المدرجة للموجودات والمطلوبات في البيانات المالية الموحدة والمبالغ المحددة لأغراض احتساب الضرائب.
- تحتسب الضرائب المؤجلة على أساس معدلات الضريبة المتوقع تطبيقها على الفروقات المؤقتة عندما يتم عكسها بناءً على القوانين السائدة في تاريخ البيانات المالية الموحدة.
- يتم التقاص بين الموجودات والمطلوبات الضريبية المؤجلة إذا كان هناك حق قانوني يلزم التقاص بين الموجودات والمطلوبات الضريبية الحالية وتتعلق بالضريبة على الدخل والتي تستوفي من قبل نفس السلطات الضريبية على نفس الشركة الخاضعة للضريبة أو شركات مختلفة خاضعة للضريبة ولها أن تقوم بتسوية مطلوبات وموجودات الضريبة الحالية بالصافي، أو أن موجودات ومطلوبات الضريبة سوف تتحقق في نفس الوقت.
- يتم الاعتراف بالموجودات الضريبية المؤجلة عندما يكون من المحتمل تحقق أرباح ضريبية في المستقبل ويمكن من خلالها الإستفادة من الفروقات المؤقتة.
- يتم مراجعة الموجودات الضريبية المؤجلة في نهاية كل سنة مالية ويتم تخفيضها عندما يكون من غير المحتمل تحقق المنافع الضريبية المرتبطة بها.
- تحتسب الضرائب الحالية المستحقة بمعدل ضريبة دخل ٢٤% بالإضافة إلى ٣% مساهمة وطنية وفقاً لقانون ضريبة الدخل السائد في المملكة الأردنية الهاشمية. كما تم احتساب الموجودات الضريبية المؤجلة بنسبة ٢٧% بموجب قانون ضريبة الدخل المعدل لسنة ٢٠١٨.

شركة الكهرباء الأردنية
وشركتها التابعة (المجموعة)
(شركة مساهمة عامة محدودة)
عمان - المملكة الأردنية الهاشمية
إيضاحات حول البيانات المالية الموحدة

ع- الإستثمارات التي تطبق محاسبة حقوق الملكية

إن استثمارات المجموعة التي تطبق محاسبة حقوق الملكية تتكون من استثمار في شركة حليفة وإستثمار في مشروع مشترك. إن الشركات الحليفة هي الشركات التي للمجموعة تأثير جوهري على سياساتها المالية والتشغيلية، ولكن لا تملك سيطرة عليها أو سيطرة المشتركة. إن للمجموعة سيطرة مشتركة في الاستثمار في مشروع مشترك بحيث للمجموعة حق في صافي موجودات المشروع بدلاً من الحق في موجودات المشروع والالتزام بمطلوبات المشروع. تتم محاسبة الاستثمار في الشركة الحليفة والإستثمار في المشروع المشترك من خلال طريقة حقوق الملكية. حيث يتم الإعراف بالتكلفة ابتداءً، والتي تحتوي على تكاليف المعاملة، وبعد ذلك تتضمن البيانات المالية الموحدة حصة المجموعة من الربح أو الخسارة والدخل الشامل الآخر إلى حين انقطاع التأثير الجوهري أو السيطرة المشتركة.

ف- الربح للسهم

يتم احتساب الربح للسهم الأساسي والمخفض والمتعلق بالأسهم العادية. ويحتسب الربح للسهم الأساسي بقسمة الربح أو الخسارة للسنة العائدة لمساهمي الشركة على المتوسط المرجح لعدد الأسهم العادية خلال السنة. ويحتسب الربح للسهم المخفض بتعديل الربح أو الخسارة للسنة العائدة لمساهمي الشركة والمتوسط المرجح لعدد الأسهم العادية بحيث تظهر التأثير على حصة السهم من أرباح جميع الأسهم العادية المتداولة خلال السنة والمحمّل تراجع عاندها.

ص- راس المال

أداة حقوق الملكية هي أي عقد يثبت فائدة متبقية في موجودات المنشأة بعد خصم جميع مطلوباتها. يُعترف بأدوات حقوق الملكية الصادرة عن الشركة وفقاً للعوائد المستلمة، بعد خصم تكاليف الإصدار المباشرة.

٤) معايير وتفسيرات جديدة غير مطبقة

إن عدد من المعايير الجديدة، والتعديلات على المعايير والتفسيرات التي صدرت ولكنها لم تصبح سارية المفعول بعد، ولم يتم تطبيقها عند إعداد هذه القوائم المالية الموحدة:

المعايير الجديدة

المعيار الدولي للتقارير المالية رقم (١٧) عقود التأمين (يطبق في ١ كانون الثاني ٢٠٢٣ مع السماح بالتطبيق المبكر فقط للشركات التي قامت بتطبيق المعيار الدولي للتقارير المالية رقم (٩)).

التعديلات

- تعديل أسعار الفائدة - المرحلة الثانية (تعديلات على المعيار الدولي للتقارير المالية رقم ٩، ومعيار المحاسبة الدولي رقم ٣٩، والمعيار الدولي للتقارير المالية رقم ٧، والمعيار الدولي للتقارير المالية رقم ٤، والمعيار الدولي للتقارير المالية رقم ١٦). (يطبق في ١ كانون الثاني ٢٠٢١)
 - العقود الخاسرة (عقد تكون فيه التكلفة الإجمالية المطلوبة للوفاء بالعقد أعلى من المنفعة الاقتصادية التي يمكن الحصول عليها منه)
 - تكلفة تنفيذ العقد (تعديلات على معايير المحاسبة الدولية رقم ٣٧). (يطبق في ١ كانون الثاني ٢٠٢٢)
 - التعديلات السنوية على المعايير الدولية للتقارير المالية ٢٠١٨ - ٢٠٢٠. (يطبق في ١ كانون الثاني ٢٠٢٢).
 - الممتلكات والمعدات: المتحصل قبل الاستخدام المطلوب أو المقصود من الممتلكات والمعدات (تعديلات على معيار المحاسبة الدولي رقم ١٦) (يطبق في ١ كانون الثاني ٢٠٢٢).
 - المرجع إلى الإطار المفاهيمي (تعديلات على المعيار الدولي لأعداد التقارير المالية رقم ٣) (يطبق في ١ كانون الثاني ٢٠٢٢).
 - تصنيف الالتزامات إلى التزامات متداولة أو غير متداولة (تعديلات على معيار المحاسبة الدولي رقم ١) (يطبق في ١ كانون الثاني ٢٠٢٣).
- لا تتوقع الإدارة بأن يكون هنالك أثر جوهري من اتباع المعايير اعلاه عند التطبيق.

٥) التقرير القطاعي

لدى الشركة قطاع تشغيلي واحد متمثل بنشاط توزيع الكهرباء، إن أرصدة وإيرادات الخدمات جميعها متحققة في المملكة الأردنية الهاشمية، يبلغ رصيد الإيرادات المتحققة من الحكومة والشركات شبه الحكومية ١٣٨,٧٤٦,٧٤٢ دينار أردني (٢٠١٩): ١٥٠,٩١٨,٠٠٤ دينار أردني).

شركة الكهرباء الأردنية
وشركتها التابعة (المجموعة)
(شركة مساهمة عامة محدودة)
عمان – المملكة الأردنية الهاشمية

إيضاحات حول البيانات المالية الموحدة

(١) موجودات البيئة النشطة وموجودات تلبية ائتي

بالدينار الأردني	موجودات البيئة النشطة										بالدينار الأردني
	أرضي	مبني	محوّل	محوّل	محوّل	محوّل	محوّل	محوّل	محوّل	محوّل	
المجموع	أخرى	سيارات	مكتبة	مبني	أرضي	مجموع موجودات البيئة النشطة	محوّل	محوّل	محوّل	محوّل	المجموع
٧٣٢,٤٩٣,٥٤٧	٢٥,٩٨٤,٧٥٣	١,٠٧٤٤,٢٠١	١٤,٦٨٣,٤٨٦	٦,١٣٨,٨٤٨	١٠,٥٣٥,٠٣٥	٦٦٤,٤١٧,٢٢٤	٣٣,٨٩٥,٥٨٣	٣٣,٨٩٥,٥٨٣	٣٣,٨٩٥,٥٨٣	٣٣,٨٩٥,٥٨٣	٣٣,٨٩٥,٥٨٣
٤٣٢,٥٧٠	١,٨٤٧,٦٦٣	١,٣٦٠,٥٦١	٣٢٤,٤٣٠	٢٩٢,٠٦٩	-	٣٨,٦١٢,٣٥٣	٣,٠٢٨,٠٠٧	٣,٠٢٨,٠٠٧	٣,٠٢٨,٠٠٧	٣,٠٢٨,٠٠٧	٣,٠٢٨,٠٠٧
(٢,٥٥٢,٥٧٧)	(١١٧,١٧٤)	(٤,٦٠٥,٨٩٩)	(٦,١٤١)	-	-	(١,٩٦٢,١٧٣)	(٢٧٣,٢٧٤)	(٢٧٣,٢٧٤)	(٢٧٣,٢٧٤)	(٢٧٣,٢٧٤)	(٢٧٣,٢٧٤)
(١,٠٠٠,٣٠,١٧١)	(٦,٨١,٣٣٣)	-	-	-	-	(٩,٩٦٢,٥٣٨)	(٥٣٦,٤٧٥)	(٥٣٦,٤٧٥)	(٥٣٦,٤٧٥)	(٥٣٦,٤٧٥)	(٥٣٦,٤٧٥)
٧٣٢,٤٩٣,٥٤٧	٢٧,٥٤٦,٢٠٩	١١,٥٩٩,٦١٨	١٤,٩١١,١٧٥	٦,٤٣٠,٩١٧	١٠,٥٣٥,٠٣٥	٦٦٤,٤١٧,٢٢٤	٣٣,٨٩٥,٥٨٣	٣٣,٨٩٥,٥٨٣	٣٣,٨٩٥,٥٨٣	٣٣,٨٩٥,٥٨٣	٣٣,٨٩٥,٥٨٣
٦٩٩,٠٥٩,٦٥٠	٢٣,٩٩١,٠٧٩	٩,٤١١,٣٣٣	١٤,٧٨٥,٢٠٧	٥,٦٧٦,٦٩٩	٩,١٥٢,٠٣٣	٦٦٤,٤١٧,٢٢٤	٣٣,٨٩٥,٥٨٣	٣٣,٨٩٥,٥٨٣	٣٣,٨٩٥,٥٨٣	٣٣,٨٩٥,٥٨٣	٣٣,٨٩٥,٥٨٣
٥٢,١٦٣,١٠٤	٢٠,٥٤,٥٣٥	١,٣٣٢,٨٧٨	٤,٦٠٣,٢٧٩	٤٦٢,١٤٩	١,٣٣٢,٠٠٢	٤٦,٥٣٤,٦٧١	٢,٦٧٦,٤١٧	٢,٦٧٦,٤١٧	٢,٦٧٦,٤١٧	٢,٦٧٦,٤١٧	٢,٦٧٦,٤١٧
(٦,٤٤٧,٦٦٧)	(١٥,٨٤٧)	-	(٨,٠٠٠)	-	-	(٦,٤٢٣,٨٨٠)	(٣,٦٧٦,١٤٠)	(٣,٦٧٦,١٤٠)	(٣,٦٧٦,١٤٠)	(٣,٦٧٦,١٤٠)	(٣,٦٧٦,١٤٠)
(١,٢٢٨,١٠٤)	(٤٥,٠٠٤)	-	-	-	-	(١,٢٢٨,١٠٤)	(٥٩٤,١٥٩)	(٥٩٤,١٥٩)	(٥٩٤,١٥٩)	(٥٩٤,١٥٩)	(٥٩٤,١٥٩)
٧٣٢,٤٩٣,٥٤٧	٢٥,٩٨٤,٧٥٣	١٠,٧٤٤,٢٠١	١٤,٦٨٣,٤٨٦	٦,١٣٨,٨٤٨	١٠,٥٣٥,٠٣٥	٦٦٤,٤١٧,٢٢٤	٣٣,٨٩٥,٥٨٣	٣٣,٨٩٥,٥٨٣	٣٣,٨٩٥,٥٨٣	٣٣,٨٩٥,٥٨٣	٣٣,٨٩٥,٥٨٣
٣٥٩,٣٩٦,١٠٣	٢٠,٤٧٣,٦١٩	٧,٠٠٣,٥٨٤	١١,٥٦٢,٦٣٨	١,٣٩٧,٤١٠	-	٣١٩,٠٥٨,٥٥٣	١٨,٩٧٥,٥٥٨	١٨,٩٧٥,٥٥٨	١٨,٩٧٥,٥٥٨	١٨,٩٧٥,٥٥٨	١٨,٩٧٥,٥٥٨
٢٦,٣٦٧,٥٢١	١,٢٨١,٦١٩	٧٨٧,١٦٠	٤٧٥,٠٤٢	١٥٥,٦٩٨	-	٣٣,٥٩٨,٠٠٢	١,٨٢٤,٧٥٦	١,٨٢٤,٧٥٦	١,٨٢٤,٧٥٦	١,٨٢٤,٧٥٦	١,٨٢٤,٧٥٦
(٢,٥٥٢,٥٧٧)	(١١٧,١٧٤)	(٤,٦٠٥,٨٩٩)	(٦,١٤١)	-	-	(١,٩٦٢,١٧٣)	(٢٧٣,٢٧٤)	(٢٧٣,٢٧٤)	(٢٧٣,٢٧٤)	(٢٧٣,٢٧٤)	(٢٧٣,٢٧٤)
٣٥٩,٣٩٦,١٠٣	٢١,٥٣٦,٥٦٤	٧,٣٨٤,١٥٥	١٢,٠٣٦,٥٣٩	١,٤٢٣,١٠٨	-	٣٤,٠٣٦,٥٣٩	٢,٠٥٧,٤٠٠	٢,٠٥٧,٤٠٠	٢,٠٥٧,٤٠٠	٢,٠٥٧,٤٠٠	٢,٠٥٧,٤٠٠
٣٤,٠٣٦,٥٣٩	١٩,٤٠,٣٩٦	٦,٣٨٥,٠٩٥	١١,٠٩٥,٦٣٧	١,١٧٩,٢٥٤	-	٣٠,٣٦٧,٤١٥	٢,٠٨٧,٣٠١	٢,٠٨٧,٣٠١	٢,٠٨٧,٣٠١	٢,٠٨٧,٣٠١	٢,٠٨٧,٣٠١
(٦,٤٤٧,٦٦٧)	(١٥,٨٤٧)	-	(٨,٠٠٠)	-	-	(٦,٤٢٣,٨٨٠)	(٣,٦٧٦,١٤٠)	(٣,٦٧٦,١٤٠)	(٣,٦٧٦,١٤٠)	(٣,٦٧٦,١٤٠)	(٣,٦٧٦,١٤٠)
٣٥٩,٣٩٦,١٠٣	٢٠,٤٧٣,٦١٩	٧,٠٠٣,٥٨٤	١١,٥٦٢,٦٣٨	١,٣٩٧,٤١٠	-	٣١٩,٠٥٨,٥٥٣	١٨,٩٧٥,٥٥٨	١٨,٩٧٥,٥٥٨	١٨,٩٧٥,٥٥٨	١٨,٩٧٥,٥٥٨	١٨,٩٧٥,٥٥٨
٣٧٩,٠٥١,٨١١	٦,٠١٠,٠٤٥	٤,٢٠٥,٥١٣	٢,٧٧٩,٢٣٦	٥,٠٠٧,٨٠٩	١٠,٥٣٥,٠٣٥	٣٥٠,٤١٤,١٨٣	١٥,٥٨١,٨٧١	١٥,٥٨١,٨٧١	١٥,٥٨١,٨٧١	١٥,٥٨١,٨٧١	١٥,٥٨١,٨٧١
٣٧٣,٠٩٧,٤٤٤	٥,٥١٢,١٣٤	٣,٧٤٠,٦١٧	٣,١١٩,٤٤٨	٤,٨٤١,٤٣٨	١٠,٥٣٥,٠٣٥	٣٤٥,٣٥٨,٣٧٢	١٤,٩٢٠,٢٩٥	١٤,٩٢٠,٢٩٥	١٤,٩٢٠,٢٩٥	١٤,٩٢٠,٢٩٥	١٤,٩٢٠,٢٩٥

إن بعض محطات تحويل الطاقة المتضمنة في مبانى الشركة مقامة على اراضي مستأجرة تعود ملكيتها لمشتريين والتي يتم استهلاكها على مدة عقد الإيجار او العمر التقديري لها، انهما أقل.

بلغت كلفة الموجودات المستهلكة بالكامل ٢٢٨,٣٩٨,١٧٤ دينار كفاي ٣١ كانون الأول ٢٠٢٠ ٢٠١٩,٨٣٢,٩٨٧ دينار (اراضي).

شركة الكهرباء الأردنية
وشركتها التابعة (المجموعة)
(شركة مساهمة عامة محدودة)
عمان – المملكة الأردنية الهاشمية
إيضاحات حول البيانات المالية الموحدة

(٧) موجودات غير ملموسة

يتكون هذا البند مما يلي:

كما في ٣١ كانون الأول		بالدينار الأردني
٢٠١٩	٢٠٢٠	
٢٤,٣٨٩,٦٦٥	٢٢,٦٩٥,٦١١	(أ) رخصة التوزيع
٦,٧٨٧,٩٨٧	٧,٠٤١,٤٣١	(ب) أنظمة قيد التطوير
٣١,١٧٧,٦٥٢	٢٩,٧٣٧,٠٤٢	الرصيد في نهاية السنة

أ- رخصة التوزيع :

حصلت الشركة على رخصة دائمة لتوزيع الكهرباء بتاريخ ٢٣ أيار ٢٠١٤ بموجب الاتفاقية الموقعة مع الحكومة الاردنية لمدة ٢٠ سنة على أن يتم دفع مبلغ ٦٥ مليون دينار أردني للحكومة الاردنية بموجب أقساط متساوية قيمة كل قسط ٥,٠٠٠,٠٠٠ دينار على مدى ١٣ سنة يبدأ أول قسط بعد ٣ سنوات من تاريخ توقيع الاتفاقية.

قامت الشركة باحتساب قيمة الموجودات والالتزامات المترتبة على الحصول على الرخصة والاعتراف بها بالقيمة الحالية للدفعات وبمعدل خصم ٨٪ حيث كانت تفاصيلها كما يلي:

كما في ٣١ كانون الأول		بالدينار الأردني
٢٠١٩	٢٠٢٠	
٣٣,٨٨١,٠٧٠	٣٣,٨٨١,٠٧٠	موجودات غير ملموسة
(٩,٤٩١,٤٠٥)	(١١,١٨٥,٤٥٩)	مجمع الإطفاء *
٢٤,٣٨٩,٦٦٥	٢٢,٦٩٥,٦١١	صافي القيمة الدفترية
٣٠,١٧١,٨٥٧	٢٧,٧٤٣,٩٦٢	التزامات اتفاقية الترخيص – طويلة الأجل
٥,٠٠٠,٠٠٠	٥,٠٠٠,٠٠٠	التزامات اتفاقية الترخيص – قصيرة الأجل
٣٥,١٧١,٨٥٧	٣٢,٧٤٣,٩٦٢	مجموع التزامات اتفاقية الترخيص

* إن الحركة الحاصلة على مجمع الإطفاء خلال السنة هي كما يلي:

		بالدينار الأردني
٢٠١٩	٢٠٢٠	
٧,٧٩٧,٣٥٢	٩,٤٩١,٤٠٥	الرصيد في بداية السنة
١,٦٩٤,٠٥٣	١,٦٩٤,٠٥٤	الإطفاء للسنة
٩,٤٩١,٤٠٥	١١,١٨٥,٤٥٩	الرصيد في نهاية السنة

(ب) أنظمة قيد التطوير:

يمثل هذا البند الدفعات التي تكبدتها الشركة لقاء شراء رخصة وكلف تطوير نظام محاسبي جديد (SAP) بالإضافة إلى كلف تطوير نظام (ERP) وتطبيق الهاتف (Mobile application)، هذا ولم يتم الانتهاء من تطبيق هذه الأنظمة بشكل نهائي حتى تاريخ البيانات المالية الموحدة للشركة.

شركة الكهرباء الأردنية
وشركتها التابعة (المجموعة)
(شركة مساهمة عامة محدودة)
عمان – المملكة الأردنية الهاشمية
إيضاحات حول البيانات المالية الموحدة

إن الحركة الحاصلة على هذا الرصيد خلال السنة هي كما يلي:

كما في ٣١ كانون الأول		بالدينار الأردني
٢٠١٩	٢٠٢٠	
٥,٦٦٤,٥٠٠	٦,٧٨٧,٩٨٧	الرصيد في بداية السنة
١,٧٣٠,٢٠٨	٩٩٨,٦٥٧	الإضافات خلال السنة
(٦٠٦,٧٢١)	(٧٤٥,٢١٣)	مجمع الإطفاءات
٦,٧٨٧,٩٨٧	٧,٠٤١,٤٣١	الرصيد في نهاية السنة

* إن الحركة الحاصلة على مجمع الإطفاء خلال السنة هي كما يلي:

		بالدينار الأردني
٢٠١٩	٢٠٢٠	
-	٦٠٦,٧٢١	الرصيد في بداية السنة
٦٠٦,٧٢١	٧٤٥,٢١٣	الإطفاء للسنة
٦٠٦,٧٢١	١,٣٥١,٩٣٤	الرصيد في نهاية السنة

شركة الكهرباء الأردنية
وشركاتها التابعة (المجموعة)
(شركة مساهمة عامة محدودة)
عمان - المملكة الأردنية الهاشمية

إيضاحات حول البيانات المالية الموحدة

(٨) إستثمار في شركة حليفة
- يمثل هذا البند الإستثمار في شركة صناعات المعدات الكهربائية وتفاصيلها كما يلي:
بالدينار الأردني

نسبة الملكية	بلد التأسيس	الصفة القانونية	البيان
٢٧,٥ %	الأردن	ذات مسؤولية محدودة	شركة صناعة المعدات الكهربائية
كما في ٣١ كانون الأول			
٢٠١٩	٢٠٢٠		بالدينار الأردني
١,٢٤٥,٥٩٣	١,١٨٦,٣٩٩		الرصيد في بداية السنة
(٥٩,١٩٤)	(٢٦,٦٦٨)		حصة الشركة من نتائج أعمال الشركة الحليفة
١,١٨٦,٣٩٩	١,١٥٩,٧٣١		الرصيد في نهاية السنة

- الجدول التالي يلخص المعلومات المالية للإستثمارات في شركة حليفة:

(الخسارة) الربح	المصاريف	الإيرادات	مجموع المطلوبات	المطلوبات غير المكتاولة	المطلوبات المكتاولة	مجموع الموجودات	موجودات غير متداولة	موجودات مكتاولة	% الملكية
(٢٨٢,٨١٢)	(٢,٤٧٨,١٦٦)	٢,٣٤٧,٨٧٣	٧٨,٧٨١	-	٧٨,٧٨١	٤,٢٩٥,٩٨٣	٧٥٩,٧٦٨	٣,٥٣٦,٢١٥	٢٧,٥
٣٩,٨٣٥	(٢,٨٢٨,٨٩٥)	٢,٩٠٦,٨٥٤	١,٦٠٦,٤٩٣	-	١,٦٠٦,٤٩٣	٥,٩٢٠,٦٧٠	٨٧٠,٢٦٨	٥,٠٥٠,٤٠٢	٢٧,٥

بالدينار الأردني
٣١ كانون الأول ٢٠٢٠
شركة صناعة المعدات الكهربائية
٣١ كانون الأول ٢٠١٩
شركة صناعة المعدات الكهربائية

شركة الكهرباء الأردنية
وشركتها التابعة (المجموعة)
(شركة مساهمة عامة محدودة)
عمان - المملكة الأردنية الهاشمية

إيضاحات حول البيانات المالية الموحدة

(٩) الضرائب

أ- موجودات ضريبية مؤجلة:

- يتكون هذا البند مما يلي:

موجودات ضريبية مؤجلة					
البند التي تنتج عنها موجودات ضريبية مؤجلة	الرصيد في بداية السنة	إضافات خلال السنة	المحذر خلال السنة	الرصيد في نهاية السنة	كما في ٣١ كانون الأول ٢٠٢٠
بالدينار الأردني					
مخصص نهاية الخدمة	٢١,٤٦٠,٥٣١	٥,٣٢١,٧٠٠	(٣,٤٧٦,٨٠٢)	٢٣,٣٠٥,٤٢٩	٦,٢٩٢,٤٦٦
مخصص القضايا	-	٩٣٩,٤٧٥	(٣٢٩,٠٦١)	٦١٠,٤١٤	١٦٤,٨١٢
مخصص ديون مشكوك في تحصيلها *	٧,١١٣,٨٠٠	١,٣٥٩,٤٠٩	-	٨,٤٧٣,٢٠٩	٢,٢٨٧,٧٦٦
	<u>٢٨,٥٧٤,٣٣١</u>	<u>٧,٦٢٠,٥٨٤</u>	<u>(٣,٨٠٥,٨٦٣)</u>	<u>٣٢,٣٨٩,٠٥٢</u>	<u>٨,٧٤٥,٠٤٤</u>

موجودات ضريبية مؤجلة					
البند التي تنتج عنها موجودات ضريبية مؤجلة	الرصيد في بداية السنة	إضافات	المحذر خلال السنة	الرصيد في نهاية السنة	كما في ٣١ كانون الأول ٢٠١٩
بالدينار الأردني					
مخصص نهاية الخدمة	٢٠,٢٥٤,١٢٧	٥,٠٠٥,٠٥٨	(٣,٧٩٨,٦٥٤)	٢١,٤٦٠,٥٣١	٥,٧٩٤,٣٤٢
مخصص ديون مشكوك في تحصيلها *	٧,١١٣,٨٠٠	-	-	٧,١١٣,٨٠٠	١,٩٢٠,٧٢٦
	<u>٢٧,٣٦٧,٩٢٧</u>	<u>٥,٠٠٥,٠٥٨</u>	<u>(٣,٧٩٨,٦٥٤)</u>	<u>٢٨,٥٧٤,٣٣١</u>	<u>٧,٧١٥,٠٦٨</u>

* تم احتساب الموجودات الضريبية المؤجلة على رصيد مخصص الديون المشكوك في تحصيلها للحد الذي تتوقع الإدارة الإستفادة منه في المستقبل القريب.

- إن الحركة على حساب الموجودات الضريبية المؤجلة هي كما يلي:

كما في ٣١ كانون الأول		
٢٠١٩	٢٠٢٠	
٧,٣٨٩,٣٤٠	٧,٧١٥,٠٦٨	الرصيد في بداية السنة
١,٣٥١,٣٦٥	٢,٠٥٧,٥٥٩	المضاف خلال السنة
(١,٠٢٥,٦٣٧)	(١,٠٢٧,٥٨٣)	(المحذر) خلال السنة
<u>٧,٧١٥,٠٦٨</u>	<u>٨,٧٤٥,٠٤٤</u>	الرصيد في نهاية السنة

تم احتساب الضرائب المؤجلة كما في ٣١ كانون الأول ٢٠٢٠, ٢٠١٩ باستخدام معدل الضريبة البالغ ٢٧٪، هذا ويرأي الإدارة أن للشركة القدرة على الإستفادة من هذه الموجودات الضريبية المؤجلة في المستقبل القريب.

ب- مخصص ضريبة الدخل

إن الحركة الحاصلة على مخصص ضريبة الدخل خلال السنة هي كما يلي:

كما في ٣١ كانون الأول		
٢٠١٩	٢٠٢٠	
٣,٥٠٥,٣٢٩	٢,٠٢٩,٢٠٣	الرصيد في بداية السنة
(٣,٧٠٧,٣٣٦)	(٢,٠١٠,٨٣٢)	المدفوع خلال السنة
٢,٢٣١,٢١٠	٤,٣٩٩,٨٩١	ضريبة الدخل المستحقة
<u>٢,٠٢٩,٢٠٣</u>	<u>٤,٤١٨,٢٦٢</u>	الرصيد في نهاية السنة

شركة الكهرباء الأردنية
وشركتها التابعة (المجموعة)
(شركة مساهمة عامة محدودة)
عمان – المملكة الأردنية الهاشمية
إيضاحات حول البيانات المالية الموحدة

إن الحركة الحاصلة على مصروف ضريبة الدخل الظاهر في بيان الربح أو الخسارة الموحد هي كما يلي:
بالدينار الأردني

٢٠١٩	٢٠٢٠	
٢,٢٣١,٢١٠	٤,٣٩٩,٨٩١	ضريبة الدخل على أرباح السنة
(١,٣٥١,٣٦٥)	(٢,٠٥٧,٥٥٩)	(موجودات) ضريبة مؤجلة للسنة
١,٠٢٥,٦٣٧	١,٠٢٧,٥٨٣	المحرر من الموجودات الضريبية المؤجلة
١,٩٠٥,٤٨٢	٣,٣٦٩,٩١٥	

ج- فيما يلي التسوية بين الربح الخاضع للضريبة والربح المحاسبي لشركة الكهرباء الأردنية:

٢٠١٩	٢٠٢٠	بالدينار الأردني
١١,٧٢٥,٨٥٣	١٣,٤٣٧,٦٦٦	الربح المحاسبي
٦,٠٤٣,٣٢٦	١٠,٩٢٠,١٠٤	يضاف: مصاريف غير مقبولة ضريبياً
(١٠,٣٢١,٢٠٢)	(٨,٠٦١,٨٧٥)	يطرح: مصاريف وخسائر مقبولة ضريبياً
٧,٤٤٧,٩٧٧	١٦,٢٩٥,٨٩٥	الربح الضريبي
٢,٠١٠,٩٥٣	٤,٣٩٩,٨٩١	ضريبة الدخل
٢٢٠,٢٥٨	-	ضريبة دخل سنوات سابقة
%٢٧	%٢٧	نسبة ضريبة الدخل
%١٩	%٣٣	نسبة ضريبة الدخل الفعالة

حصلت الشركة على مخالصة نهائية من دائرة ضريبة الدخل والمبيعات عن ضريبة الدخل حتى نهاية العام ٢٠١٦، كما قامت الشركة بتقديم الاقرار الضريبي عن الاعوام ٢٠١٧ و ٢٠١٨ و ٢٠١٩ حيث تم قبول إقرار عام ٢٠١٨ من خلال نظام العينات في حين لم يتم تدقيق اقرارات الأعوام ٢٠١٧ و ٢٠١٩ من قبل دائرة ضريبة الدخل والمبيعات بعد. كما قدمت الشركة اقرارات ضريبة المبيعات حتى شهر شباط من العام ٢٠٢١. برأي الإدارة والمستشار الضريبي للشركة إن المخصصات المرصودة في البيانات المالية الموحدة كافية لمواجهة الإلتزامات الضريبية.

إن الشركة التابعة معفاة من ضريبة الدخل والمبيعات بموجب الإعفاء الصادر عن هيئة الاستثمار الأردنية وبالتالي لم يتم احتساب مخصص ضريبة دخل على نتائج أعمالها.

(١٠) مخزون

٢٠١٩	٢٠٢٠	بالدينار الأردني
١,١٥٠,٤٤٧	١,٨٦٤,٩٥٩	الرصيد في بداية السنة
١,٤٥٠,٧٨١	١,٠٦٧,١٧٣	المشتريات خلال السنة
(٧٣٦,٢٦٩)	(١,٣٩١,٢٥٨)	المستهلك خلال السنة
١,٨٦٤,٩٥٩	١,٥٤٠,٨٧٤	الرصيد في نهاية السنة

شركة الكهرباء الأردنية
وشركتها التابعة (المجموعة)
(شركة مساهمة عامة محدودة)
عمان - المملكة الأردنية الهاشمية

إيضاحات حول البيانات المالية الموحدة

(١١) موجودات مالية بالقيمة العادلة من خلال الربح أو الخسارة

يتكون هذا البند مما يلي:

بالدينار الأردني	عدد الأسهم	القيمة العادلة	كما في ٣١ كانون الأول ٢٠٢٠	كما في ٣١ كانون الأول ٢٠١٩
البنك العربي	٦٥,٩٨٨	٤,١	٢٧١,٨٧١	٣٧٩,٤٣٠
مناجم الفوسفات	٤٠,٣٨٤	٣,٥	١٤١,٧٤٨	١١١,٨٦٤
مصفاة البترول	٣٧٥,٣١٢	٢,٥	٩٣٨,٢٨٠	١,٢١٢,٢٥٨
الشركة العامة للتعدين	١٤,٣٠٠	٠,٨	١٢,٠١٢	٤٢,٧٧٠
كابيتال بنك	٢٥٨,٢٨٦	١,٠	٢٥٣,١٢٠	٢٥٨,٢٨٦
الأبنية التجارية	٦٢٥	-	١,٧٣٨	١,٧٣٩
			١,٦١٨,٧٦٩	٢,٠٠٦,٣٤٧

(١٢) أرصدة ومعاملات مع أطراف ذات علاقة

تشمل الأطراف ذات العلاقة المساهمين الرئيسيين وأعضاء الإدارة التنفيذية والمدراء الرئيسيين والشركة الحليفة والمشروع المشترك، صادقت إدارة الشركة على سياسات التسعير وشروط المعاملات مع الأطراف ذات العلاقة.

(١-١٢) ذمم مدينة من أطراف ذات علاقة

بالدينار الأردني	طبيعة العلاقة	الرصيد القائم كما في ٣١ كانون الأول* ٢٠٢٠	الرصيد القائم كما في ٣١ كانون الأول* ٢٠١٩
الشركة الأردنية المتطورة للألياف الضوئية	مشروع مشترك	٤,٩٣٣,٢٩٨	١,٦٨٢,٥٥٥
		٤,٩٣٣,٢٩٨	١,٦٨٢,٥٥٥

تم تصنيف الأرصدة أعلاه في بيان المركز المالي الموحد كما يلي:

بالدينار الأردني	كما في ٣١ كانون الأول ٢٠٢٠	كما في ٣١ كانون الأول ٢٠١٩
	قصير الأجل	طويل الأجل
الشركة الأردنية المتطورة للألياف الضوئية	٤,٣٠٦,٢٠٣	٦٢٧,٠٩٥
	٤,٣٠٦,٢٠٣	٦٢٧,٠٩٥

(٢-١٢) ذمم دائنة لأطراف ذات علاقة

بالدينار الأردني	طبيعة العلاقة	الرصيد القائم كما في ٣١ كانون الأول* ٢٠٢٠	الرصيد القائم كما في ٣١ كانون الأول* ٢٠١٩
شركة صناعة المعدات الكهربائية	شركة حليفة	٩٢,٨٧٦	١,٠٩٦,٢٩١
		٩٢,٨٧٦	١,٠٩٦,٢٩١

* ان الأرصدة أعلاه لا تتقاضى أي فوائد ولا يوجد لها جدول زمني محدد للسداد.

شركة الكهرباء الأردنية
وشركتها التابعة (المجموعة)
(شركة مساهمة عامة محدودة)
عمان - المملكة الأردنية الهاشمية

إيضاحات حول البيانات المالية الموحدة

(٣-١٢) المعاملات مع أطراف ذات علاقة

طبيعة العلاقة	طبيعة التعامل	حجم التعامل	٢٠٢٠	٢٠١٩
بالدينار الأردني				
شركة صناعة المعدات الكهربائية	مشتريات	٩٩٨,٣٩٢	٧٣٢,٥٦٧	
الشركة الأردنية المتطورة للألياف الضوئية	تأجير	٤,٣٢٣,٣٣٢	١,٦٨٢,٥٥٥	

(٤-١٢) رواتب ومنافع الإدارة التنفيذية العليا

بلغت رواتب ومكافآت وتنقلات الإدارة التنفيذية وأعضاء مجلس الإدارة قصيرة الأجل ١,١٩٠,٤٨٤ دينار للسنة المنتهية في ٣١ كانون الأول ٢٠٢٠ (٢٠١٩: ٦٥٤,٢٢١ دينار).

(١٣) الاستثمار في المشروع المشترك

تمتلك الشركة حصة بنسبة ٥١٪ في الشركة الأردنية للألياف الضوئية والتي تطبق محاسبة حقوق الملكية استناداً لمتطلبات المعيار الدولي للتقارير المالية رقم (١١)، وتفاصيل المشروع هي كما يلي:

بالدينار الأردني	النشاط الرئيسي	مكان التأسيس	نسبة الملكية القابضة
الشركة الأردنية للألياف الضوئية	تزويد ألياف انترنت	الأردن	٥١٪
إن الحركة على حساب الاستثمار في المشروع المشترك خلال السنة كما يلي:			
بالدينار الأردني	كما في ٣١ كانون الأول	٢٠٢٠	٢٠١٩
الرصيد في بداية السنة	٢٥,٥٠٠	٢٥,٥٠٠	
إضافات	١,٠٢٠,٠٠٠		
حصة الشركة من نتائج أعمال الشركة الحليفة	(١,٠٤٥,٥٠٠)	-	
الرصيد في نهاية السنة	-	٢٥,٥٠٠	

- الجدول التالي يلخص المعلومات المالية للاستثمارات في شركة حليفة:

مجموع الموجودات	مجموع المطلوبات	الإيرادات	المصاريف	(الخسارة)
٥٧,٢٤٧,٦١٠	٥١,٩٤٤,٩١٨	٢,٣٩٨,٨٧٣	(٦,٩٦١,٥٤٦)	(٤,٥٦٢,٦٧٣)
الشركة الأردنية للألياف الضوئية				

لم يتم توحيد البيانات المالية للشركة الأردنية للألياف الضوئية ضمن البيانات المالية الموحدة للشركة كون ليس لدى المجموعة السيطرة على الشركة وفقاً لمتطلبات المعيار الدولي للتقرير المالي رقم (١٠).

شركة الكهرباء الأردنية
وشركتها التابعة (المجموعة)
(شركة مساهمة عامة محدودة)
عمان - المملكة الأردنية الهاشمية
إيضاحات حول البيانات المالية الموحدة

(١٤) ذمم مشتركين

يتكون هذا البند مما يلي:
بالدينار الأردني

كما في ٣١ كانون الأول		
٢٠١٩	٢٠٢٠	
١٥٨,٨٣٣,٤٣٦	١٩٥,٦٦٩,٧٤٢	اعتيايين/ سكني
٦٦,٥٣٥,٣٩١	٧٣,٧٥٠,٦٨٨	تجاري
١٢,٩٣١,٠٠٨	١٢,٦٢٧,٢٦٦	صناعي صغير
٢١,٨٩٣,٧٩١	٢٥,٠٧٤,٩٨٢	اعتيايين / دوائر حكومية*
٢٤,٤١٣,٤١٧	٢٤,٦٤٤,٨٧٨	مضخات
١٥,٢٧٨,٤٤٨	١٦,٣٥٦,٩٩٣	انارة شوارع
٢٢٨,١٩٥	١٠٦,٦٧٨	اذاعة وتلفزيون
٧٣٠,٦١٣	٩٥٥,٧٨٤	فنادق
٢٢٢,٢٠٧	٢٢٣,٥٣٩	موظفي الشركات
١٥,٧٩٦,٧٣٩	١٠,٠٩٠,٧٥٩	اعتيايدي جمعيات خيرية
٢٧,٥٥٤,٦٧٠	٢١,٦٥٣,٦٩٥	قوات مسلحة
٥١١,٧٠٥	٦٦٦,٢١٤	بنوك
١١,٧٢٧,٢٧٦	٧,٥١٩,٧٣٨	اتصالات
٦,١٩٦,٠٧٦	٧,٠١٨,٣٠٣	عداد مؤقت
٦٥٧,٥٧٩	٦٦٣,٤٦٢	تجاري زراعي
١٨,٧٢٠,٩٢٢	١٥,٦٥٢,١٠٦	صناعي (متوسط)
٣,٤٩١,٦٩٩	٣,٦٨٦,٠٨٠	زراعي
٣,٤١٦,٠٨٦	٣,٨٣٧,٤٢٣	زراعي/تعرفة ثلاثية
٩٨,٦٦٦,٩٧٨	١١٥,٧٢٦,٦٠٩	ذمم مستحقة الدفع
٥,٥٣٥,٣١٨	٩,٠٢٢,١٨٤	المستشفيات الخاصة
٥٧٥,١٦٨	١٨٤,٥٢٨	صناعي كبير
١٩,١٠٧	٢٣,٤١٢	شحن سيارات كهربائية
٢,٣٦٠,٦٨٠	٢,٤٣١,١٠٤	فنادق تعرفة ثلاثية
٥٢٣,٥٦٩	٨١٥,٢٧٦	تخصيص
١,١٤٦,٩٥٨	١,٣٨٥,٠٢٥	طاقة متجددة عبور
٤٩٧,٩٦٧,٠٣٦	٥٤٩,٧٨٦,٤٦٨	مجموع ذمم المشتركين قبل المخصص
(١٠,٢٤٣,٨٤٦)	(١١,٦٠٣,٢٥٥)	مخصص ذمم مشتركين مشكوك في تحصيلها
٤٨٧,٧٢٣,١٩٠	٥٣٨,١٨٣,٢١٣	المجموع

* قامت شركة الكهرباء الأردنية وشركه الكهرباء الوطنية خلال العام ٢٠٢٠ بإجراء مقاصة لمديونية عدد من الجهات الحكومية تنفيذاً لقرار مجلس الوزراء رقم ٩١٩١ بقيمة ٦٣,٩٥٥,٧٤٩ بتاريخ ٢ حزيران ٢٠٢٠ وكما قامت الشركة بالإتفاق مع شركة الكهرباء الوطنية لإجراء تقاصات اضافية بقيمة ٣,٥٤٣,٦٢٤ بتاريخ ٢٥ تشرين الأول ٢٠٢٠ وبقيمة ١,٧٧٦,٦٦٧ بتاريخ ٣٠ كانون الأول ٢٠٢٠.

يبين الجدول التالي اعمار ذمم المشتركين كما في تاريخ البيانات المالية الموحدة :

٢٠١٩		٢٠٢٠		بالدينار الأردني
مخصص الديون	إجمالي الذمم	مخصص الديون	إجمالي الذمم	
المشكوك في		المشكوك في		
تحصيلها		تحصيلها		
-	٣٦٨,٣٢٤,٢٨٥	-	٤٢٣,٤٠٤,٣٠٠	أقل من سنة
(١٠,٢٤٣,٨٤٦)	١٢٩,٦٤٢,٧٥١	(١١,٦٠٣,٢٥٥)	١٢٦,٣٨٢,١٦٨	أكثر من سنة
(١٠,٢٤٣,٨٤٦)	٤٩٧,٩٦٧,٠٣٦	(١١,٦٠٣,٢٥٥)	٥٤٩,٧٨٦,٤٦٨	

شركة الكهرباء الأردنية
وشركتها التابعة (المجموعة)
(شركة مساهمة عامة محدودة)
عمان - المملكة الأردنية الهاشمية
إيضاحات حول البيانات المالية الموحدة

* إن الحركة على مخصص ديون مشكوك في تحصيلها خلال السنة كما يلي:

٢٠١٩	٢٠٢٠	بالدينار الأردني
١٠,٢٤٣,٨٤٦	١٠,٢٤٣,٨٤٦	الرصيد في بداية السنة
-	١,٣٥٩,٤٠٩	المكون خلال السنة
١٠,٢٤٣,٨٤٦	١١,٦٠٣,٢٥٥	

لم تقم الشركة بإحتساب مخصص الخسائر الإئتمانية المتوقعة على الموجودات المالية وفقاً لمتطلبات المعيار الدولي للتقارير المالية رقم (٩) استناداً لمتطلبات هيئة تنظيم قطاع الطاقة والمعادن في كتابهم رقم ٢٧٢٦/١١/٣ والذي يتضمن اعفاء الشركة من تطبيق المعيار الدولي للتقارير المالية رقم (٩) والمتعلق بإحتساب قيمة التدني .

(١٥) مدينون

يتكون هذا البند مما يلي:

٢٠١٩	٢٠٢٠	بالدينار الأردني
٩٤٠,٠٣٦	٦٣٩,٧٣٧	بلديات ومجالس قروية
٤٢,٢٣٢,٥٨٠	٢٤,٤١٧,٣٣٤	دوائر حكومية*
٣,٩٠٧,٧٤٠	٣,٠١٤,١٢١	شركات ومقاولون
٣,١١١,٧٥٠	٤,٧٧٧,٨٠٨	أخرى
٥٠,١٩٢,١٠٦	٣٢,٨٤٩,٠٠٠	
(٧٨٧,٥٥٩)	(٧٨٧,٥٥٩)	يطرح: مخصص ديون مشكوك في تحصيلها
(٣,٨٥٢,٠٢٨)	(٣,٥٠٧,١٠٦)	يطرح: مخصص فوائد جهات حكومية**
٤٥,٥٥٢,٥١٩	٢٨,٥٥٤,٣٣٥	

* قامت شركة الكهرباء الأردنية وشركة الكهرباء الوطنية بإجراء مقاصات لجزء من رصيد فوائد التأخير المستحقة بقيمة ٢٤,٨٦٥,٩٥٢ دينار وذلك بموجب قرارات مجلس الوزراء أرقام ٢٦٨٢ بتاريخ ١٩ كانون الثاني ٢٠١٩ و ٤٧٣٩ بتاريخ ٢٢ أيار ٢٠١٩ و ٦٠٠٧ بتاريخ ٢١ آب ٢٠١٩ و ٩١٩١ بتاريخ ٥ نيسان ٢٠٢٠ وكتب هيئة تنظيم قطاع الطاقة والمعادن (١١٠٦٤/١٦/٢) بتاريخ ٢ كانون الأول ٢٠١٩ و (٢٨٢٩/٤/٣) بتاريخ ٢٧ نيسان ٢٠٢٠ والذي تم تنفيذها خلال العام ٢٠٢٠ بعد الإتفاق على آلية المقاصة مع هيئة تنظيم قطاع الطاقة والمعادن .

** إن الحركة على مخصص فوائد جهات حكومية خلال السنة كما يلي:

٢٠١٩	٢٠٢٠	بالدينار الأردني
٣,٨٥٢,٠٢٨	٣,٨٥٢,٠٢٨	الرصيد في بداية السنة
-	(٣٤٤,٩٢٢)	المسترد خلال السنة
٣,٨٥٢,٠٢٨	٣,٥٠٧,١٠٦	

لم تقم الشركة بإحتساب مخصص الخسائر الإئتمانية المتوقعة على الموجودات المالية وفقاً لمتطلبات المعيار الدولي للتقارير المالية رقم (٩) استناداً لمتطلبات هيئة تنظيم قطاع الطاقة والمعادن في كتابهم رقم ٢٧٢٦/١١/٣ والذي يتضمن اعفاء الشركة من تطبيق المعيار الدولي للتقارير المالية رقم (٩) والمتعلق بإحتساب قيمة التدني .

شركة الكهرباء الأردنية
وشركتها التابعة (المجموعة)
(شركة مساهمة عامة محدودة)
عمان - المملكة الأردنية الهاشمية
إيضاحات حول البيانات المالية الموحدة

(١٦) أرصدة مدينة أخرى

يتكون هذا البند مما يلي:

بالتدينار الأردني	٢٠٢٠	٢٠١٩
دفعات على حساب استثمار - الشركة الأردنية المتطورة للألياف الضوئية*	٣,٥٠٥,٦١٨	-
مصاريف مدفوعة مقدما	١,٦٤٥,٢١٩	١,٦٧١,٧٥٦
أمانات دائرة الأراضي	٧٥٣,٥٨٩	٨٦٨,٩٢١
أمانات ضريبة مبيعات	٧,١٧٢	٤,٢٨٠
تأمينات مستردة	٧٧,٠٦٣	٥٤,٥٢٥
أخرى	٢٤٨	-
	<u>٥,٩٨٨,٩٠٩</u>	<u>٢,٥٩٩,٤٨٢</u>

* بموجب إجتماع الهيئة العامة غير العادي للشركة الأردنية المتطورة للألياف الضوئية المنعقد بتاريخ ٩ كانون الأول ٢٠٢٠، تقرر زيادة رأس مال الشركة المدفوع بواقع ٦,٨٧٣,٧٦١ دينار والذي تبلغ حصة شركة الكهرباء الأردنية منه ٣,٥٠٥,٦١٨ دينار، علماً أن هذه الزيادة لم يتم عكسها على مبلغ الإستثمار وذلك لعدم قيام الشركة الأردنية المتطورة للألياف الضوئية بإستكمال إجراءات زيادة رأس المال لدى دائرة مراقبة الشركات حتى تاريخ البيانات المالية الموحدة.

(١٧) النقد في الصندوق والبنوك

بالتدينار الأردني	٢٠٢٠	٢٠١٩
حسابات جارية لدى البنوك	١,٩١١,٣٠٨	٩٥٧,٥٧٤
مجموع النقد في الصندوق ولدى البنوك	١,٩١١,٣٠٨	٩٥٧,٥٧٤
يطرح: بنوك دائنة *	(٢٠٧,٧٨١,١٦٣)	(١٧١,٢٩١,٥٦٦)
النقد وما في حكمه لأغراض التدفقات النقدية	<u>(٢٠٥,٨٦٩,٨٥٥)</u>	<u>(١٧٠,٣٣٣,٩٩٢)</u>

* إن تفاصيل البنوك الدائنة هي كما يلي:

البنك	الفائدة	الضمانات	تاريخ الإستحقاق	٢٠٢٠	٢٠١٩
بالتدينار الأردني					
بنوك دائنة محلية	٤,٩% - ٦,٧٥%	كفالة الشركة	تجدد بشكل سنوي	٢٠٧,٧٨١,١٦٣	١٧١,٢٩١,٥٦٦
				<u>٢٠٧,٧٨١,١٦٣</u>	<u>١٧١,٢٩١,٥٦٦</u>

(١٨) الاحتياطي الإجمالي

وفقاً لقانون الشركات الأردني رقم ٢٢ لسنة ١٩٩٧ "على الشركة المساهمة العامة أن تقتطع ١٠٪ من أرباحها السنوية الصافية لحساب الاحتياطي الإجمالي، وأن تستمر على هذا الاقتطاع لكل سنة على أن لا يتجاوز مجموع ما يقتطع ٢٥٪ من رأس مال الشركة المصرح به"، وعليه قامت الشركة بإحتساب الإحتياطي الإجمالي بناءً على رأس المال المصرح به مسبقاً والموافق عليه من قبل الهيئة العامة في حينه.

(١٩) توزيعات أرباح

أقرت الهيئة العامة في اجتماعها العادي المنعقد بتاريخ ٦ تموز ٢٠٢٠ توزيع أرباح نقدية بمبلغ ٦,٢٤٠,٨١١ دينار اردني أي ما يعادل ٧,٢٥٪ من رأس المال المدفوع (٣١ كانون الأول ٢٠١٩: أقرت الهيئة العامة في اجتماعها العادي المنعقد بتاريخ ٢٥ نيسان ٢٠١٩ توزيع أرباح نقدية بمبلغ ٦,٨٨٦,٤١٢ دينار اردني أي ما يعادل ٨٪ من رأس المال المدفوع)

شركة الكهرباء الأردنية
وشركتها التابعة (المجموعة)
(شركة مساهمة عامة محدودة)
عمان – المملكة الأردنية الهاشمية
إيضاحات حول البيانات المالية الموحدة

(٢٠) قروض بنكية
يتكون هذا البند مما يلي:

كما في ٣١ كانون الأول		بالدينار الأردني
٢٠١٩	٢٠٢٠	
٨٦,٧٦٨,٤٣٠	٧٢,٨٠٧,٣٨٩	قروض تمويل مبيعات *
٤,١٦٦,٦٦٤	١٦,٤٥٥,٦٦٦	قروض تستحق الدفع خلال عام **
١٣٩,٣٧٥,٦٧٠	١٤٧,٩٢١,٣٣٥	قروض تستحق الدفع لأكثر من عام **
٢٣٠,٣١٠,٧٦٤	٢٣٧,١٨٤,٣٩٠	

* حصلت الشركة على قروض تمويل مبيعات لتمويل مشتريات الطاقة من شركة الكهرباء الوطنية من بنوك محلية، والجدول المبين أدناه يبين تفاصيل هذه القروض:

كما في ٣١ كانون الأول		تاريخ الإستحقاق	الضمانات	الفائدة	بالدينار الأردني
٢٠١٩	٢٠٢٠				
٨٦,٧٦٨,٤٣٠	٧٢,٨٠٧,٣٨٩	متنوعة أخرى ٥ أب ٢٠٢٥	كفالة الشركة	٥,٥% - ٩,٩%	قروض تمويل مبيعات
٨٦,٧٦٨,٤٣٠	٧٢,٨٠٧,٣٨٩				

** إن الجدول المبين أدناه يبين القروض الممنوحة من قبل البنوك المحلية لتمويل رأس المال العامل وتنفيذ وتطوير المشاريع تحت التنفيذ للشركة:

كما في ٣١ كانون الأول		تاريخ الإستحقاق	الضمانات	الفائدة	بالدينار الأردني
٢٠١٩	٢٠٢٠				
١٤٣,٥٤٢,٣٣٤	١٦٤,٣٧٧,٠٠١	متنوعة أخرى في ٣٠ آب ٢٠٣١	كفالة الشركة	٤,٥% - ٦,٥%	قروض متناقصة
١٤٣,٥٤٢,٣٣٤	١٦٤,٣٧٧,٠٠١				

(٢١) تأمينات المشتركين

يمثل هذا البند قيمة رصيد التأمينات التي تقوم الشركة بتحصيلها عند إيصال التيار الكهربائي إلى المشتركين كتأمين على إستهلاك الكهرباء إستناداً إلى تعليمات تكاليف التوصيل للخدمات التي تزودها شركات الكهرباء صاحبة الإمتياز للمشاركين وحالياً بنود الرخصة التي حصلت عليها الشركة تنص على نفس المنهجية.

إن الحركة الحاصلة على حساب تأمينات المشتركين خلال السنة هي كما يلي:

٢٠١٩	٢٠٢٠	بالدينار الأردني
١١٦,٧٦٠,٣٠١		الرصيد في بداية السنة
	١٢٣,٦٣٧,٢٩٢	
٨,٦٥٨,٢٩٧	٧,٥٧٦,٥٤٨	المقبوض خلال السنة
(١,٧٨١,٣٠٦)	(٩٦٤,٥٩٠)	المسترد أو المدفوع خلال السنة
١٢٣,٦٣٧,٢٩٢	١٣٠,٢٤٩,٢٥٠	الرصيد في نهاية السنة

شركة الكهرباء الأردنية
وشركتها التابعة (المجموعة)
(شركة مساهمة عامة محدودة)
عمان - المملكة الأردنية الهاشمية
إيضاحات حول البيانات المالية الموحدة

٢٢) مخصص تعويض نهاية الخدمة

تقدم الشركة منفعة للموظفين ممثلة بمخصص تعويض نهاية الخدمة والتي تهدف الى تقديم منفعة للموظفين بعد نهاية الخدمة، حيث تمنح هذه المنفعة الموظف المنتهية خدمته الحق في استيفاء هذه المنافع بناء على السياسات المحددة في الشركة.

قامت الشركة بالاستعانة برأي خبير اكتواري لتحديد القيمة الحالية للمنافع المستقبلية للموظفين حيث كانت تفاصيلها كما يلي:

أ- القيمة الحالية لمخصص نهاية الخدمة:

كما في ٣١ كانون الأول		بالدينار الأردني
٢٠١٩	٢٠٢٠	
٢١,٢١٨,٦٥٠	٢٢,٨٨٩,١٦٩	القيمة الحالية للالتزام المترتب على الموظفين داخل الخدمة مخصص اضافي للموظفين خارج الخدمة
٢٤١,٨٨١	٤١٦,٢٦٠	
٢١,٤٦٠,٥٣١	٢٣,٣٠٥,٤٢٩	الرصيد في نهاية السنة

ب- إن الحركة الحاصلة على مخصص تعويض نهاية الخدمة خلال السنة هي كما يلي:

٢٠١٩	٢٠٢٠	رصيد بداية السنة مصروف الخدمة الحالية والفائدة مخصص تعويض نهاية الخدمة - خسائر اكتوارية يطرح: مخصص تعويض نهاية الخدمة المدفوع خلال السنة رصيد نهاية السنة
٢٠١٩	٢٠٢٠	
٢٠,٢٥٤,١٢٧	٢١,٤٦٠,٥٣١	
١,٨٣٦,٤٣٤	٤,٢٩٨,٧١٠	
٣,١٦٨,٦٢٤	١,٠٢٢,٩٩٠	
(٣,٧٩٨,٦٥٤)	(٣,٤٧٦,٨٠٢)	
٢١,٤٦٠,٥٣١	٢٣,٣٠٥,٤٢٩	

ج- الافتراضات الأساسية:

يبين الجدول التالي أفضل التقديرات للمتغيرات التي اعتمدتها الشركة والتي ستحدد أقصى كلفة لمخصص تعويض نهاية الخدمة:

٢٠١٩	٢٠٢٠	معامل الخصم معدل تصعد الراتب بيانات الموظفين: عدد الموظفين العاملين معدل عمر العامل معدل الخدمة مجموع الأجور الشهرية الخاضعة لنهاية الخدمة للموظفين العاملين
٢٠١٩	٢٠٢٠	
٦,١٦%	٥,٥٩%	
٤,٥٠%	٤,٥٠%	
٢,٢٨٧	٢,٢٣١	
٤٤	٤٤	
١٩,٤	١٩,٣	
٢,٨٢٢,٢٤٩	٢,٨٢٣,٩٨٩	

د- تحليل الحساسية:

ان اثر التغير على كل من الافتراضات الأساسية مع ثبات الافتراضات الأخرى سيكون كما يلي:

٢٠١٩		٢٠٢٠		بالدينار الأردني
نقص	زيادة	نقص	زيادة	
٢,٠٠٣,٦٩٢	(١,٧١٨,٢٤٦)	٢,٨٥٣,٤٤٣	(٢,٤٦٣,٥٨٠)	معامل الخصم (١٪ تغير)
(٣,٥٧٦,٦٨٥)	٤,١٠٦,٢٩٧	(٣,٩٣٤,٥٥٠)	٤,٥٣٢,٢٤٣	معدل تصعد الراتب (١٪ تغير)
٧,٩٣٢	(٧,٩٠٠)	٨٢٦	(٨٢٤)	معدل عمر العامل (٢٠% تغير)
(٤٦٣,٠٢٩)	٤٠٦,٤٤٢	(٥٩٨,٣٦٢)	٥٥٣,١٧١	معدل الخدمة (١٪ تغير)

شركة الكهرباء الأردنية
وشركتها التابعة (المجموعة)
(شركة مساهمة عامة محدودة)
عمان – المملكة الأردنية الهاشمية
إيضاحات حول البيانات المالية الموحدة

(٢٣) إلتزامات صناديق الموظفين
يتكون هذا البند مما يلي:

كما في ٣١ كانون الأول		بالدينار الأردني
٢٠١٩	٢٠٢٠	
٦,٢٩٣,٨٣٦	٦,٣٧٣,٠٩٤	صندوق الخدمات الطبية
٨,٤٤٠,٥٠٢	٩,٥٩٠,١٤٨	صندوق إيداع الموظفين
٣,٢٨٦,٢٥٨	٣,١٧٨,٣١١	صندوق التأمين الصحي بعد التقاعد
١٩٩,٢٢٦	٤٧,٦٠٧	صندوق التأمين على الحياة
٣٠٢,٣٤٨	٤٢٦,٥٣٧	صندوق التكافل
١٨,٥٢٢,١٧٠	١٩,٦١٥,٦٩٧	

تعتبر هذه الصناديق ذات كيان قانوني مستقل. إن الشركة مسؤولة عن إدارة هذه الصناديق نيابة عن الموظفين وإتحاد العاملين، جميع المعاملات المرتبطة بهذه الصناديق تسجل من خلال حسابات الشركة والتي تقتضي تسجيل المبالغ المستحقة من هذه المعاملات كمطلوبات لهذه الصناديق، بلغ معدل سعر الفائدة على جزء من هذه الإلتزامات بواقع ٢,٥٠ – ٥,٢٥ %.

(٢٤) داننون
يتكون هذا البند مما يلي:

كما في ٣١ كانون الأول		بالدينار الأردني
٢٠١٩	٢٠٢٠	
١٣٢,٧١٥,٢٦٢	١٣٨,٨٢٢,٢٤٠	شركة الكهرباء الوطنية
٣٣,١٥٧,٤٧٣	٣٥,١٦٩,٣٦٠	دوائر حكومية
٥٦,٩٧٥,٢١٨	٣٥,٠٣٢,٧١٣	ذمم شركات وأخرى
٩٨٥,٢٦٧	٨٦٩,١١٦	ذمم موظفين
٢٢٣,٨٣٣,٢٢٠	٢٠٩,٨٩٣,٤٢٩	

(٢٥) أرصدة دائنة أخرى

يتكون هذا البند مما يلي:

كما في ٣١ كانون الأول		بالدينار الأردني
٢٠١٩	٢٠٢٠	
٣,٢٧٦,٢٩٩	٤,٠٦٥,٩٧٩	أرباح قيد التوزيع
٩٣٩,٤٧٥	١,٣٨٣,١٣١	مخصصات أخرى
٥,٦٢٦,٤٦٦	٩,١٩٧,٤٦٦	مصاريف وفوائد مستحقة
٥٤١,٧٨٥	٥٠٦,٥٧٨	أمانات الضمان الاجتماعي
٧٠,٠٠٠	-	إيرادات مقبوضة مقدما
٦٧,٨٥٠	٦٧,٨٥٠	تأمينات الشبكة
١٠,٤٠٩	١٠,٤٠٩	تأمينات العطاءات والخطوط
١,٣٣٣,٧٥٨	٧١٠,٢٣٨	أخرى
١١,٨٦٦,٠٤٤	١٥,٩٤١,٦٥١	

شركة الكهرباء الأردنية
وشركتها التابعة (المجموعة)
(شركة مساهمة عامة محدودة)
عمان - المملكة الأردنية الهاشمية
إيضاحات حول البيانات المالية الموحدة

٢٦ إيرادات الطاقة المباعة

إن تفاصيل هذا البند هي كما يلي:

للسنة المنتهية في ٣١ كانون الأول		بالدينار الأردني
٢٠١٩	٢٠٢٠	
٣١٢,٦٦٢,٧١٤	٣٥٣,٧٣٨,٦٦٩	سكني
٦٧,٨٧٩,٣٧٣	٥٧,٠٢٤,٩١٢	حكومي
٢١٠,١٥١,٦٨٧	١٧٤,١٦١,٦٧٩	تجاري
٤٥,٦٢٨,٠٦٩	٣٥,٩٥٢,٦١٣	صناعي صغير
١١٠,١٤٤,٦٢٨	٨٦,٨٩٨,٢١٠	صناعي متوسط
٨,٦٥٥,٩٧٤	٨,٣٧٨,٤٥٣	زراعي
٤٨,٠٤٩,٧٤٨	٤١,٧٧٤,١٣١	مضخات مياه
١٥,٣١٣,٩٩٨	٩,٤٧٠,٣٥٨	اعتيادي
٥,١٣١,٨٦٦	٣,٣١٣,٧٩١	فنادق
٩٤٦,٢١٦	٩٣٧,٣٣٦	اذاعة وتلفزيون
٩١٣,٩٦٢	٨٢٧,٩٦٦	زراعي تجاري
٥,٨٦٥,٨٣٠	٥,٥٨٩,٨٨٠	زراعي ثلاثي
٨٩٠,٥٣٩	٩٠٩,٥٨١	موظفون
٣٨,٢٥٥,٢٠٢	٣٩,٠١٠,٣٦٣	القوات المسلحة
٨,٢٧٣,٨١٠	٥,٧١٦,٥٤٤	بنوك
٢٧,٠٥٧,٤٣٣	١٦,٧٣٢,٠٧٢	اتصالات
١٣,٠١٧,٠٩٠	٦,٦٧٢,٠٩٢	عدادات مؤقتة
٦,٤٩١,٤٣١	٦,١٤٥,١٩٥	مقطوعات مقدرة
١٧,٨٣٦,٧٠٨	١٥,٩٢٩,٤٣٨	انارة الشوارع
٣٣,٢٧٩	٤٨,٨٣٦	طاقة متجددة عبور
١٥,٠٩٢,٧٠٣	١٣,٨٨٤,١٨٩	المستشفيات الخاصة
٦,٢٨٩,٨٣٢	٤,١٥٠,٣٢٨	صناعي كبير
١٩٩,٠٠٦	١٤٩,٤٢٨	شحن السيارات
١١,٤٢٢,٢٨١	٦,٦٢٦,٤١٨	فنادق تعرفه ثلاثية
٦,٠٩٨,٩٤٥	٧,١٢٠,٠٠٠	تخصيص
٩٨٢,٣٠٢,٣٢٤	٩٠١,١٦٢,٤٨٢	

٢٧ الطاقة المشتراة

إن تفاصيل هذا البند هي كما يلي:

للسنة المنتهية في ٣١ كانون الأول		بالدينار الأردني
٢٠١٩	٢٠٢٠	
٥٨٩,٥٦١,٦٣٨	٥٢٣,١٢٦,١٧٦	الطاقة المشتراة - نهاري
١٩١,٨٩٥,٣٣٨	١٧٢,٠٢٩,٠٠٩	الطاقة المشتراة - ليلي
٦٤,٩٤٦,٦٧١	٦٧,٠٥٣,١٩٧	الحمل الأقصى
٨٨٧,٧٥١	٣٢١,٢٦٦	مشتريات طاقة متجددة
٨٤٧,٢٩١,٣٩٨	٧٦٢,٥٢٩,٦٤٨	

قامت هيئة تنظيم قطاع الطاقة والمعادن بموجب كتبها رقم ٤٤/١١/٣/١ بتاريخ ٢٨ تموز ٢٠٢٠ بتعديل تعرفه الشراء بالجملة بين شركة الكهرباء الأردنية وشركة الكهرباء الوطنية بالتخفيض لتعويض الشركة عن الخسائر التي تكبدتها إستناداً لاتفاقية الرخصة، على أن يتم العمل بهذه التعرفة إعتباراً من ١ كانون الثاني ٢٠٢٠ وحتى تاريخ ٣٠ حزيران ٢٠٢٠. كما قامت هيئة تنظيم قطاع الطاقة والمعادن بموجب كتبها رقم ٨٤/١١/٣/١ بتاريخ ٢٥ تشرين الأول ٢٠٢٠ بتعديل تعرفه الشراء بالجملة بين شركة الكهرباء الأردنية وشركة الكهرباء الوطنية مرة أخرى بالتخفيض، وعلى أن يتم العمل بهذه التعرفة إعتباراً من ١ تموز ٢٠٢٠ وحتى تاريخ ٣٠ أيلول ٢٠٢٠. إضافة إلى ذلك، قامت هيئة تنظيم قطاع الطاقة والمعادن بموجب كتبها رقم ١٥٣٧/٢/٣ بتاريخ ١١ شباط ٢٠٢١ بتعديل تعرفه الشراء بالجملة بين شركة الكهرباء الأردنية وشركة الكهرباء الوطنية أيضاً بالتخفيض،

شركة الكهرباء الأردنية
وشركتها التابعة (المجموعة)
(شركة مساهمة عامة محدودة)
عمان – المملكة الأردنية الهاشمية
إيضاحات حول البيانات المالية الموحدة

و على أن يتم العمل بهذه التعرفة إعتباراً من ١ تشرين الأول ٢٠٢٠ وحتى تاريخ ٣١ كانون الأول ٢٠٢٠. على أن يتم الرجوع للعمل بالتعرفة المعمول بها سابقاً إعتباراً من تاريخ ١ كانون الثاني ٢٠٢١ ولحين قيام الهيئة بإعتماد تعرفه جديدة للشراء بالجملة.

(٢٨) إيرادات / مصاريف الأنشطة الأساسية الأخرى

إن تفاصيل هذا البند كما يلي:

بالدينار الأردني		للسنة المنتهية في ٣١ كانون الأول	
		٢٠٢٠	٢٠١٩
ايرادات تركيب العدادات	١,٢٧٥,٦١٧	٢,١٨١,٦٠٣	
مصاريف تركيب العدادات	(١,٩٤٩,٥٤٨)	(٢,٢٥٢,٠١٧)	
أجور العدادات المؤجرة	٤,٢٨٠,٣٠٧	٤,١٣٠,٢٣٦	
ايرادات الشبكات الخاصة	٢,٨٧٣,٦٨٥	١,٩٨٠,٥٥٧	
مصاريف الشبكات الخاصة	(٢,٢٨٠,٩٨٩)	(١,٠٧٤,٣٩٠)	
ايرادات عبور الطاقة الكهربائية	١,٨٨٧,٠٣٩	٨٠٨,٨٧٠	
الفروقات الناتجة عن تنفيذ مشاريع الريف	(٣٠٦,٥٤٨)	(٢٦٧,٩٦٩)	
طابع ورسوم جامعة على مطالبات أعمال فلس الريف	(١١,١٦٣)	(٩,١٦٥)	
رسوم اعادة وصل تيار مفصول	٣٥٤,٣٥٨	٧٦٥,٥٣٤	
	٦,١٢٢,٧٥٨	٦,٢٦٣,٢٥٩	

(٢٩) مصاريف التشغيل والادارية وخدمات المشتركين

إن تفاصيل هذا البند هي كما يلي:

بالدينار الأردني		للسنة المنتهية في ٣١ كانون الأول	
		٢٠٢٠	٢٠١٩
مصاريف وصيانة خطوط النقل (٢٩- أ)	١,٩٣٩,٥٤١	٢,٣٩٥,٨٢٨	
مصاريف وصيانة خطوط التوزيع (٢٩- ب)	٢١,٢٥١,٣١٦	٢٤,٣٤٥,٨٦٢	
مصاريف ادارية (٢٩- ج)	٣٠,٩٨٩,٩٧٧	٢٧,٠٢٧,١٤٤	
مصاريف خدمات مشتركين (٢٩- د)	٢٦,٧٥٣,٦١٩	٢٨,٠٣٠,٨٢٩	
مصاريف مركز المراقبة	١,٢٢٧,٩٥١	١,٢٩٤,٥٦٢	
صيانة موجودات عامة	٦٩٨,٦٨٠	٦٤٠,٧٥٢	
	٨٢,٨٦١,٠٨٤	٨٣,٧٣٤,٩٧٧	

(٢٩- أ) مصاريف وصيانة خطوط النقل

إن تفاصيل هذا البند هي كما يلي:

بالدينار الأردني		للسنة المنتهية في ٣١ كانون الأول	
		٢٠٢٠	٢٠١٩
خطوط هوائية	٦١٩,٧٥٢	٧٤٨,٣٦١	
محطات	٧٧٣,١٨٦	١,٢٠١,٤٦٢	
إشراف وهندسة	٣٦٩,٤٧٥	٢٥٥,٢٢٨	
كوابل أرضية	١١١,٠٣٩	٢٩,٥٣٧	
الأبنية	٧,٢٥٥	١٣,٣١٠	
متنوعة	٥٨,٨٣٤	١٤٧,٩٣٠	
	١,٩٣٩,٥٤١	٢,٣٩٥,٨٢٨	

شركة الكهرباء الأردنية
وشركتها التابعة (المجموعة)
(شركة مساهمة عامة محدودة)
عمان - المملكة الأردنية الهاشمية

إيضاحات حول البيانات المالية الموحدة

٢٩ - ب) مصاريف وصيانة خطوط التوزيع

إن تفاصيل هذا البند هي كما يلي:

بالدينار الأردني		للسنة المنتهية في ٣١ كانون الأول	
		٢٠١٩	٢٠٢٠
خطوط هوائية	٦,٢١٠,١١٨	٨,٢٥٧,٥٨٢	
العدادات	٤,٧٠٦,٦١٣	٥,٦٣٣,٩٣١	
محطات	٣,٢٥٨,٩٠٢	٣,٤٨٥,٩٧١	
كوابل أرضية	١,٧٣٤,٣٣٠	١,٦٤١,٦٥٨	
إشراف وهندسة	١,٤٥٤,٣٨٢	١,٢٩٤,٠٦٧	
إيجارات	١,٣١٥,٥٢٨	١,٣٠٣,١٦١	
صيانة الشوارع	٢٩٠,٧٦٤	٣٥٢,٧٨٥	
متنوعة	٢,٢٨٠,٦٧٩	٢,٣٧٦,٧٠٧	
	٢١,٢٥١,٣١٦	٢٤,٣٤٥,٨٦٢	

٢٩ - ج) مصاريف إدارية

إن تفاصيل هذا البند هي كما يلي:

بالدينار الأردني		للسنة المنتهية في ٣١ كانون الأول	
		٢٠١٩	٢٠٢٠
رواتب ومزايا موظفين	٢٣,١٢٦,٦٢٤	٢٠,٠٤٤,٠٠٨	
متنوعة وعامة	٣,٦٦٥,٠٢٦	٥,٠٢١,٤٧٩	
تأمين الموجودات	٥٣٧,٤٠٠	٥٢٥,٠٩٩	
ديون مشكوك في تحصيلها	١,٣٥٩,٤٠٩	-	
إيجارات	٧٢٤,٧٥٢	٧٣٧,٢١١	
استشارات	٤٤٧,٣٦١	٢٠١,٧٧٠	
مصروف تعويض نهاية الخدمة	٩٤٧,٩٢٥	٢٠٠,٠٠٠	
لوازم مكتبية	١٣٢,٢٥٨	٢٤٧,٥٧٧	
مكافأة أعضاء مجلس الإدارة	٤٩,٢٢٢	٥٠,٠٠٠	
	٣٠,٩٨٩,٩٧٧	٢٧,٠٢٧,١٤٤	

٢٩ - د) مصاريف خدمات المشتركين

إن تفاصيل هذا البند هي كما يلي:

بالدينار الأردني		للسنة المنتهية في ٣١ كانون الأول	
		٢٠١٩	٢٠٢٠
قراءة العدادات وتوزيع الفواتير	٢٣,٠٧٧,٠٧٩	٢٣,٣٤٢,٧٨٤	
الخدمات الأخرى	٢,١٤٢,٨٤٤	٢,٧١١,٧٦٠	
رواتب ومزايا موظفين	١,٥٣٣,٦٩٦	١,٩٧٦,٢٨٥	
	٢٦,٧٥٣,٦١٩	٢٨,٠٣٠,٨٢٩	

شركة الكهرباء الأردنية
وشركتها التابعة (المجموعة)
(شركة مساهمة عامة محدودة)
عمان - المملكة الأردنية الهاشمية
إيضاحات حول البيانات المالية الموحدة

(٣٠) صافي إيرادات / خسائر الأنشطة غير الأساسية
إن تفاصيل هذا البند هي كما يلي:

بالدينار الأردني		للسنة المنتهية في ٣١ كانون الأول	
٢٠٢٠	٢٠١٩	٢٠٢٠	٢٠١٩
إيرادات رسوم النفائات	٣,٠٩٢,٤٤٤	٢,٩٥٢,٤٣٦	
مخصص انتفت الحاجة منه	٣٤٤,٩٢٢	١,٠٠٠,٠٠٠	
إيرادات رسوم التلفزيون	٨٤٢,٦٥٠	٨١٣,٠٣١	
واردات من دراسة ربط انظمة الطاقة المتجددة	٥١٦,٧٨١	٧٢٩,٤٩٩	
بيع مواد مرتجعة تالفة (خردة)	٧٥٢,١٨٩	٤٧٣,٧٦٦	
(خسائر) أرباح تقييم الأسهم	(٣٨٧,٥٧٨)	٣٤٧,٧٨٢	
أرباح النشاطات غير الأساسية / الشركة الاردنية المتطورة	٣,١٩٢,٩٤٤	٢٧٦,٣٥٦	
للاليف الضوئية	٦٤,٢٦٦	٢٣٣,٠٢٢	
توزيعات أرباح أسهم	٥٤,٨٧٢	١٥٨,٤٣٩	
الواردات المختلفة (أجور تغيير اشتراك وأخرى)	٩٥,٠٠٠	١٤٤,٥٠٠	
أضرار شبكة - قواطع مشتركين مبدلة	٤٦,٦٣٢	١٢١,٠٢٠	
أرباح/ خسائر المشاريع الريادية	١١٦,٠٠٠	١١٧,٩٠٠	
بدل ايجار الأعمدة / أمنية	٦٩,٣٦٢	٧٨,٢٥٠	
بدل ايجار الأعمدة / زين	٦٧,٢٠٠	٥٦,٧٠٠	
بدل ايجار الأعمدة / أورنج	-	٥٠,٠٠٠	
أرباح النشاطات غير الأساسية / شركة بوابة البرق	٣٩,٧٠٠	٣٣,٧٦٠	
تاجير شبكات اليف ضوئية	(٢٤٤,١٧٧)	(٦٤٦)	
(مصاريف) إيرادات صيانة إنارة الشوارع	١٧,٠٨٩	(٣,٤٩٧)	
أرباح (خسائر) فروقات عملة	(١,٨٤٤,٨٨٥)	(٥٩,١٩٤)	
(خسائر) استثمارات في شركة صناعة المعدات الكهربائية و	٦,٨٣٥,٤١١	٧,٥٢٣,١٢٤	
الشركة الأردنية المتطورة للاليف الضوئية			

(٣١) مصاريف الأنشطة غير الأساسية
إن تفاصيل هذا البند هي كما يلي:

بالدينار الأردني		للسنة المنتهية في ٣١ كانون الأول	
٢٠٢٠	٢٠١٩	٢٠٢٠	٢٠١٩
مصاريف قضايا	(٣٢٩,٠٦١)	٩٣٩,٤٧٥	
ضرائب مسققات ورسوم	١٠٧,٩٣٨	١٢٠,٣٢٦	
التبرعات	٥٨٩,٢٥٤	٣٦,٠٠٠	
حصة الأنشطة غير الأساسية من المصاريف المشتركة	٤٠٨,١٩٦	٤٣٠,٥١٣	
حصة الأنشطة غير الأساسية من مصاريف الاستهلاك	١٨٤,٨٦٦	١٩٥,٢١٣	
أرباح (خسائر) الأنشطة الغير الأساسية من شركه بوابة البرق	٣٢٤,٠٣١	-	
أخرى	١٥,٩١٠	١٥,٧٦٣	
	١,٣٠١,١٣٤	١,٧٣٧,٢٩٠	

(٣٢) مصاريف تمويل

إن تفاصيل هذا البند هي كما يلي:

بالدينار الأردني		للسنة المنتهية في ٣١ كانون الأول	
٢٠٢٠	٢٠١٩	٢٠٢٠	٢٠١٩
فوائد قروض	٩,٦٩٥,٠٣١	٥,٩٣٧,٢٢١	
فوائد تسهيلات - جاري مدين	١٥,٣١٩,٠١٣	١٨,٥١٢,٨١٦	
فوائد صناديق الموظفين	٦٣١,٢٤٤	٦٨٠,٥١٧	
فوائد التزامات الرخصة	٢,٥٧٢,١٠٥	٢,٧٥١,٩٤٩	
	٢٨,٢١٧,٣٩٣	٢٧,٨٨٢,٥٠٣	

شركة الكهرباء الأردنية
وشركتها التابعة (المجموعة)
(شركة مساهمة عامة محدودة)
عمان - المملكة الأردنية الهاشمية

إيضاحات حول البيانات المالية الموحدة

(٣٣) إيرادات فوائد التأخير

يمثل هذا البند إيرادات الفوائد المحتسبة على الوزارات والدوائر والمؤسسات الحكومية نتيجة تأخر تسديد فواتير الكهرباء لصالح شركة الكهرباء الأردنية وفقاً للمادة الخامسة من التعريفة الكهربائية الصادرة عن هيئة تنظيم قطاع الطاقة والمعادن.

(٣٤) مصاريف فوائد تأخير تسديد الطاقة

يمثل هذا البند مصاريف الفوائد المحتسبة على شركة الكهرباء الأردنية نتيجة تأخر تسديد فواتير الطاقة المشتراة من شركة الكهرباء الوطنية.

(٣٥) حصة السهم الأساسية والمخفضة من الربح

٢٠١٩	٢٠٢٠	بالدينار الأردني
٩,٨٣٤,٧٢٩	٩,٧٥٩,٦٢٩	ربح السنة
٨٦,٠٨٠,١٥٤	٨٦,٠٨٠,١٥٤	المتوسط المرجح لعدد الأسهم*
٠,١١	٠,١١	الحصة الأساسية للسهم من ربح السنة
٠,١١	٠,١١	الحصة المخفضة للسهم من ربح السنة

(٣٦) التزامات محتملة

كان على المجموعة بتاريخ بيان المركز المالي الموحد التزامات محتملة تتمثل فيما يلي:

٢٠١٩	٢٠٢٠	بالدينار الأردني
٤,٣٧٨,٤٢٢	٥,٥٠٩,١٧٨	قضايا مقامة على الشركة محددة القيمة *
٣٤١,٤٣٦	١٢٩,٨٩٦	كفالات بنكية

* قامت الشركة برصد مخصصات لمواجهة هذه القضايا بقيمة ٦١٠,٤١٤ دينار كما في ٣١ كانون الأول ٢٠٢٠ (٩٣٩,٤٧٥ دينار كما في ٣١ كانون الأول ٢٠١٩) وفي تقدير الإدارة و المستشار القانوني للشركة أنه ليس يترتب على الشركة أي التزامات اضافية لقاء هذه القضايا.

كما بلغت القضايا المقامة من قبل الشركة على الغير كما في ٣١ كانون الأول ٢٠٢٠ مبلغ ١٦,٨٢٣,٧٥٢ دينار (٢٠١٩: ١٧,٧٤٠,٢٥٠ دينار) إضافة الى قضايا أخرى غير محددة القيمة.

(٣٧) حسابات متقابلة

يتكون هذا البند مما يلي:

حسابات متقابلة مطلوبات		حسابات متقابلة موجودات		مساهمات مشتركين فلس الريف
كما في ٣١ كانون الأول		كما في ٣١ كانون الأول		
٢٠١٩	٢٠٢٠	٢٠١٩	٢٠٢٠	
١٦٨,٥٩٠,٩٣٥	١٦٦,١٨٩,٢٩١	١٦٨,٥٩٠,٩٣٥	١٦٦,١٨٩,٢٩١	
٢١,٢٤٠,٤٧٨	١٩,٩٩٨,٩٠٨	٢١,٢٤٠,٤٧٨	١٩,٩٩٨,٩٠٨	
١٨٩,٨٣١,٤١٣	١٨٦,١٨٨,١٩٩	١٨٩,٨٣١,٤١٣	١٨٦,١٨٨,١٩٩	

بموجب قرار رئاسة الوزراء رقم ٦١٨٩/١١/٣٣ و بموجب اتفاقية التسوية والمصالحة الموقعة بين شركة الكهرباء الأردنية وحكومة المملكة الأردنية الهاشمية، فإن ملكية هذه الموجودات تعود لحكومة المملكة الأردنية الهاشمية وأن الشركة تقوم بإدارتها فقط.

شركة الكهرباء الأردنية
وشركتها التابعة (المجموعة)
(شركة مساهمة عامة محدودة)
عمان - المملكة الأردنية الهاشمية
إيضاحات حول البيانات المالية الموحدة

(٣٨) إدارة المخاطر المالية

لمحة عامة

تتعرض المجموعة للمخاطر التالية جراء استخدامها للأدوات المالية.

- مخاطر الائتمان.
- مخاطر السيولة.
- مخاطر السوق.
- إدارة رأس المال.

يبين هذا الإيضاح معلومات حول تعرض المجموعة لكل من المخاطر أعلاه، أهداف المجموعة، السياسات وطرق قياس وإدارة المخاطر وإدارة المجموعة لرأس المال.

الإطار العام لإدارة المخاطر

تقع المسؤولية الكاملة عن إعداد ومراقبة إدارة المخاطر على عاتق إدارة المجموعة.

إن سياسات إدارة المجموعة للمخاطر معدة لتحديد وتحليل المخاطر التي تواجهها المجموعة ولوضع ضوابط وحدود ملائمة لمدى التعرض لتلك المخاطر ومن ثم مراقبتها لضمان عدم تجاوز الحدود الموضوع.

يتم مراجعة سياسات وأنظمة إدارة المخاطر بصورة دورية لتعكس التغيرات الحاصلة في ظروف السوق وأنشطة المجموعة. تهدف إدارة المجموعة من خلال التدريب والمعايير والإجراءات التي تضعها الإدارة إلى تطوير بيئة رقابية بناءة ومنظمة بحيث يفهم كل موظف دوره والواجبات الموكلة إليه.

تقوم لجنة التدقيق في المجموعة بمراقبة أداء الإدارة في مراقبة مدى الالتزام بسياسات وإجراءات المجموعة في إدارة المخاطر كما تقوم بمراجعة مدى كفاية إطار إدارة المخاطر فيما يتعلق بالمخاطر التي تواجه المجموعة. تقوم دائرة التدقيق الداخلي بمساعدة لجنة التدقيق في المجموعة في عملية المراقبة. وتتولى دائرة التدقيق الداخلي عمليات المراجعة الاعتيادية والمخصصة لإجراءات وضوابط إدارة المخاطر بحيث يتم إبلاغ النتائج إلى لجنة التدقيق.

- جائحة فيروس كورونا (كوفيد - ١٩)

انتشرت جائحة فيروس كورونا (كوفيد ١٩) عبر مناطق جغرافية مختلفة على مستوى العالم، مما أدى إلى تعطيل الأعمال والأنشطة الاقتصادية. وتسببت جائحة فيروس كورونا (كوفيد ١٩) في شكوك على الصعيد العالمي. وأعلنت السلطات المالية والنقدية، المحلية والدولية على السواء، عن تدابير دعم مختلفة في جميع أنحاء العالم لمواجهة الآثار السلبية المحتملة، حيث أنه في الوقت الحالي هناك زيادة كبيرة من عدم التيقن في تحديد الاثر الاقتصادي الذي يتجلى، على سبيل المثال، في حجم السيولة وتقلب أسعار الموجودات وأسعار صرف العملات الأجنبية وانخفاض ملحوظ في أسعار الفائدة الطويلة الأجل وتقييم الزيادة الجوهرية في المخاطر الائتمانية واختلاف عوامل الاقتصاد الكلي، وبناءً على ذلك قامت إدارة الشركة بمراقبة الوضع عن كثب وقد قامت بتفعيل خططها لاستمرارية الأعمال وممارسات إدارة المخاطر الأخرى لإدارة أية اضطرابات محتملة والتي قد يتسبب فيها تفشي فيروس كورونا (كوفيد-١٩) على أعمال الشركة وعملياتها وأدائها المالي بالإضافة إلى التعويض الذي تحصل عليه الشركة بموجب إتفاقية الرخصة .

- مخاطر الائتمان

تمثل مخاطر الائتمان مخاطر تعرض المجموعة لخسارة مالية جراء عدم وفاء العميل أو الطرف المتعامل مع المجموعة بأداء مالية بالتزاماته التعاقدية وتنتج هذه المخاطر بشكل رئيسي من ذمم المشتركين والذمم المدينة من أطراف ذات علاقة والأرصدة المدينة الأخرى والنقد في الصندوق ولدى البنوك.

تمثل القيمة المدرجة للموجودات المالية القيمة القصوى التي يمكن أن تتعرض لها الموجودات لمخاطر الائتمان كما في تاريخ البيانات المالية الموحدة وهي كما يلي:

القيمة الدفترية كما في ٣١ كانون الاول		بالدينار الأردني
٢٠١٩	٢٠٢٠	
٤٨٧,٧٢٣,١٩٠	٥٣٨,١٨٣,٢١٣	ذمم مشتركين
٤٥,٥٥٢,٥١٩	٢٨,٥٥٤,٣٣٥	مدينون
٩٢٧,٧٢٦	٨٣٨,٠٧٣	أرصدة مدينة أخرى
١,٦٨٢,٥٥٥	٤,٩٣٣,٢٩٨	ذمم مدينة من أطراف ذات علاقة
٩٥٧,٥٧٤	١,٩١١,٣٠٨	النقد في الصندوق ولدى البنوك
٥٣٦,٨٤٣,٥٦٤	٥٧٤,٤٢٠,٢٢٧	

شركة الكهرباء الأردنية
وشركتها التابعة (المجموعة)
(شركة مساهمة عامة محدودة)
عمان - المملكة الأردنية الهاشمية

إيضاحات حول البيانات المالية الموحدة

يتأثر مدى تعرض المجموعة لمخاطر الائتمان بشكل رئيسي بخصوصية كل عميل. إن للطبيعة الديموغرافية لعملاء الشركة بما في ذلك المخاطر الافتراضية للنشاط والبلد التي يعمل فيها العميل تأثيراً أقل على مخاطر الائتمان

تقدم المجموعة خدماتها وتمارس أنشطتها في أربعة مدن رئيسية وهي عمان، الزرقاء، مادبا والسلط. إن جميع المستهلكين في هذه المدن هم عملاء للشركة، تم عرض مبالغ التدني لدم المشتركين المدينة في الإيضاح رقم (١٤). كما تم إدراج جميع المبالغ المستحقة القبض من العملاء والتي تم احتسابها ضمن مبلغ التدني عند احتساب المخصص. تم احتساب المخصصات بناء على صافي القيمة التحصيلية والمحاسبة وفقاً لتوقعات الإدارة لسداد هذه الذمم.

- مخاطر السيولة

إن مخاطر السيولة هي المخاطر الناجمة عن عدم قدرة المجموعة على الوفاء بالتزاماتها المالية عند استحقاقها والمرتبطة بمطلوباتها المالية التي يتم تسويتها من خلال تقديم النقد أو موجودات مالية أخرى. إن إدارة المجموعة للسيولة تكمن في التأكد قدر الإمكان من أن المجموعة تحتفظ دائماً بسيولة كافية للوفاء بالتزاماتها عندما تصبح واجبة الدفع في الظروف العادية والاضطرارية دون تحمل خسائر غير مقبولة أو مخاطر قد تؤثر على سمعة المجموعة.

تحرص المجموعة على أن يتوفر لديها قدر كافٍ من النقدية لتغطية المصاريف التشغيلية المتوقعة وبما في ذلك تغطية الالتزامات المالية ولكن دون أن يتضمن ذلك أي تأثير محتمل لظروف قاسية من الصعب التنبؤ بها كالكوارث الطبيعية، بالإضافة إلى ذلك فإن المجموعة تحتفظ بمصدر ائتمان من البنوك التي تتعامل معها لمواجهة أي إحتياجات نقدية مفاجئة. لذا فإن المجموعة تحافظ على وجود تسهيلات ائتمانية لمواجهة التزاماتها قصيرة الأجل تتمثل في حسابات جاري مدين مأخوذة من عدة بنوك أردنية تتراوح سقفوات هذه التسهيلات من ٥٠,٠٠٠ إلى ٤٢,٠٠٠,٠٠٠ دينار كما تتراوح أسعار الفائدة على هذه تسهيلات بين ٤,٥% - ٦,٧٥%.

فيما يلي الاستحقاقات التعاقدية للمطلوبات المالية:

المطلوبات المالية غير المشتقة:

بالدينار الأردني ٢٠٢٠	القيمة الدفترية	خلال عام	أكثر من عام
قروض بنكية	١٦٤,٣٧٧,٠٠١	١٦,٤٥٥,٦٦٦	١٤٧,٩٢١,٣٣٥
تأمينات المشتركين	١٣٠,٢٤٩,٢٥٠	-	١٣٠,٢٤٩,٢٥٠
إلتزامات صناديق الموظفين	١٩,٦١٥,٦٩٧	-	١٩,٦١٥,٦٩٧
ذمم دائنة لأطراف ذات علاقة	٩٢,٨٧٦	٩٢,٨٧٦	-
دائنون	٢٠٩,٨٩٣,٤٢٩	٢٠٩,٨٩٣,٤٢٩	-
أرصدة دائنة أخرى	١٥,٩٤١,٦٥١	١٥,٩٤١,٦٥١	-
بنوك دائنة	٢٠٧,٧٨١,١٦٣	٢٠٧,٧٨١,١٦٣	-
قروض تمويل مبيعات	٧٢,٨٠٧,٣٨٩	٧٢,٨٠٧,٣٨٩	-
مخصص تعويض نهاية الخدمة	٢٣,٣٠٥,٤٢٩	-	٢٣,٣٠٥,٤٢٩
التزامات الرخصة/ الحكومة	٣٢,٧٤٣,٩٦٢	٥,٠٠٠,٠٠٠	٢٧,٧٤٣,٩٦٢
	٨٧٦,٨٠٧,٨٤٧	٥٢٧,٩٧٢,١٧٤	٣٤٨,٨٣٥,٦٧٣
بالدينار الأردني ٢٠١٩	القيمة الدفترية	خلال عام	أكثر من عام
قروض بنكية	١٤٣,٥٤٢,٣٣٤	٤,١٦٦,٦٦٤	١٣٩,٣٧٥,٦٧٠
تأمينات المشتركين	١٢٣,٦٣٧,٢٩٢	-	١٢٣,٦٣٧,٢٩٢
إلتزامات صناديق الموظفين	١٨,٥٢٢,١٧٠	-	١٨,٥٢٢,١٧٠
ذمم دائنة لأطراف ذات علاقة	١,٠٩٦,٢٩١	١,٠٩٦,٢٩١	-
دائنون	٢٢٣,٨٣٣,٢٢٠	٢٢٣,٨٣٣,٢٢٠	-
أرصدة دائنة أخرى	١١,٨٦٦,٠٤٤	١١,٨٦٦,٠٤٤	-
بنوك دائنة	١٧١,٢٩١,٥٦٦	١٧١,٢٩١,٥٦٦	-
قروض تمويل مبيعات	٨٦,٧٦٨,٤٣٠	٨٦,٧٦٨,٤٣٠	-
مخصص تعويض نهاية الخدمة	٢١,٤٦٠,٥٣١	-	٢١,٤٦٠,٥٣١
التزامات الرخصة/ الحكومة	٣٥,١٧١,٨٥٧	٥,٠٠٠,٠٠٠	٣٠,١٧١,٨٥٧
	٨٣٧,١٨٩,٧٣٥	٥٠٤,٠٢٢,٢١٥	٣٣٣,١٦٧,٥٢٠

شركة الكهرباء الأردنية
وشركتها التابعة (المجموعة)
(شركة مساهمة عامة محدودة)
عمان - المملكة الأردنية الهاشمية
إيضاحات حول البيانات المالية الموحدة

- ان وضع السيولة في المجموعة بتاريخ البيانات المالية الموحدة كما يلي:

كما في ٣١ كانون الأول			
٢٠١٩	٢٠٢٠	بالدينار الأردني	
٥٤٠,٧٠٤,٠٧١	٥٨٢,١٠٣,٦١١	الأصول المتداولة	
(٥٠٦,٠٥١,٤١٨)	(٥٣٢,٣٩٠,٤٣٦)	يطرح: الالتزامات المتداولة	
٣٤,٦٥٢,٦٥٣	٤٩,٧١٣,١٧٥	الفائض في رأس المال العامل	

تحرص المجموعة على أن يتوفر لديها قدر كافي من النقدية لتغطية المصاريف التشغيلية المتوقعة وبما في ذلك تغطية الالتزامات المالية من خلال التدفقات النقدية المستقبلية من التشغيل والإقتراض، ولكن دون أن يتضمن ذلك أي تأثير محتمل لظروف قاسية من الصعب التنبؤ بها كالكوارث الطبيعية.

- مخاطر السوق

إن مخاطر السوق هي المخاطر التي تنشأ من التغيرات في أسعار السوق كأسعار صرف العملات الأجنبية وأسعار المراجعة وأسعار أدوات الملكية والتي تؤثر في أرباح المجموعة أو في قيمة الأدوات المالية لدى المجموعة. إن الهدف من إدارة مخاطر السوق هو السيطرة على مدى تعرض المجموعة لمخاطر السوق في حدود مقبولة إضافة إلى تعظيم العائد.

- مخاطر تقلب أسعار العملات

معظم الموجودات والمطلوبات المالية للشركة تتم بالدينار الأردني، كما تتم معظم معاملات المجموعة بشكل عام بالدينار الأردني والدولار الأمريكي. ونظراً لأن سعر صرف الدولار مقابل الدينار مستقر، فإن إدارة المجموعة تعتقد بأنها لا تتعرض لمخاطر تقلبات أسعار الصرف بشكل جوهري. فيما يلي ملخصاً بالبيانات الكمية المتعلقة بتعرض المجموعة لمخاطر تقلب أسعار العملات المقدمة لإدارة المجموعة بناءً على سياسة إدارة المخاطر:

بالدينار الأردني					النقد في الصندوق ولدى البنوك موجودات مالية بالقيمة العادلة من خلال الربح والخسارة
الدينار الأردني	يورو	الدولار الأمريكي	الجنيه الاسترليني	ليرة لبنانية	
٢٠٢٠					
١,٥٦٢,٤٩٠	١٨٣,٢٩٣	١٦٣,٠٩٣	٢,٤٣٢	-	
١,٦١٧,٠٣١	-	-	-	١,٧٣٨	
٣,١٧٩,٥٢١	١٨٣,٢٩٣	١٦٣,٠٩٣	٢,٤٣٢	١,٧٣٨	
٢٠١٩					
٦١٢,٣٢٧	١٧٩,٧١٤	١٦٣,٠٢٠	٢,٥١٤	-	
٢,٠٠٤,٦٠٩	-	-	-	١,٧٣٨	
٢,٦١٦,٩٣٦	١٧٩,٧١٤	١٦٣,٠٢٠	٢,٥١٤	١,٧٣٨	

تحليل الحساسية

كما هو مشار إليه أدناه، فإن قوة (ضعف) الدينار الأردني في مقابل اليورو والدولار الأمريكي والجنه الاسترليني والليرة اللبنانية في ٣١ كانون الأول قد أدى إلى زيادة (نقص) حقوق الملكية الموحد والربح أو الخسارة الموحد في المبالغ المبينة أدناه. ويستند هذا التحليل على فروقات سعر الصرف الأجنبي حيث تعتبر المجموعة تلك الفروقات معقولة بتاريخ التقرير. ويفترض التحليل أن جميع المتغيرات الأخرى، خاصة تلك التي تتعلق بأسعار الفائدة، تبقى ثابتة ويتجاهل أي تأثير للمبيعات والمشتريات المتوقعة. يتم تنفيذ التحليل على نفس الأساس لعام ٢٠١٩، حتى إذا كانت الفروقات المعقولة في سعر الصرف الأجنبي مختلفة، كما هو مبين أدناه.

بالدينار الأردني				زيادة	نقص
٢٠٢٠	الملكية	الخسارة	الملكية		
يورو (١٠٪ تغير)	(١٨,٣٢٩)	(١٨,٣٢٩)	١٨,٣٢٩	الربح	
دولار (١٠٪ تغير)	(١٦,٣٠٩)	(١٦,٣٠٩)	١٦,٣٠٩	الملكية	
جنه استرليني (١٠٪ تغير)	(٢٤٣)	(٢٤٣)	٢٤٣	الربح	
ليرة لبنانية (١٠٪ تغير)	(١٧٤)	(١٧٤)	١٧٤	الملكية	
	(٣٥,٠٥٥)	(٣٥,٠٥٥)	٣٥,٠٥٥	الربح	

شركة الكهرباء الأردنية
وشركتها التابعة (المجموعة)
(شركة مساهمة عامة محدودة)
عمان - المملكة الأردنية الهاشمية

إيضاحات حول البيانات المالية الموحدة

بالدينار الأردني		نقص		زيادة	
٢٠١٩		المليكة	الخسارة	المليكة	الربح
يورو (١٠٪ تغير)		(١٧,٩٧١)	(١٧,٩٧١)	١٧,٩٧١	١٧,٩٧١
دولار (١٠٪ تغير)		(١٦,٣٠٢)	(١٦,٣٠٢)	١٦,٣٠٢	١٦,٣٠٢
جنيه استرليني (١٠٪ تغير)		(٢٥١)	(٢٥١)	٢٥١	٢٥١
ليرة لبنانية (١٠٪ تغير)		(١٧٤)	(١٧٤)	١٧٤	١٧٤
		(٣٤,٦٩٨)	(٣٤,٦٩٨)	٣٤,٦٩٨	٣٤,٦٩٨

- مخاطر تقلب أسعار الفائدة

تظهر الأدوات المالية التي تحمل فوائد كما في تاريخ البيانات المالية الموحدة كما يلي:

بالدينار الأردني		٢٠٢٠	٢٠١٩
أدوات مالية بسعر فائدة ثابت		٤٦٤,٥٨١,٢٥٠	٤٢٠,١٢٤,٥٠٠
المطلوبات المالية		٤٦٤,٥٨١,٢٥٠	٤٢٠,١٢٤,٥٠٠

تحليل الحساسية

إن زيادة في معدل سعر الفائدة بواقع ١٪ ستؤدي إلى زيادة مصاريف الفوائد بواقع ٤,٦٤٥,٨١٣ دينار، وإن انخفاض معدل سعر الفائدة بواقع ١٪ سيؤدي إلى تقليل الفوائد بواقع ٤,٦٤٥,٨١٣ دينار.

تحليل حساسية القيمة العادلة لأدوات مالية بسعر فائدة ثابت

لا تعالج المجموعة أي موجودات ومطلوبات مالية ذات فائدة ثابتة بالقيمة العادلة من خلال الربح والخسارة الموحد، ولهذا فإن التغير في أسعار الفائدة كما في تاريخ البيانات المالية الموحدة لن يؤثر على بيان الربح والخسارة الموحد.

- مخاطر أسعار السوق الأخرى

تنتج مخاطر أسعار الأسهم من الموجودات المالية بالقيمة العادلة من خلال الدخل الشامل الآخر الموحد المحتفظ بها لتلبية النسبة غير الممولة جزئياً من التزامات المجموعة وكذلك الاستثمارات بالقيمة العادلة من خلال الربح أو الخسارة الموحد. تقوم إدارة المجموعة بمراقبة مجموعة الديون والأوراق المالية في محفظتها الاستثمارية التي تقوم على مؤشرات السوق. يتم إدارة الاستثمارات المادية في المحفظة على أساس فردي وتقوم لجنة إدارة المخاطر بالموافقة على جميع قرارات البيع والشراء.

تحليل الحساسية لمخاطر أسعار الأسهم

إن التغير في القيمة العادلة للأوراق المالية بنسبة ٥٪ بتاريخ البيانات المالية الموحدة سيؤدي إلى زيادة (نقص) في المليكة والربح أو الخسارة الموحد من خلال المبالغ المبينة أدناه. ويفترض هذا التحليل أن كافة المتغيرات الأخرى، وبالأخص أسعار صرف العملات الأجنبية، تبقى ثابتة.

٢٠٢٠		٢٠١٩	
بالدينار الأردني		بالدينار الأردني	
موجودات مالية بالقيمة العادلة من خلال الربح والخسارة	الأرباح أو الخسائر	موجودات مالية بالقيمة العادلة من خلال الربح والخسارة	الأرباح أو الخسائر
٥٪ زيادة	٥٪ نقص	٥٪ زيادة	٥٪ نقص
٨٠,٩٣٨	(٨٠,٩٣٩)	٨٠,٩٣٨	(٨٠,٩٣٩)
٨٠,٩٣٨	(٨٠,٩٣٩)	٨٠,٩٣٨	(٨٠,٩٣٩)
١٠٠,٣١٧	(١٠٠,٣١٧)	١٠٠,٣١٧	(١٠٠,٣١٧)
١٠٠,٣١٧	(١٠٠,٣١٧)	١٠٠,٣١٧	(١٠٠,٣١٧)

شركة الكهرباء الأردنية
وشركتها التابعة (المجموعة)
(شركة مساهمة عامة محدودة)
عمان - المملكة الأردنية الهاشمية
إيضاحات حول البيانات المالية الموحدة

- إدارة رأس المال
إن سياسة المجموعة فيما يتعلق بإدارة رأس المال هي المحافظة على قاعدة رأسمال قوية للمحافظة على المساهمين، والدائنون وثقة السوق وكذلك استمرار تطور نشاط المجموعة في المستقبل. يتكون رأس المال من الأسهم العادية والاحتياطي الإجمالي والأرباح المدورة المجموعة.
تقوم الإدارة بمراقبة العائد على رأس المال والذي يحدد بقسمة صافي الربح التشغيلي على حقوق المساهمين.
تسعى المجموعة إلى المحافظة على التوازن بين أعلى عائد ممكن تحقيقه في حال الاقتراض لأعلى حد ممكن والأفضلية والأمان المتأتي من مركز قوي لرأس المال.

(٣٩) مستويات القيمة العادلة

يبين الجدول أدناه تحليل الأدوات المالية المحددة بالقيمة العادلة حسب طريقة التقييم. يتم تحديد المستويات المختلفة على النحو التالي:
المستوى ١: أسعار مدرجة (غير معدلة) في سوق نشط لموجوات و مطلوبات مالية متماثلة.
المستوى ٢: مدخلات من غير الأسعار المدرجة المتضمنة في المستوى ١ التي يمكن تحديدها للموجوات والمطلوبات، سواء مباشرة (أي الأسعار) أو بطريقة غير مباشرة (أي المشتقة من الأسعار). الأسعار المدرجة في الأسواق النشطة لأدوات مشابهة أو من خلال استخدام نموذج تقييم يتضمن مدخلات يمكن أن تعزى إلى الأسواق، وقد تحدد هذه المدخلات بشكل مباشر أو غير مباشر.
المستوى ٣: مدخلات لموجوات ومطلوبات التي لا تعتمد على معلومات ملاحظة في السوق (مدخلات غير ملاحظة).

أ. الموجوات والمطلوبات التي يتم قياسها بالقيمة العادلة على أساس متكرر:

٣١ كانون الأول ٢٠٢٠					
القيمة العادلة			القيمة الدفترية	بالدينار الأردني	
المستوى ٣	المستوى ٢	المستوى ١		موجوات مالية	
-	-	١,٦١٨,٧٦٩	١,٦١٨,٧٦٩	موجوات مالية بالقيمة العادلة من	
-	-	-	-	خلال الربح والخسارة	
-	١,١٥٩,٧٣١	-	١,١٥٩,٧٣١	إستثمار في شركة حليفة	
-	-	-	-	إستثمار في مشروع مشترك	
٣١ كانون الأول ٢٠١٩					
القيمة العادلة			القيمة الدفترية	بالدينار الأردني	
المستوى ٣	المستوى ٢	المستوى ١		موجوات مالية	
-	-	٢,٠٠٦,٣٤٧	٢,٠٠٦,٣٤٧	موجوات مالية بالقيمة العادلة من	
-	-	-	-	خلال الربح والخسارة	
-	١,١٨٦,٣٩٩	-	١,١٨٦,٣٩٩	إستثمار في شركة حليفة	
-	٢٥,٥٠٠	-	٢٥,٥٠٠	إستثمار في مشروع مشترك	

لا يوجد أي تحويلات بين المستوى ١ والمستوى ٢ خلال الاعوام ٢٠١٩ و ٢٠٢٠.

شركة الكهرباء الأردنية
وشركتها التابعة (المجموعة)
(شركة مساهمة عامة محدودة)
عمان - المملكة الأردنية الهاشمية

إيضاحات حول البيانات المالية الموحدة

ب. الموجودات والمطلوبات التي لا يتم قياسها بالقيمة العادلة:

٣١ كانون الأول ٢٠٢٠					بالدينار الأردني
القيمة العادلة			القيمة الدفترية		
المستوى ٣	المستوى ٢	المستوى ١			
موجودات مالية					
-	-	-	١,٩١١,٣٠٨	-	النقد في الصندوق ولدى البنوك
-	-	-	٥٣٨,١٨٣,٢١٣	-	ذمم مشتركين
-	-	-	٤,٩٣٣,٢٩٨	-	ذمم مدينة من أطراف ذات علاقة
-	-	-	٢٨,٥٥٤,٣٣٥	-	مدينون
مطلوبات مالية					
-	-	-	(٢٠٧,٧٨١,١٦٣)	-	بنوك دائنة
-	-	-	(٧٢,٨٠٧,٣٨٩)	-	قروض تمويل مبيعات
-	-	-	(١٦٤,٣٧٧,٠٠١)	-	قروض بنكية
-	-	-	(١٣٠,٢٤٩,٢٥٠)	-	تأمينات المشتركين
-	-	-	(١٩,٦١٥,٦٩٧)	-	إلتزامات صناديق الموظفين
-	-	-	(٢٠٩,٨٩٣,٤٢٩)	-	دائنون

٣١ كانون الأول ٢٠١٩					بالدينار الأردني
القيمة العادلة			القيمة الدفترية		
المستوى ٣	المستوى ٢	المستوى ١			
موجودات مالية					
-	-	-	٩٥٧,٥٧٤	-	النقد في الصندوق ولدى البنوك
-	-	-	٤٨٧,٧٢٣,١٩٠	-	ذمم مشتركين
-	-	-	١,٦٨٢,٥٥٥	-	ذمم مدينة من أطراف ذات علاقة
-	-	-	٤٥,٥٥٢,٥١٩	-	مدينون
مطلوبات مالية					
-	-	-	(١٧١,٢٩١,٥٦٦)	-	بنوك دائنة
-	-	-	(٨٦,٧٦٨,٤٣٠)	-	قروض تمويل مبيعات
-	-	-	(١٤٣,٥٤٢,٣٣٤)	-	قروض بنكية
-	-	-	(١٢٣,٦٣٧,٢٩٢)	-	تأمينات المشتركين
-	-	-	(١٨,٥٢٢,١٧٠)	-	إلتزامات صناديق الموظفين
-	-	-	(٢٢٣,٨٣٣,٢٢٠)	-	دائنون

للبند الموضحة أعلاه، إن المستوى الثاني من القيمة العادلة للموجودات والمطلوبات المالية تم تحديدها على أسس نماذج تسعير متفق عليها لتعكس المخاطر الائتمانية للأطراف التي تتعامل مع المجموعة وأسعار الفائدة. تعتقد إدارة المجموعة أن القيمة الدفترية للموجودات والمطلوبات المالية التي تظهر في البيانات المالية الموحدة تقارب قيمتها العادلة نتيجة لاستحقاق هذه السندات على المدى القصير أو إعادة تسعير أسعار الفائدة خلال العام.

لا يوجد أي تحويلات بين المستوى ١ والمستوى ٢ خلال الأعوام ٢٠١٩ و ٢٠٢٠.

(٤٠) أحداث لاحقة

قررت لجنة الترشيحات والمكافآت المالية والإدارية إستناداً للتوفيق الممنوح لها من قبل مجلس الإدارة بالتنسيق للهيئة العامة للشركة بتوزيع ما نسبته ٥٪ من القيمة الاسمية للسهم كأرباح نقدية، و ٢,٥٪ أسهم مجانيه وحسب القانون والأنظمة والتعليمات.

شركة الكهرباء الأردنية
وشركتها التابعة (المجموعة)
(شركة مساهمة عامة محدودة)
عمان - المملكة الأردنية الهاشمية
إيضاحات حول البيانات المالية الموحدة

ملحق رقم ١:

(أ) صندوق الخدمات الطبية

بالدينار الأردني

٢٠١٩	٢٠٢٠
٢,١٩٣,٨٨٨	٢,١٦٥,٣٣٠
٦٧٥,٩٨٨	٦٦٧,٤٨٠
٤٩٨,٦٦٢	٤٦٥,٤٩١
٣,٣٦٨,٥٣٨	٣,٢٩٨,٣٠١
(٣,٦٨١,٨٤٧)	(٣,٢١٩,٠٤٤)
(٣١٣,٣٠٩)	٧٩,٢٥٨
٦,٦٠٧,١٤٥	٦,٢٩٣,٨٣٦
٦,٢٩٣,٨٣٦	٦,٣٧٣,٠٩٤

الإيرادات

مساهمة الشركة

مقطعات الموظفين

مساهمات الموظفين

مجموع الإيرادات

المصروفات

الفائض (العجز) للسنة

الفائض المحتفظ به في بداية السنة

الفائض المحتفظ به في نهاية السنة

(ب) صندوق إيداع الموظفين

بالدينار الأردني

الموجودات

أرصدة قروض الإسكان

إستثمارات في موجودات مالية بالقيمة العادلة من خلال الدخل الشامل الآخر

سلف الموظفين

مجموع الموجودات

المطلوبات

مدخرات ومخصصات الموظفين

أرباح قيد التوزيع

واردات

احتياطي القيمة العادلة

مجموع المطلوبات

الرصيد في نهاية السنة

٢٠١٩	٢٠٢٠
١١,٦٤٣,٦٧٠	١١,٧٢٥,٣٣٢
٦٢٤,٣٣٥	٦٤٤,٧٤٩
١٢,٥٤٥,١٥٦	١٢,٤٨٩,٦٦٣
٢٤,٨١٣,١٦١	٢٤,٨٥٩,٧٤٤
٣٢,١٥٨,٥٨٦	٣٣,٣٨٥,١٥٤
١٢,٣٠٢	١٢,٣٠٢
٥٤٥,٨١٠	٤٨٨,٠٩٤
٥٣٦,٩٦٥	٥٦٤,٣٤٣
٣٣,٢٥٣,٦٦٣	٣٤,٤٤٩,٨٩٣
٨,٤٤٠,٥٠٢	٩,٥٩٠,١٤٩

شركة الكهرباء الأردنية
وشركتها التابعة (المجموعة)
(شركة مساهمة عامة محدودة)
عمان - المملكة الأردنية الهاشمية
إيضاحات حول البيانات المالية الموحدة

ج) صندوق التأمين الصحي بعد التقاعد

- قامت الشركة بتاريخ ١ نيسان ٢٠١١ بإستحداث نظام صندوق التأمين الصحي لموظفي شركة الكهرباء الأردنية بعد التقاعد.

٢٠١٩	٢٠٢٠	الإيرادات
٣٣٥,٩٤٦	٣٣١,٠٨٦	مساهمة الشركة
٣٣٥,٩٤٦	٣٣١,٠٨٦	مقتطعات الموظفين
١٥١,٣٩٠	١٨٥,٩٧٧	اشتراكات متقاعدين
٢١٩,٤٦٧	٢٤١,٦٢٢	أخرى
١,٠٤٢,٧٤٩	١,٠٨٩,٧٧١	مجموع الإيرادات
(١,٠٦٠,٠٩٧)	(١,١٩٧,٧١٩)	المصروفات
(١٧,٣٤٨)	(١٠٧,٩٤٧)	العجز للسنة
٣,٣٠٣,٦٠٦	٣,٢٨٦,٢٥٨	الفائض المتراكم في بداية السنة
٣,٢٨٦,٢٥٨	٣,١٧٨,٣١١	الفائض المحفوظ به في نهاية السنة

د) صندوق التأمين على الحياة

٢٠١٩	٢٠٢٠	بالدينار الأردني
		الإيرادات
١٩٤,٠٩٨	١٨٩,٣٢٢	مساهمة الشركة
١٩٤,٠٩٨	١٨٩,٣٢٢	مقتطعات الموظفين
٣٨٨,١٩٦	٣٧٨,٦٤٤	مجموع الإيرادات
		المصروفات
(٣٩٦,٩١٤)	(٥٣٠,٢٦٤)	التأمينات المصروفة
(٨,٧١٩)	(١٥١,٦٢٠)	العجز للسنة
٢٠٧,٩٤٥	١٩٩,٢٢٦	الفائض المحفوظ به في بداية السنة
١٩٩,٢٢٦	٤٧,٦٠٧	الفائض المحفوظ به في نهاية السنة

قامت الشركة بتوقيع بوليصة تأمين على الحياة مع الشركة العربية الأوروبية للتأمين لنقل مخاطر أي مطالبات إضافية يتعرض لها الصندوق.

هـ) صندوق التكافل

- قامت الشركة بتاريخ ١ أيار ٢٠١٤ بإستحداث نظام صندوق التكافل لموظفي شركة الكهرباء الأردنية.

٢٠١٩	٢٠٢٠	بالدينار الأردني
		الإيرادات
٦٣٨,٧١٩	٦٨٦,٩١٦	مقتطعات الشركة
٦٣٨,٧١٩	٦٨٦,٩١٦	مقتطعات الموظفين
٧,٠٠٥	٣٥٨	شراء اشتراك موظفين
١,٢٨٤,٤٤٣	١,٣٧٤,١٨٩	مجموع الإيرادات
		المصروفات
(١,٥٧٥,٠٠٠)	(١,٢٥٠,٠٠٠)	تعويض موظفين
(٢٩٠,٥٥٧)	١٢٤,١٨٩	الفائض (العجز) للسنة
٥٩٢,٩٠٥	٣٠٢,٣٤٨	الفائض المحفوظ به في بداية السنة
٣٠٢,٣٤٨	٤٢٦,٥٣٧	الفائض المحفوظ به في نهاية السنة

تقرير مدقق الحسابات المستقل

الى السادة الهيئة العامة المحترمين
شركة الكهرباء الأردنية
(شركة مساهمة عامة)
عمان - المملكة الأردنية الهاشمية

تقرير حول تدقيق البيانات المالية الموحدة

الرأي المتحفظ

قمنا بتدقيق البيانات المالية الموحدة المرفقة لشركة الكهرباء الأردنية - شركة مساهمة عامة محدودة - "الشركة" وشركتها التابعة "المجموعة" والتي تتكون من بيان المركز المالي الموحد كما في ٣١ كانون الأول ٢٠٢٠، وكل من بيانات الربح أو الخسارة والدخل الشامل الآخر الموحد والتغيرات في حقوق الملكية الموحدة والتدفقات النقدية الموحدة للسنة المنتهية في ذلك التاريخ، وإيضاحات حول البيانات المالية الموحدة، بما في ذلك ملخص للسياسات المحاسبية الهامة. في رأينا، وبإستثناء الآثار المحتملة لما هو وارد في فقرات أساس الرأي المتحفظ أدناه، إن البيانات المالية الموحدة المرفقة تظهر بصورة عادلة من جميع النواحي الجوهرية المركز المالي الموحد للمجموعة كما في ٣١ كانون الأول ٢٠٢٠، وأدائها المالي الموحد وتدفقاتها النقدية الموحدة للسنة المنتهية في ذلك التاريخ وفقاً للمعايير الدولية للتقارير المالية.

أساس الرأي المتحفظ

كما هو مبين في الإيضاح رقم (٣) حول البيانات المالية المرفقة، بلغت أرصدة الموجودات المالية ٥٧٣,٥٨٢,١٥٤ دينار أردني كما في ٣١ كانون الأول ٢٠٢٠، وطبقاً لمتطلبات المعيار الدولي للتقارير المالية رقم ٩ "الادوات المالية" فإنه يجب على الشركة في تاريخ التقرير أن تقيس مخصص الخسائر الانتمائية المتوقعة لهذه الأرصدة. هذا ولم تكن قادرين على الحصول على أدلة التدقيق الكافية والمناسبة بشأن القيمة الاستردادية لتلك الأرصدة حيث لم توافينا إدارة الشركة بدارسة التدني في قيمة تلك الأرصدة وذلك تماثياً مع الإعفاء الصادر من هيئة تنظيم قطاع الطاقة والمعادن في كتابهم رقم ٢٧٢٦/١١/٣ والمتعلق بإعفاء الشركة من تطبيق جزء من المعيار الدولي للتقارير المالية رقم (٩) المتعلق بالخسائر الانتمائية المتوقعة. وعليه، فلم نتمكن من تحديد الأثر الناتج عن عدم قياس والاعتراف بالخسائر الانتمائية المتوقعة على أرصدة الموجودات المالية والبنود التي تتكون منها بيانات الربح أو الخسارة والدخل الشامل الآخر الموحد، والتغيرات في حقوق الملكية الموحدة، والتدفقات النقدية الموحدة كما في والسنة المنتهية في ٣١ كانون الأول ٢٠٢٠. تضمن تقريرنا للمجموعة كما في وعن السنة المنتهية في ٣١ كانون الأول ٢٠١٩ رأياً متحفظاً يتعلق بهذا الأمر.

كما يرد في الإيضاح (٣) حول البيانات المالية الموحدة، وتماثياً مع متطلبات هيئة تنظيم قطاع الطاقة والمعادن بموجب كتابهم رقم ١٠٦٧١/١١/٣ والمتعلق بإعفاء الشركة من تطبيق المعيار الدولي للتقارير المالية رقم (١٦) "الإيجارات"، لم نقم الشركة بتطبيق المعيار الدولي للتقارير المالية رقم (١٦) "الإيجارات" الواجب تطبيقه الإلزامي اعتباراً من ١ كانون الثاني ٢٠١٩ والمتعلق بالاعتراف بحق استخدام الأصول والتزامات التأجير المتعلقة بها. وعليه، لم نتمكن من تحديد ما إذا كانت هناك ضرورة لإجراء أية تعديلات ناتجة من تطبيق متطلبات المعيار الدولي للتقارير المالية رقم (١٦) على البنود التي تتكون منها بيانات المركز المالي الموحد، الربح أو الخسارة والدخل الشامل الآخر الموحد، والتغيرات في حقوق الملكية الموحدة، والتدفقات النقدية الموحدة كما في والسنة المنتهية في ٣١ كانون الأول ٢٠٢٠. تضمن تقريرنا للمجموعة كما في وعن السنة المنتهية في ٣١ كانون الأول ٢٠١٩ رأياً متحفظاً يتعلق بهذا الأمر.

لقد قمنا بتدقيقنا وفقاً للمعايير الدولية للتدقيق، إن مسؤوليتنا وفقاً لهذه المعايير موضحة في فقرة مسؤولية المدقق في تقريرنا حول تدقيق البيانات المالية الموحدة. نحن مستقلين عن المجموعة بحسب المتطلبات الأخلاقية ذات الصلة بأعمال تدقيق البيانات المالية الموحدة وفقاً لمتطلبات المجلس الدولي لمعايير السلوك المهني للمحاسبين. بالإضافة لالتزامنا بالمسؤوليات الأخلاقية الأخرى بحسب هذه المتطلبات.

نعتقد ان بيانات التدقيق الثبوتية التي حصلنا عليها كافية ومناسبة لتوفر اساساً لإبداء رأينا المتحفظ حول التدقيق.

٢٠٢١ شركة قراسي وشركاء، شركة تضامن أردنية مسجلة تحت رقم (٢٢٦) «ر» في سجل في شركة الشركات المسجلة النظامية في كي بي إم جي العالمية
شركة استشارة خاصة مسجلة بالسجل «ج» جميع الحقوق محفوظة
اسم وشعار كي بي إم جي هما علامتان تجاريتان مسجلتان أو علامتان تجاريتان لشركة كي بي إم جي العالمية

تقرير مدقق الحسابات المستقل

أمور التدقيق الهامة

إن أمور التدقيق الهامة وفقاً لحكمنا المهني، هي الأمور التي تعتبر الأكثر أهمية في تدقيقنا للبيانات المالية الموحدة للسنة الحالية. إن هذه الأمور تمت دراستها في سياق تدقيقنا للبيانات المالية الموحدة ككل، ولتكوين رأينا حول هذه البيانات المالية الموحدة، وليس لغرض إبداء رأي منفصل حول هذه الأمور. إن وصف أمور التدقيق الهامة موضح أدناه:

١- موجودات البنية التحتية وموجودات ثابتة أخرى

وصف أمر التدقيق الهام	كيف تم معالجة أمر التدقيق الهام في تدقيقنا
تمتلك المجموعة موجودات بنية تحتية وموجودات ثابتة أخرى بمبلغ ٣٧٩,٠٥١,٨٢١ دينار أردني كما في ٣١ كانون الأول ٢٠٢٠ والذي يمثل ٣٨% من إجمالي موجودات المجموعة، وبموجب معيار المحاسبة الدولي رقم (٣٦) "تدني قيمة الأصول" يتوجب على المجموعة التأكد من عدم وجود مؤشرات على التدني في قيمتها، إن هذه الأمور تتطلب من الإدارة الكثير من الإجهادات والتقديرات لتحديد القيمة القابلة للإسترداد، حيث يتم تطبيق الإجهادات والتقديرات على منخلات عملية قياس القيمة العادلة / التدني بما فيها التقييم المعد من قبل خبير خارجي مستقل. وبناءً عليه، كانت عملية تقدير القيمة العادلة/التدني لهذه الموجودات من قبل الإدارة أمراً هاماً لتدقيقنا.	تتضمن إجراءات التدقيق تقييم إجراءات الرقابة الداخلية حول تحديد القيمة القابلة للإسترداد لموجودات البنية التحتية ومقارنتها بالقيمة الدفترية لتحديد فيما إذا كان هناك أي تدني في قيمتها، إضافة إلى تقييم الإجهادات والتقديرات المتبعة من قبل إدارة المجموعة لتحديد فيما إذا كان هناك أي مؤشرات على التدني في قيمة الموجودات البنية التحتية والموجودات الثابتة الأخرى، هذا وقد تم مقارنة هذه التقديرات مع متطلبات المعايير الدولية للتقارير المالية الموحدة ومناقشتها في ظل المعلومات المتوفرة.
إن السياسات المحاسبية وأهم التقديرات المحاسبية المتعلقة بموجودات البنية التحتية وموجودات ثابتة أخرى موضحة في الإيضاحات أرقام ٢ و ٣ و ٦ حول البيانات المالية الموحدة.	كما تضمنت إجراءات التدقيق تقييم المنهجية المستخدمة ومدى ملائمة نماذج التقييم والمدخلات المستخدمة لتحديد فيما إذا كان هناك أي مؤشرات على التدني في قيمة الموجودات البنية التحتية والموجودات الثابتة الأخرى، ومراجعة معقولة أهم المدخلات في عملية التقييم من خلال مراجعة التقييم المعد من قبل خبير خارجي مستقل ومعقولة نسب الإستهلاك على هذه الموجودات وغيرها من المدخلات التي تم مراجعتها، بالإضافة لكفائية افصاحات المجموعة حول التقديرات المهمة.

٢- إيرادات الطاقة المباعة

وصف أمر التدقيق الهام	كيف تم معالجة أمر التدقيق الهام في تدقيقنا
بلغت إيرادات الطاقة المباعة ٩٠١,٦٢,٤٨٢ دينار أردني للسنة المنتهية في ٣١ كانون الأول ٢٠٢٠ (٩٨٢,٣٠٢,٣٢٤ دينار أردني للسنة المنتهية في ٣١ كانون الأول ٢٠١٩)، وقد تم اعتبار إيرادات الطاقة المباعة كأمر هام للتدقيق نظراً لحجمها وألية احتسابها والتي تتم وفقاً لشرائح التعرفة الكهربائية المعتمدة من هيئة تنظيم قطاع الطاقة والمعادن، وكونها أمر هام لقارئ البيانات المالية الموحدة والمساهمين وأصحاب المصالح. إن المخاطر الجوهرية متعلقة بدقة وحدث هذه الإيرادات والتي ترتبط بأنظمة اصدار الفواتير واحتساب الإيرادات.	تضمنت إجراءات التدقيق تقييم إجراءات الرقابة الداخلية حول تحقق ودقة وإكمال الإيرادات المعترف بها في البيانات المالية الموحدة ومدى توافق السياسات المحاسبية المتبعة للاعتراف بالإيرادات مع متطلبات المعيار الدولي للتقارير المالية رقم (١٥) "الإيراد من العقود مع العملاء". إضافة لذلك، قمنا بمجموعة من الإجراءات التي تتضمن دراسة الأنظمة المستخدمة من قبل المجموعة بالاستعانة بفريق تكنولوجيا المعلومات والقيام ببعض الإجراءات البديلة حولها، والتحقق من التسويات التي تتم إما بشكل يومي و/أو شهري و/أو إثنائاني للوقوف على دقة وحدث وإكمال النتائج وترحيلها على النظام المحاسبي ومطابقتها مع المقبوضات اليومية، وإعادة احتساب الإيرادات لعينة من المشتركين ومجموعة من الدراسات التحليلية الأخرى. كما قمنا بدراسة موضوعية لقيود الإيرادات للتحقق من صحة التسجيل والاعتراف بالإيراد في الفترة الصحيحة وكفاية الإفصاحات المتعلقة بها في البيانات المالية الموحدة وفقاً لمتطلبات المعايير الدولية للتقارير المالية.

تقرير مدقق الحسابات المستقل

معلومات أخرى

إن الإدارة مسؤولة عن المعلومات الأخرى تتكون المعلومات الأخرى من المعلومات الواردة في التقرير السنوي باستثناء البيانات المالية الموحدة وتقرير مدقق الحسابات المستقل حولها، إننا نتوقع أن يتم تزويدنا بالتقرير السنوي بتاريخ لاحق لتاريخ تقريرنا.

لا يشمل رأينا حول البيانات المالية الموحدة المعلومات الأخرى وبالتالي، فإننا لا نبيدي أي نوع من التأكيد حولها.

من خلال قيامنا بتدقيق البيانات المالية الموحدة، إن مسؤوليتنا هي قراءة المعلومات الأخرى، بحيث نأخذ بالاعتبار فيما إذا كانت المعلومات الأخرى غير منسجمة بشكل جوهري مع البيانات المالية الموحدة أو المعلومات التي تم التوصل إليها من خلال تدقيقنا. في حال تبين لنا وجود أخطاء جوهريّة في هذه المعلومات فإن ذلك يتطلب الإبلاغ عن تلك المعلومة، لم يتم تزويدنا بالتقرير السنوي للمجموعة أو أية معلومات أخرى بما يتعلق بهذه الفقره حتى تاريخ إعداد هذا التقرير.

مسؤولية الإدارة والمكلفين بالحوكمة عن البيانات المالية الموحدة

إن الإدارة مسؤولة عن إعداد هذه البيانات المالية الموحدة وعرضها بصورة عادلة وفقاً للمعايير الدولية للتقارير المالية ومسؤولة عن إعداد نظام رقابة داخلي الذي تعتبره الإدارة ضرورياً لغرض إعداد وعرض البيانات المالية الموحدة، خالية من أخطاء جوهريّة، سواء كانت ناشئة عن احتيال أو عن خطأ.

إن الإدارة مسؤولة عن تقييم قدرة المجموعة على الاستمرار والإفصاح عن الأمور ذات العلاقة بالاستمرارية واستخدام أساس الاستمرارية في المحاسبة، باستثناء إذا كانت هنالك نية لدى الإدارة لتصفية المجموعة أو إيقاف أعمالها أو عدم وجود بديل واقعي سوى القيام بذلك.

إن المكلفين بالحوكمة، أي اللجنة المالية المنبثقة عن مجلس الإدارة، مسؤولين عن الإشراف على إجراءات إعداد البيانات المالية الموحدة.

مسؤولية المدقق حول تدقيق البيانات المالية الموحدة

إن أهدافنا هي الحصول على تأكيد معقول فيما إذا كانت البيانات المالية الموحدة ككل خالية من الأخطاء الجوهرية، سواء كانت ناشئة عن الاحتيال أو الخطأ، وإصدار تقريرنا والذي يتضمن رأينا حول البيانات المالية الموحدة.

التأكيد المعقول هو مستوى عالٍ من التأكيد، ولكنه ليس ضماناً بأن إجراءات التدقيق التي تم القيام بها وفقاً للمعايير الدولية للتدقيق ستمكّننا بشكل دائم من اكتشاف جميع الأخطاء الجوهرية، إن وجدت.

هنالك أخطاء يمكن أن تنشأ من الاحتيال أو الخطأ، وتعتبر جوهريّة إذا كانت بشكل فردي أو إجمالي من الممكن أن تؤثر بشكل معقول على القرارات الاقتصادية المتخذة على أساس البيانات المالية الموحدة.

كجزء من عملية التدقيق وفقاً للمعايير الدولية للتدقيق، نقوم بممارسة الحكم المهني والمحافظة على تطبيق مبدأ الشك المهني خلال عملية التدقيق، بالإضافة إلى:

- تحديد وتقييم مخاطر الأخطاء الجوهرية في البيانات المالية الموحدة، سواء كانت ناشئة عن احتيال أو خطأ، وكذلك تصميم وتنفيذ إجراءات التدقيق لتلك المخاطر، والحصول على أدلة تدقيق كافية ومناسبة لتوفر أساساً لرأينا، إن خطر عدم اكتشاف الأخطاء الجوهرية الناجمة عن الإحتيال أعلى من الخطر الناتج عن الخطأ، حيث إن الإحتيال قد يشمل على التواطؤ أو التزوير أو الحذف المتعمد أو التحريفات أو تجاوز لأنظمة الرقابة الداخلية.
- الحصول على فهم لأنظمة الرقابة الداخلية ذات الصلة بأعمال التدقيق لغايات تصميم إجراءات تدقيق مناسبة حسب الظروف، وليس لغرض إبداء رأي حول فعالية أنظمة الرقابة الداخلية في المجموعة.
- تقييم ملائمة السياسات المحاسبية المتبعة ومدى معقولية التقديرات المحاسبية والإيضاحات ذات العلاقة المعدة من قبل الإدارة.
- الاستنتاج بناء على أدلة التدقيق التي تم الحصول عليها حول ملائمة استخدام الإدارة لأساس الاستمرارية في المحاسبة، وفيما إذا كان هنالك وجود لعدم ثيقن جوهري يتعلق بأحداث أو ظروف يمكن أن تؤثر شكاً جوهرياً حول قدرة المجموعة على الاستمرار. إذا استنتجنا عدم وجود ثيقن جوهري، فإن ذلك يتطلب منا أن نلفت الانتباه في تقرير التدقيق إلى الإيضاحات ذات العلاقة في البيانات المالية الموحدة، وإذا كان الإفصاح عن هذه المعلومات غير كافي، فإننا سوف نقوم بتعديل رأينا، إن استنتجنا اعتماد على أدلة التدقيق التي تم الحصول عليها حتى تاريخ تقرير التدقيق. ومع ذلك، فبإمكاننا أن نتسبب أحداث أو ظروف مستقبلية في الحد من قدرة المجموعة على الاستمرار.

تقرير مدقق الحسابات المستقل

- تقييم العرض العام لشكل ومحتوى البيانات المالية الموحدة بما فيها الايضاحات وفيما إذا كانت البيانات المالية الموحدة تمثل المعاملات والأحداث بشكل يحقق العرض العادل.
- الحصول على أدلة تدقيق كافية ومناسبة فيما يتعلق بالبيانات المالية الموحدة من الكيانات أو الأنشطة التجارية داخل المجموعة لإبداء الرأي حول البيانات المالية الموحدة. إننا مسؤولون عن التوجيه والإشراف وتنفيذ التدقيق على صعيد المجموعة ونبقى المسؤولون الوحيدون عن رأينا.
- التواصل مع لجنة التدقيق في المجموعة فيما يتعلق بنطاق وثوقيت التدقيق وملاحظات التدقيق الهامة، بما في ذلك أية نقاط ضعف هامة في نظام الرقابة الداخلية التي تم تحديدها خلال تدقيقنا.
- تزويد لجنة التدقيق بتصريح حول التزامنا بمتطلبات السلوك المهني المتعلقة بالاستقلالية، وإبلاغهم عن جميع العلاقات والأمور الأخرى التي من الممكن أن تؤثر على استقلاليتنا وكذلك الإجراءات الوقائية إن وجدت.
- تحديد الأمور الأكثر أهمية في تدقيق البيانات المالية الموحدة للسنة الحالية وهي بالتالي أمور التدقيق الهامة. حيث نقوم بوصف هذه الأمور في تقرير التدقيق إلا إذا كان هنالك قانون أو تشريع يحول دون الإفصاح عن ذلك الأمر أو في حالات نادرة جداً والتي نقرر بها عدم الإفصاح عن ذلك الأمر في تقريرنا، لوجود آثار سلبية متوقعة أن تفوق المنفعة العامة من تلك الإفصاحات.

تقرير حول المتطلبات القانونية الأخرى

تحتفظ المجموعة بسجلات محاسبية منظمة بصورة أصولية، وتتفق من كافة النواحي الجوهرية مع البيانات المالية الموحدة المرفقة ونوصي الهيئة العامة بالمصادقة عليها بعد الأخذ بعين الاعتبار أساس الرأي المتحفظ أعلاه.

القواسمي وشركاه
KPMG

حاتم القواسمي
إجازة رقم (٦٥٦)

عمان - المملكة الأردنية الهاشمية
٧ نيسان ٢٠٢١

KPMG
شركة القواسمي وشركاه

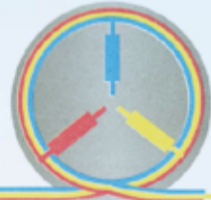

شركة الكهرباء الأردنية المساهمة العامة المحدودة

الرقم :

التاريخ : / /

إقرار

السادة مساهمي الشركة الكرام

- (1) يقر مجلس إدارة الشركة بعدم وجود أي أمور جوهرية قد تؤثر على إستمرارية الشركة خلال السنة المالية التالية (2021).
- (2) يقر مجلس الإدارة بمسؤوليته عن إعداد البيانات المالية وتوفير نظام رقابة فعال في الشركة.

رئيس مجلس الإدارة
عصام بدير

نائب رئيس المجلس
المهندس عثمان بدير

عضو
فارس المعشر

عضو
وفا الدجاني

عضو
المهندس مروان بشناق

عضو
ياسين التلهوني

عضو
المهندس بسام ماضي

عضو
زيدون أبو حسان

عضو
نجيب البخيت

عضو
نذير الصمادي

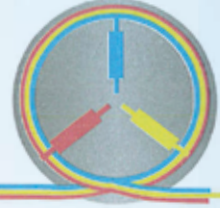

شركة الكهرباء الأردنية المساهمة العامة المحدودة

الرقم :

التاريخ : / /

إقرار

السادة مساهمي الشركة الكرام

نقر نحن الموقعين أدناه بصحة ودقة وإكتمال المعلومات والبيانات الواردة في التقرير السنوي لعام 2020.

رئيس مجلس الإدارة
عصام "محمد علي" بدير

المدير العام
م. حسن عبد الله

نائب المدير العام / المدير المالي
أيمن أبو شنب

المصطلحات

ك.و.س	كيلو واط ساعة
م.واط (م.و)	ميغا واط = ألف كيلو واط
م.و.س	ميغا واط ساعة = ألف كيلو واط ساعة
ج.و.س	جيغا واط ساعة = ألف ميغا واط ساعة
م.ف.أ	ميغا فولت أمبير = مليون فولت أمبير
ك.ف	كيلو فولت = ١٠٠٠ فولت
كم	كيلو متر = ١٠٠٠ متر
ك.فار	كيلو فار = كيلو فولت أمبير مراكس
م.فار	ميغا فار = ١٠٠٠ كيلو فار
ض.م	ضغط منخفض
ض.ع	ضغط عالي

المحتويات

رقم الصفحة	الموضوع	رقم الصفحة	الموضوع
٨٠	إجمالي رواتب الإدارة العليا	٧	كلمة رئيس مجلس الإدارة
٨١	العقود والمشاريع والإرتباطات	١٠	الرؤية، الرسالة، القيم المؤسسية
٨٢	السلسلة الزمنية للأرباح	١١	أنشطة الشركة الرئيسية
٨٢	التبرعات والمنح	١١	أماكن الشركة الجغرافية
٨٣	جدول أعمال اجتماع الهيئة العامة	١٢	مكاتب فروع الشركة ومكاتب التحصيل
٨٤	إحصائيات ومؤشرات الأداء	١٤	أعضاء مجلس الإدارة
٨٦	تحليل المركز المالي للشركة	٢١	أعضاء الإدارة التنفيذية العليا
٨٩	البيانات المالية للسنة المنتهية في ٢٠٢٠/١٢/٣١	٢٤	اجتماعات مجلس الإدارة واللجان المنبثقة عنه
٩٠	بيان المركز المالي	٢٥	خطة التطوير
٩١	بيان الربح أو الخسارة والدخل الشامل الآخر	٣١	خطة تنمية النشاطات غير الأساسية
٩٢	بيان التغيرات في حقوق الملكية الموحدة	٣٣	الشؤون الفنية
٩٣	بيان التدفقات النقدية	٣٣	المراقبة والتحكم والاتصالات
٩٤	إيضاحات حول البيانات المالية الموحدة	٣٥	نظام المعلومات الجغرافية GIS
٩٧	السياسات المحاسبية الهامة	٣٧	الخدمات الرقمية والتميز
١٠٦	موجودات البنية التحتية	٣٩	الأنظمة الفنية
١٠٧	موجودات غير ملموسة	٤٣	كهربة الريف
١٠٩	إستثمار في شركات حليفة	٤٤	شبكات التوزيع الهوائية
١١٠	الضرائب	٤٤	الكوابل الأرضية
١١١	المخزون	٤٥	خطوط النقل الهوائية
١١٢	موجودات مالية بالقيمة العادلة	٤٧	المحولات ومحطات التحويل
١١٢	معاملات مع أطراف ذات علاقة	٤٨	تركيب وصيانة وحدات إنارة الشوارع
١١٤	ذمم مشتركين	٤٩	الطاقة المتجددة
١١٥	مدينون	٥٣	مبيعات ومشترىات الطاقة الكهربائية
١١٦	أرصدة مدينة أخرى	٥٤	الفاقد الكهربائي
١١٦	النقد في الصندوق والبنوك	٥٥	الحمل الأقصى
١١٦	الإحتياطي الإجباري	٥٦	التعريفية الكهربائية
١١٦	توزيعات الأرباح	٥٨	النظرة المستقبلية للشركة
١١٧	قروض بنكية	٥٨	أهم المشاريع المتوقع تنفيذها خلال عام ٢٠٢١
١١٧	تأمينات المشتركين	٥٩	الشؤون الإدارية والموارد البشرية
١١٨	مخصص تعويض نهاية الخدمة	٦٣	الإطار العام للهيكل التنظيمي للشركة
١١٩	إلتزامات صناديق الموظفين	٦٦	الإجراءات الاحترازية للوقاية من جائحة كورونا
١١٩	دائنون	٦٨	المتطلبات الأساسية للتقرير السنوي
١٢٠	إيرادات الطاقة المباعة	٦٨	المساهمون
١٢٠	الطاقة المشتراة	٦٩	كبار مالكي أسهم الشركة
١٢١	مصاريف التشغيل والإدارية وخدمات المشتركين	٧٢	المبالغ المدفوعة لرئيس وأعضاء مجلس الإدارة لعام ٢٠٢٠
١٢١	إيرادات / مصاريف الأنشطة غير الأساسية	٧٣	تقرير الحوكمة
١٢٣	مصاريف التمويل	٧٧	الوضع التنافسي للشركة
١٢٤	التزامات محتملة	٧٧	درجة الإعتماد على موردين محددين
١٢٥	إدارة المخاطر المالية	٧٧	الإمكانيات والحماية الحكومية التي تتمتع بها الشركة
١٩٢	مستويات القيمة العادلة	٧٧	القرارات الحكومية التي تؤثر على أعمال الشركة
١٣٣	تقرير مدقق الحسابات المستقل	٧٨	حجم الإستثمار الرأسمالي
١٣٤	الإقرارات	٧٨	الشركات التابعة
١٣٩	المصطلحات	٧٨	العمليات ذات الطبيعة غير المتكررة
١٤٠	المحتويات	٧٩	أتعاب المدقق
		٧٩	مساهمة الشركة في خدمة البيئة والمجتمع المحلي